Составил
Виталий Иванов

Пути «Электрички»

Обсуждения на «Рифма.ру» 2004 - 2012 года

Санкт-Петербург
2021

Список участников

Администратор,
Алёшина Ольга,
Алтайцев Юрий,
Альт Александр,
Андреевский АлексАндр,
Антонов Геннадий,
Арсанова Янка,
Артис Дмитрий,
Арустамов Юрий,
Аршанская Наталия,
Аршанская (Иванова) Наталия,
Асманов Александр,
Ауров Евгений,
Ауровы Евгений-и-Светлана,
Ахадов Эльдар,
Ахундов Айдын,
Бальмина Рита,
Барин Андрей,
Бейлина Мадлен,
Беридзе Юрий,
Беркович Михаил,
Бессонов Петр,
Бочаров Дмитрий В.,
Брагин Никита,
Васильева Ирина,
Вель Орна,
Власенко Светлана,
Вова-Пескоструйщик,
Воложанин Андрей,
Вольт Юлия,
Воронов Кирилл,
Габриэль Александр,
Гайдачук Виталий,
Гершов Вячеслав,
ГЛЕЙЗЕР Имануил,
Гойзман Владимир,
Головнёва Юлия,
Горшков Олег,
Гофайзен Михаил,
Грэм Алина,
Гришаев Андрей,
Гурович Аркадий,
Гройсман Наталия,
Дадашев Борис,
Дерлятко Евгений (Дейк),
Добрицына Ольга,
Долгушин Юрий,
Дрозд Дмитрий,
Дулевская Жанна,
Дынкин Михаил,
Егоров Антон,
Ефимов Лёша,
Ёлохова Елена,
Задачкин Владислав,
Закс Полина,
Зимовец Елена,
Жандр Надежда,
Жукова Галина,
Иванов Виталий,
Казакевич Геннадий,
Какузин Евгений,
Калашников Игорь,
Кальмейер Артур,
Капо Светлана,
Карпенко Александр,
Карпушкина Елизавета,
Коков Андрей,
Колганов Леонид,
Колечина Галина,
Колноузенко Надежда,
Колоусов Сергей,
Коне Владислав,
Кузнецов Джелал,
Конева Елена,
Коньков Юрий,
Коркин Владимир,
Коронелли Джулия,

Составил
Виталий Иванов

Пути «Электрички»

Обсуждения на сайте «Рифма.ру» 2004 - 2012 года

Санкт-Петербург
2021

Книга публикуется в авторской редакции.

Виталий Иванов
Пути «Электрички». Обсуждения на сайте Рифма.ру, 2004 - 2012 года/ Составил Виталий Иванов. – СПб.: Серебряная Нить, 2021.– 382 с.

В книгу собраны дискуссии на сайте Рифма.ру под стихотворением Виталия Иванова «Электричка», а также предшествующие ему, несколько ранее, и последующие. Обсуждались темы межнациональных отношений, русской, русскоязычной поэзии, братства поэтов.

Виталий Иванов - петербургский философ, поэт, действительный член, профессор Академии «Русской словесности и изящных искусств (АРСИИ)» имени Г.Р. Державина, состоит в Российском Межрегиональном Союзе писателей.

© В.А. Иванов, 2021

Предисловие составителя

Дела давно минувших дней.) Но тема, полагаю, не преходящая.

В любом случае, для истории надо всё зафиксировать - как и что было на самом деле.

Все приведенные тексты документальные. Исправлены только очевидные грамматические ошибки.

К сожалению, копировал с сайта тексты, когда администрацией уже были удалены некоторые участники обсуждений - Артис Дмитрий, Дрозд Дмитрий, Трифонов Иван, Этельзон Майк, возможно, и некоторые другие, меньше участвовавшие в обсуждениях.

В некоторых, увы, нет и Коне Владислава, по той же причине. Скопировал с сайта, обсуждение, когда администратор его уже удалил.

Что сказать... Теперь на Рифма.ру нет вообще ни одного текста из приведенных в книге. Дмитрий Бочаров, хозяин, администратор последовательно уничтожает историю своего сайта.

Как это происходит? С исключением автора он удаляет и все его тексты, не только стихи, но и комментарии. Поэтому Рифма.ру представляет собой собрание дырявых полотен.

На мой взгляд, это чудовищно. И является настоящим преступлением перед современной русской поэзией.

Подробнее об этом в моих открытых письмах Дмитрию Бочарову. Которых на момент подготовки книги выставлено в Интернете уже более 170-ти.

Поэтому публикую без какого-либо уважение к этому "администратору", своими руками загубившему свое детище. Сначала собрав лучших поэтов инета, а потом, уничтожив их тексты. За многие годы! В моем случае, это 15 лет!!!

Конечно, свои стихи авторы в основном сохраняли. Надеюсь. А вот обсуждения под ними - вряд ли, за редким исключением. Я это делал, и то, увы, не постоянно и не всегда вовремя. Например, практически полностью пропало одно из самых значимых обсуждений под стихотворением "Электричка". Еще в 2005-ом году из 82 комментариев Администратор оставил 35 наименее значимых. Я восстановил свои записи, возможно, не все. А других участников обсуждений почти нет. И это утерянное навсегда сокровище - по вине Дмитрия Бочарова!

Он, конечно, думает, думал, такие тексты надо уничтожать. - Нет! Категорически - нет! Никто не давал права принимать единоличные решения по уничтожению литературной истории нашей страны! Отношений и даже споров между поэтами.

Не надо ничего выхолащивать! Обрезать! Это не наш метод.

Исходя из соображений необходимости сохранения исторической правды, насколько это возможно, я и предлагаю уважаемому читателю данную подборку обсуждений на сайте Рифма.ру.

Виталий Иванов

2004-03-04 Электричка. Рецензии на Стихи.ру

http://www.stihi.ru/2004/03/04-382

Я ехал… Битком в электричке.
На даче свои дела.
По пятницам летом – смычка
Города и села.

Всего два часа дорога.
Последняя четверть пути…
До дома когда немного,
Уже веселее грустить!..

Для пива хорошее время.
Бутылочку выпить люблю!
Развеять недельное бремя
По ходкому кораблю.

Выпил. И вышел в тамбур.
Гулять, так гулять - дымить!..
И сразу же кто-то сказал мне:
- Держи, мужичок, прикурить.

Парнишка с глазами косыми,
И тёмные тени за ним…
Себя я почувствовал с ними,
От тех, что в вагоне, – иным!

Пронзительный взгляд, дерюжка…
Подросток. А может, старик?..
И мутное плещется в кружке,
Такое я пить не привык.

Тут шухер, идут контролёры…
Из тамбура все - на перрон.
Как раз остановка… - В который,
Скажи, они сели вагон?

- Наверное, в первый… Не знаю.
- Ты с нами?.. Скорее, бежим!..
Как будто они убегали
От жизни, навязанной им…

От «денег», «билетов», и «книжек»… -
Не слишком ли умных идей?..
«Сухая солома», - я слышал,
Таких называют людей.

Никчёмные игры… О, боже!
«Зачем нам на нашей земле
Чужую примеривать кожу?..» –
С тоскою подумалось мне.

Пытаться иным быть, чем создан?
Не лучше ль брести босяком
И пить с наслаждением воздух,
Который с рожденья знаком!

За Бога? За чёрта? - Во имя
Всех тех, что таятся во мгле!..
Я мысленно чокнулся с ними,
Живущими где-то на дне.

Мы плаваем выше… Не знаю,
За что безотчётно люблю
Ту бездну, что не понимаю,
Но где-то под сердцем таю.

За Бога? За чёрта? - Во имя
России, что… дай только срок!
. . . . . .

Платформа. Шагами большими
Я двинул в ближайший ларёк.

2003, 2004

- Прекрасное стихотворение Вы написали.
Только самые лучшие впечатления.
Всё сделано умело, с душой и, как результат, стих читается, над ним думается.
Хорош переход с бытовой картинки на обобщение.
Много действительно сильных строк.
Особенно впечатлило это -
«Как будто они убегали
От жизни, навязанной им»

И это отлично звучит:

«Мы плаваем выше… Не знаю,
За что я порой так люблю
Ту бездну, что не принимаю,
Но где-то под сердцем таю»

Концовка оригинальна и вместе с тем совершенно понятна.
В общем, крепкая, достойная вещь.

Сергей Никулин

Благодарю, Сергей. Ваше мнение для меня всегда очень ценно.

И на мой взгляд, авторский, это одно из самых удачных моих последних стихов. Чувствую к нему какое-то особенное внутреннее расположение. Как будто затронул здесь что-то очень глубокое. Может быть, не все слова, мысли еще нашлись, прояснились. Местами не все еще нравится, буду дальше работать, есть варианты… Но в целом, стихотворение, мне кажется, действительно состоялось.

Еще раз большое спасибо.

Виталий Иванов

- Да, Виталий!

Все мы вышли из этих электричек, да подзабывать стали «маненько». Спасибо за воспоминания.

Ю.Алтайцев

- Это наши электрички, мы не вылезали из них никогда. Они едут по нашей Родине, а мы, иногда, в них - мимо и, забывая даже окна раскрыть…

С праздником!

Виталий Иванов

- Виталь, мурашками отозвался этот твой стих!

Хоть давно знаю, что у тебя философский склад ума, всё равно каждый раз удивляюсь!

А я вот, тоже не знаю почему - цыган «до боли люблю», хоть и не вписывается сейчас это в твою идею.

А может быть, просто - забытую беззаботную волю ...

Твоя

Ирина Васильева

- Насчет цыган… :)
… Не знаю, за что я люблю
Ту бездну, что не принимаю,
Но где-то под сердцем таю.

Спасибо, Ирина. Будем жить! :)
Наша жизнь лишь начинается! :)
Твой

Виталий Иванов

«Мы плаваем выше… Не знаю,
За что безрассудно люблю
Ту бездну, что не принимаю,
Но где-то под сердцем таю.»

- Виталий, всё верно, это действительно где-то в генах, в прожитых веках ... наблюдения и мысли очень знакомые.

Андрей Коков

- Не похерем все в генах, передадим их кому-нибудь? Когда-нибудь, может быть, кто-нибудь и разберется, что это за «электричка»…
А я с нее схожу иногда. :)

Приезжай пива еще попить. Не будем теряться! :)

Виталий Иванов

- Спасибо. По настроению, по «биению» стиха напомнило мне Есенина «Анну Снегину». Какая-то отрешенность, но и убедительность. Как будто герой видит все своими глазами, но глаза эти - чуть неподалеку, как воздушный шарик в руке. Просто и неглупо. Только, на мой взгляд, не стоило настолько «приземлять» концовку. Вообще не стоило приземлять. Неожиданно - да, надо. Но как-нибудь иначе.

Андрей Гришаев

- Благодарю за отзыв.
История вполне реальная, все так и было. Но, Вы правы, на некоторые вещи смотришь как бы со стороны. Ведь ты либо в одном мире, либо в другом – по

жизни, с «билетами» или без. :) Насколько нужны нам эти «билеты», «электрички», едущие «по рельсам»? - ВОПРОС.

И насчет концовки Вы правы, наверное… Однако не сложилась пока другая концовка. Думаю… :)

Виталий Иванов

- Не знаю почему, но мне сразу вспомнился Верещагин:
«... Пулемёт я вам не дам...»
Вот так иногда жизненные впечатления оставляют в нас след... а иногда и шрамы.
Хорошо!

Потапова Наталия Валерьевна

- Вижу Ната, вы меня хорошо понимаете. Удачи и счастья!
С Праздником!!! :)

Виталий Иванов

Юлии Головнёвой

Мне представляется, потенциально, это - одна из моих самых удачных вещей. Да, вот именно – так!

Наверное, стиш не доработан еще технически, что-то не сложилось в смысле общей идеи… Буду думать. Обычно многократно возвращаюсь к написанному и постепенно вещь складывается. Такой вот у меня способ творчества. Благодарен за замечания и учитываю их. Всегда.

И еще, скажу все-таки… Вы не поняли. Может быть, просто не попадали в некоторые ситуации, чисто мужские? Или не слишком «интеллигентные»… Ну, типа у пивных ларьков или где-то в шабашках, глуши, не сталкивались с простыми людьми, народом, может быть, в самом дремучем его понимании. У Вас как бы начисто отсутствует некий слой представлений, иначе бы Вас стихотворение зацепило. Мне так кажется… Это ни в коей мере не обвинение, ни попытка оправдаться и доказать свою правоту во что бы то ни стало, как некоторые хотят дело представить. Нет, я уверен, именно это стихотворение, пусть заготовка, именно в философском плане, по мыслям и чувствам – одно из самых моих глубоких, удачных…

Как хотите, мое мнение…

Стиш - не мировоззренческая позиция, не философский трактат… Да, это ситуационная зарисовка, и ее восприятие, вызывающее некоторые мысли, не очень, может, осознанные у лирического героя. Он вдруг ощущает себя «иным»… отчасти. И, одновременно, внутренне, неосознанно сопричастным с чем-то, что много больше его и является Родиной. Непонятною, настоящею Родиной, открывшейся в этом случайном парнишке. В «держи прикурить…», братстве и общности чего-то, что выразить ему невозможно. Да, и в этой кружке с самогоном по кругу, пьяном разговоре в тамбуре или у какого-нибудь ларька…

Вспоминается Лермонтов.

«И в праздник, вечером росистым
Смотреть до полночи готов
На пляску с топаньем и свистом,
Под говор пьяных мужичков.»

Вот! То же самое! Это я сейчас только сообразил…

В общем, трудно что-то добавлять к стихотворению. Ну, если не прижилось, значит… Что значит? Разный менталитет. Нет, не думаю! Что-то другое…

2005-09-21 Неандертальцы среди вас. Кальмейер Артур

Рифма.ру 21.09.2005 06:32
http://rifma.ru/rifma.php?curr_node=110&post=386750

Недавний постинг “Норы Неясновой” в ОФ в защиту Северянина
http://rifma.ru/rifma.php?curr_node=110&post=386748
вызвал справедливый гнев читателей после того, как Дмитрий Артис (он же – Нора Неяснова!) очевидно спьяну приписал глупые высказывания автора Г принадлежностью последнего к евреям (“тщеславие этого еврея не имеет границ”).

Мне понятно и возмущение Геннадия Казакевича, и реакция Семёна Островского.

Но вот что мне совершенно непонятно: в отличие от лепета не вполне трезвого Артиса, здесь на Рифме было выставлено по-настоящему юдофобское стихотворение Суворова Александра “Над Россией воронье” *) – и никакой возмущённой реакции общественности не последовало! В том числе – и от Островского и Полячека, рекомендующих творчество Суворова!

Посудите сами:
http://rifma.ru/rifma.php?curr_node=110&post=246044&pagenum=2

Чтобы ни у кого не было сомнения, о ком пишет Суворов, вытаскиваю на публику два наиболее выдающихся комментария к его стиху, поскольку далеко не все имели случай познакомиться с этими перлами.

Суворов Александр:

Я эту тему - масонства и всемирного еврейского заговора, кручу уже больше десяти лет. Много интересного нашел. А началось все с прочтения Библии. Затем добрался и до Платонова «Терновый венец России». Продолжил князем Горчаковым и В.Ф.Ивановым. Множество талантов прошлого писали на эту тему... Но, «глас вопиющего в пустыне» остается и по сей день не услышан:(

Иванов Виталий:

Думаю, голос услышан… :) Просто не может публичным стать по известным причинам. Средства массовой информации - у тех, кто не заинтересован в раскрытии исторической правды, в представлении всего разнообразия взглядов сегодня. Давно уже. Мало что тут меняется… Хотя некоторые подвижки есть.

Я далеко не историк, но кое-что и мне попадалось из библиотеки князя Н. Горчакова – «Сионские протоколы» и др., В.И. Даля «Записки о ритуальных

убийствах», Василия Розанова… Да и современные авторы пишут Коняев вот, например, «Гибель красных Моисеев» (по памяти).

В общем, народ просвещается… :) И дело вовсе не в том, чтобы искать виноватых 100 лет назад, тем более «мстить» их потомкам. Просто без ясного понимания того, что произошло в России ее возрождение невозможно. На мой взгляд… И все, кто действительно заинтересован в ее возрождении и развитии, должны оглядываться в историю… хотя бы, чтоб не повторять страшных ошибок.

написал Кальмейер Артур

---

*)
Суворов Александр.
Над Россией воронье...
19.09.2005 19:21

Над Россией воронье небо застило,
Позабили рты юродивых кляпами.
Подмастерьями полна, нету Мастера,
Кто ни попадя, да грязными лапами!

Подымайся же с колен, если Бог простит,
Да стряхни с себя поборы кабатчиков.
Ты поверила в масонские вольности.
И проснулась в кулаке аппаратчиков!

Надругались над тобой лже-апостолы,
Нагрузили недобром, тяжко воз везти.
Как прыщами ты покрылась погостами.
И без веры прозябаешь, без совести!

Над Россией воронье - дух треклятости.
Мерзнут души, не видать потепления!
Дай ей Боже покаянья и святости!
Дай ей разума, любви и терпения!

УЧАСТНИКИ ОБСУЖДЕНИЯ:

Кальмейер Артур, Бессонов Петр, Ширяк Евгений, Суворов Александр, ГЛЕЙЗЕР Имануил, Иванов Виталий, Долгушин Юрий, Коркин Владимир, Карпушкина Елизавета, Бочаров Дмитрий В., Дынкин Михаил, Ефимов Лёша, Широглазов Андрей, Мельник Александр, Шенфельд Ольга, Полячек Михаил, Егоров Антон, Марголис Леонид, Гройсман Наталия, Меломедов Владимир

(УДАЛЕНЫ с Рифмы: Дмитрий Артис, Дмитрий Дрозд – комментарии не сохранились)

Артис, ты и твои алкогольные заморочки не являются предметом этого сообщения.

Сходи выпей рассолу, авось полегчает.

Кальмейер Артур 21.09.2005 06:51

Относительно Суворова - грустно было сие услышать и увидеть, почему-то у меня не складывалось такого впечатления раньше... Очень жаль. А вот с господином Ивановым я уже сталкивался на других сайтах, он давно уже посвятил себя борьбе с мировым еврейством, от коего, как известно, всё зло... :-))

Но бороться с этим на сайте невозможно, Артур. Состава преступления нет. Только здоровье угробите...

Габриэль Александр 21.09.2005 07:11

Алехина, однажды, чуть не лишили титула из-за этого. Кажется теперь это грозит и Суворову :)

А в стихе том нет ничего криминального, обычная тема масонства.

Бессонов Петр 21.09.2005 07:11

Габриэль Александр:

Александр, ну конечно же я не ищу «состава преступления»! Пусть себе эти людишки кропают свои поделки от пуза. Для меня свобода слова есть свобода слова, и я против любых её ограничений, даже если здесь будет выступать зондеркоманда.

Но ведь свобода тем и хороша, что она предоставляет и мне возможность вытащить за ушко на солнышко всё, что эти господа хотели бы варить на кухне «для своих»!

Здоровья у меня от этого не убудет.

Мне ничего не стоит дать возможность нашим читателям посмеяться над борьбой резидентов-неандертальцев против «всемирного еврейского заговора»!

Заодно все увидят КТО ЕСТЬ КТО - ну вот как например после выступления здесь Бессонова Петра всем ясна и его точка зрения. ;)))))))

Кальмейер Артур 21.09.2005 07:23

Артур, мою точку зрения вы не знаете. Она у меня неоднозначная.

А кроме того, если вы не масон, то вам не следует бояться моей точки зрения :)

Бессонов Петр 21.09.2005 07:28

Говорите, господа, говорите!
Давайте, вываливайте на чистую воду все ваши предрассудки, фобии, заморочки и зависти, не стесняйтесь!

Кальмейер Артур 21.09.2005 07:32

Я боюсь высоты :(

Бессонов Петр 21.09.2005 07:34

Дамы и господа, по-видимому, весь вечер вас будут здесь развлекать у ковра клоунадой Артис & Co.

Кальмейер Артур 21.09.2005 07:48

Гм... Стихо по ссылке прочёл, и как-то ничего юдофобского не нашёл... В комменты, правда, не вчитывался, пока.
А даже если и про «всемирный еврейчкий заговор», то что? Я - по национальности - еврей, но подобные разговоры меня не обижают, и не возмущают. Сам, в своё время, заинтересовался этой темой, по-моему, разобрался. А с тезисом о том, что свою историю, историю своей страны нужно знать, по-моему трудно не согласиться. И если кому-то легче заняться этим с подобной «истории» - то, в добрый путь! Главное, не зацикливаться на этом одном, а идти и дальше, и глубже, там много интересного.
А что касаемо Артиса, то ну не чувствую я в нём антисемита. Человека, иногда «киряющего» за монитором - чувствую, но у каждого - свои слабости...
Не оскорблюсь я, если меня, еврея, публично евреем назовут. Не считаю это чем-то позорным. По-моему и Имануил так считает...

Ширяк Евгений 21.09.2005 08:02

Спасибо и Вам, Ширяк.
Вы первый в очереди на почётный титул Полезного Еврея!

Говорите, говорите, господа и дамы!

Кальмейер Артур 21.09.2005 08:07

Артур, горжусь!!!
Оправдаю!!!
Приложим все усилия!!!!
Об этом самом мы и говорили на последнем партсобрании!!!!)))))
А кроме шуток, Артур, вы в самом деле считаете, что из подобного обмена мнениями будет какой-нибудь толк?

Ширяк Евгений 21.09.2005 08:22

Толк???
А вы хохмач, Ширяк!

Кальмейер Артур 21.09.2005 08:29

Гм... Как в анекдоте, что ли
- Доктор, я жить буду?
- А смысл?!!

Кстати, Артур, Вы меня намеренно по фамилии кличете? Если Вас не затруднит, то лучше по имени...

Ширяк Евгений 21.09.2005 08:32

Думаю, Артур нарочно открыл эту тему, чтобы оскорбить как можно больше народа. Любит это дело, что ли?

Бессонов Петр 21.09.2005 08:40

А вот и рефери... праведный.

Артуро, где ты увидел в моем стихе обиду нанесенную еврейству, стих вроде бы о России:)) Ты кто, масон, или же ты в мировом правительстве состоишь? Вас, бедные иудеи, это правительство трахает в первую очередь, так как забыло с вас снять богоизбранность. Вот вас и заносит от нечаянной радости! А гордыня, это грех!!!

Советую от души, подходите к темам не однобоко - здоровье сохраните!

Суворов Александр 21.09.2005 09:34

Саша, не надо... Ты получил вчера моё письмо, и не ты один. Коль уж проговорился, то объясни толково о каком еврейском заговоре ты толкуешь. Ты ж не оригинален в этом, теория достаточно известная, ещё у Маяковского в поэме «Хорошо» в пятой главе об этом:

Звякая
шпорами
довоенной выковки,
аксельбантами
увешанные до пупов,
говорили-
адъютант
(в «Селекте» на Лиговке)
и штанс-капитан
Попов.
«Господин адъютант,
не возражайте,
не дам,
скажите,
чего еще
поджидаем мы?
Россию
жиды
продают жидам,
и кадровое
офицерство
уже под жидами!

Так что, ничего нового... Но всё же любопытно, как ты владеешь информацией о заговоре и что с этим сегодня делать?

Как ты помнишь, мы подружились с тобой благодаря Володе Вайнштейну. Потому и не могу просто промолчать.

А с Виталием Ивановым разговор, думаю, будет проще и однозначнее.

ГЛЕЙЗЕР Имануил 21.09.2005 10:16

Прочел тему и комментарии. Не понял проблемы. Я, собственно, не высказывал своего отношения к «Протоколам…» И какое может быть здесь отношение?.. Да, возможно, подделка. И все знают об этом. Что же мусолить?

Короче, обычное дело! :) Зачем-то опять пытаются из мухи сделать дракона. И кто? :) Видимо, те, кому это нужно… :)))

Иванов Виталий 21.09.2005 10:32

Майк, знаю этот термин, «полезный еврей». Но расширяю его ещё и до «советского». И «не ведусь»...

Ширяк Евгений 21.09.2005 10:32

А зачем вы юлите, Иванов? Зачем оповещаете сайт о том, что знакомы с «Протоколами»? Не уверены, что фальшивка? Или вы думаете, что кроме Вас никто не читал всё, что Вы привели в своём отклике под стихом? Чем хвастаетесь? Говорите прямо: какой заговор? какие ритуальные убийства? А об антисемитизме Розанова Вам ничего не попадалось? А песню Высоцкого на эту тему тоже не слыхали?

Ну хоть знаменитое «Если в кране нет воды» знаете наизусть?

ГЛЕЙЗЕР Имануил 21.09.2005 10:57

И не лень Вам всем...

Размениваться на такое?

Все борются непонятно с кем, непонятно за что. Сопли, визги и никакого толку.

Только нервы подтачиваете.

Плохо только что народ ещё ввязывается. Прав администратор - всех надо отключать.

«а вода размывать продолжает
берега и больше нет невиновных»

Э. Монтале

Назаров Федор 21.09.2005 11:03

ФАРИСЕЙ = ТАМПЛИЕР = МАСОН!!!

Удовлетворил, Майк???

.....

Майк, не передергивай, мы и на эту тему говорили. Блин, Вы то чего кипятком ссыте - Вас каким боком этот вопрос касается? Ребята, завязывайте национальными болезнями болеть - опасно:)

Я, к примеру, по русским чаще прохожусь в стихах, чем по кому-либо. А ведь я русский, хрен знает в каком колене, и что? Мне кажется, надо обсуждать

стих, а не высказывания под ним. И потом. **Я не думал. что Рифма, поэтический иудейский сайт. Это не тронь, так не делай... А где же тогда демократия с ее свободным словом:)))**

Суворов Александр 21.09.2005 11:08

Не понимаю Ваших претензий, Имануил. Мы разговаривали с Александром Суворовым о поэзии. Увы, раньше не знал этого автора. Отличный поэт! Поговорили по теме стихотворения, познакомились… Обменялись, как Вы говорите, общеизвестною информацией… Книг запрещенных сейчас, вроде, нет. В чем проблема? :)

А Вы тут влезаете и пытаетесь кого-то пугать. Честно сказать, это довольно смешно. Согласен здесь с Дмитрием Артисом. :)

Иванов Виталий 21.09.2005 11:12

хорошо сказал, Александр, правильно (про не тронь....)!

Долгушин Юрий 21.09.2005 11:12

Имануил, я тебе отписал в привате, если бы ты слышал высказывания Володи, ты бы ахнул... Он в первую голову включал Разум свой!!!

Для меня Володька и по сей день - САМЫЙ ЗАМЕЧАТЕЛЬНЫЙ ЕВРЕЙ!!!

.....

Ребята, завязывайте разборки. Ведь кому-нибудь однажды прийдет в голову, собрать все подобные разбирательства в один файл - мало не покажется? Подумайте над этим.

.....

Суворов Александр 21.09.2005 11:16

«Евреи в России есть, а еврейского вопроса - нет»
Ильф, Петров «Золотой теленок»

Вообще не понимаю, о чем идет речь...

Впечатление такое что без поднятия этого вопроса скучно жить. И поэтому любая оговорка, любой неуважительный выпад в сторону национальности сразу превращается в ристалище. Ребята, вам не кажется, что все это похоже на застарелый геморрой? Ну не правы были Ильф с Петровым, - существует и еврейский вопрос, и татарский и русский и прочих таких вопросов по числу национальностей. В каждой нации своего говна достаточно. Но искать в КАЖДОМ человеке это говно смешно. И вообще у меня впечатление, что я вернулся в род-

ной Союз ССР, - уровень высказываний ничем не изменился с той приснопамятной поры. Геополитическая эпоха совершенно другая, - сейчас идет открытая война двух цивилизаций, а здесь словно пикейные жилеты собрались из опять-таки бессмертного произведения упомянутого выше. В общем, умом это не понять...

Коркин Владимир 21.09.2005 11:38

Не уходите от темы, от вопроса: я хочу понять - ПРО КАКОЙ ЕВРЕЙСКИЙ ЗАГОВОР РЕЧЬ?

Как понимать эту фразу Иванова:

Думаю, голос услышан… :) Просто не может публичным стать по известным причинам.

??????????????????

Что за причины?

Ребята, не надо вокруг да около. ОК?

Взрослые люди, за слова надо отвечать.

Не хочу строить догадки.

И размазывать на 16 стр...

Коротко и ясно. Пожалуйста.

ГЛЕЙЗЕР Имануил 21.09.2005 11:40

Володя, Дима, что вы предлагаете?

Не замечать таких комментов? Не реагировать на них? Ну ответьте мне однозначно, очень прошу.

А вот сегодня Папина Хэнна выдала:

Ты ведь сам свой талант прожигал,
И, чураясь угод и халтуры,
Предоставил все это жидам
И от жизни и литературы...

Я просил бы автора тоже объясниться: как это понимать?

ГЛЕЙЗЕР Имануил 21.09.2005 12:01

Я совершенно не понимаю, причем тут это стихотворение. Никакого заговора нет...

Плохо быть полукровкой, Артур...

Только полукровки везде видят обиды и заговоры...

Карпушкина Елизавета 21.09.2005 12:20

«Причины» здесь одни, Имануил. - Не хочется связываться. :)))

Стоит только русскому сказать слово «еврей», может, даже и про себя, как тут же находится кто-нибудь, хто грозится подать на него в суд за «разжигание национальной розни».

Нет, Имануил, есть евреи, это – факт. И русские есть. Тоже факт. И за признание этого факта никого не наказывают. :)

А «национальной розни» способствует больше всего глупость… хотел сказать национальная. Нет! :) Конечно же, - НЕТ!!! - Отдельных представителей отдельных национальностей, страдающих манией отдельных национальных проблем. :)

Иванов Виталий 21.09.2005 12:23

Опять старые грабли
почитайте для начала тему

http://rifma.ru/rifma.php?curr_node=310&post=37617

Статья 282 УК РФ.
Возбуждение национальной, расовой или религиозной вражды

Бочаров Дмитрий В. 21.09.2005 12:29

Виталий, не надо ля-ля... Мы с вами видели одни фильмы и читали одни книги.

Ну, к примеру, «Андрей Рублёв» Тарковского и «Зодчие» Кедрина. и помним о тех, кому выкололи глаза, чтоб они больше не расписали ни одного собора. И что? Я возненавидел их убийц, но не народ, к которому эти убийцы принадлежали. А вы мне про какой-то еврейский заговор - виновник всех российских бед. Чуете разницу.

В Бабьем Яру в уничтожении ста тысяч ни в чё не повинных людей участвовало 1200 человек. Из них - только 150 немцев. Мне что теперь прикажете всех украинцев презирать? Или вести разговор об украинском заговоре?

А Россией 29 лет правил Сталин, лицо кавказской национальности. Будем говорить про грузинский заговор?

Я не собираюсь Вас наказывать. Вы сами вывели себя на чистую воду. Поэтому примите мои соболезнования.

ГЛЕЙЗЕР Имануил 21.09.2005 12:42

Имануил!
Я плаваю только в чистой воде, Вы правы. :)

Ни про какой «еврейский заговор» я не говорил. Где это Вы нашли? Похоже, Вам везде «заговоры» мерещатся. :) Почитайте Олега Платонова, вот у него позиция четкая, серьезно аргументированная. Но, опять же, отнюдь не антисемитская. Отчасти ее разделяю.

Да, и где Вы вообще видели «антисемитов»? Зачем их придумывать? Речь совсем о другом - врагах человечества! :)))

Да… И мы ведь тут не Кедрина и Тарковского обсуждаем, а живых авторов.

Предлагаю Вам перестать искать чего нет – еще раз. Лучше стихи мои почитайте, вот они – есть! :))

Иванов Виталий 21.09.2005 13:05

евреи не евреи... ерунда какая-то. не думал, что и на Рифме до этого дойдёт.

а я вот немцев не люблю и мне плевать, что они «исправились». да я вообще много кого не люблю, только это моё личное дело, а не тема для ОФ.

Дынкин Михаил 21.09.2005 13:09

Один дурак-провокатор и десяток простачков, прости Господи.

Ефимов Лёша 21.09.2005 13:23

Лёша, провокаторов тут, к сожалению, больше, чем один, но нам-то что до этого)

Дынкин Михаил 21.09.2005 13:28

Суета это все и томление духа - как говаривал некогда еврей Еклезиаст...

Широглазов Андрей 21.09.2005 14:05

Однозначно, Андрей...:)

Им, я как раз и предлагаю не суетится и просто плюнуть на эту тему, потому что ее для меня не существует. Я никак не въеду: здесь что, кого-то дискриминировали по национальному признаку? Или обвинили во всех смертных грехах «лиц N-ой национальности»? Кто-то недостаточно точно сформулировал мысль, кто-то прочел не так, - и понеслось. Вопрос ведь совершенно прост: обратись к автору и спроси, что он имел в виду?

Тем более, каждый мыслит и высказывает свои мысли из того эмпирического опыта, который нажил на данный момент, но это лично его мнение, а не

мнение нации... Ну так, если кому интересно, - вот и обсуждайте сие тет-а-тет: то ли имеется в виду и так ли прочитано?

Коркин Владимир 21.09.2005 15:45

Искренне удивился, обнаружив у себя в привате откровенный наезд, а потом еще и эту «тему» на форуме. Полностью согласен, что тут нечего обсуждать, кроме поэтических достоинств прекрасного произведения… И, по крайней мере, не место. :)

Иванов Виталий 21.09.2005 15:57

Обращаю внимание уважаемой публики на маленькую деталь. Именно русского мужика Суворова еврей Вайнштейн просил отмолить себя после своей смерти (непосвящённых отсылаю к предсмертному стиху Вайнштейна «Помолись за меня» на его странице). Стал бы он это делать, если бы чувствовал в своём друге «юдофобство»? А ведь не глупый парень был Володя Вайнштейн!

Мельник Александр 21.09.2005 17:23

Как вы мне надоели, господа! На каждом русском сайте рано или поздно всплывает подобная дрянь. Пора выучиться писать стихи по-английски.

Ну какие на фиг масоны в сегодняшней России? В 18 веке могли они плести заговоры, когда состоял в масонах весь цвет российской и европейской аристократии. Может в начале 19, когда увлекалось масонством «солнце русской поэзии». А вот иудеи масонством не увлекались, что бы Розанову не мерещилось. Что касается Даля - первая же строчка его трактата звучала настолько безграмотно для человека, хоть немного знакомого с иудаизмом, что дальше читать стало просто неинтересно.

Хватит искать врагов. Никто не сражается с призраком великой России - ни масоны, ни сионисты, ни американцы, ни эскимосы. И вопрос «что делать?» гораздо продуктивнее, чем «кто виноват?» Тем более, если сами виноваты.

Шенфельд Ольга 21.09.2005 17:52

Забавный факт: по последним данным, негры в Америке выучили русское слово «черномазый». Так что если кто туда поедет или кто живет там - осторожнее будьте :)

Бессонов Петр 21.09.2005 17:59

«Три масона, одевшись грузинами,
Торговали с лотка мандаринами,
А четвертый масон,

Сверху став на балкон,
Посыпал покупавших токсинами.»
(Некто Белкин)
(с)

Габриэль Александр 21.09.2005 18:06

Чума на оба ваши дома! Я чистокровный еврей, и мои дети-полукровки считают себя евреями, и я горжусь этим. И я, и мои дети - мы владеем русским языком и пропитаны русской культурой, - и я горжусь этим. Да сама русская культура интернациональна по сути своей. И «культурный» антисемитизм так же отвратителен мне, как ненависть к кавказцам и как любая другая фобия. И вступать в полемику с любым усенофобом считаю просто ниже своего достоинства.

Полячек Михаил 21.09.2005 18:43

От души благодарю всех высказавшихся здесь.
Маски упали.
Неандертальцы предстали миру в своей изысканной национал-красоте.

Обсуждение было плодотворным.
Как-нибудь продолжим опять, когда кто-нибудь из этой своры решит излить свою ненависть в стишках.

Кальмейер Артур 21.09.2005 19:05

Последний раз я столкнулся с этим 5 лет назад - в попутке из Саратова в Энгельс. Многих спрашивал и этого частника спросил типа «почему так и что же будет?» Он был сильно удивлён типа «а Вы что не понимаете, почему?». И дальше пошло-поехало про еврейский заговор... Ни Даля, ни Розанова, ни Коняева он не называл, никого не цитировал, но говорил, как о само собой разумеющемся, продолжая поражаться моей непросвещённости, некомпетентности. Я с трудом сдерживался, к этому приложила немалые усилия сидящая сзади спутница, но я успел ему сказать кое-что, от чего он стал слегка скисать, а расплачиваясь, с сожалением признался, что почему-то заговорщики меня, чистокровного еврея, к себе в заговор не взяли и не берут.

А от Вас, начитанный Виталий Иванов, давно, как оказывается, несёт этим юдофобским перегаром. Вы говорите о прекрасном произведении, а прочитав его, в комменте вспоминаете всю как на подбор юдофобскую «классику». Значит для вас однозначно ясно, что такое «вороньё» над Россией. И автор Вас не разубеждает.

А я сходил по ссылке Димы Бочарова и понял, что вы в точности подпадаете под эту статью УК. И, по-моему, здесь на Рифме, Вам не место.

ГЛЕЙЗЕР Имануил 21.09.2005 19:52

Был такой поэт П. Маркиш - Перец Маркиш, певец Советского Союза, который его и угробил. Кто такой Д. Маркиш? Просветите

Шенфельд Ольга 21.09.2005 20:14

Судя по несколько корявым строчкам и сбивчивому ритму - это Ваш собственный опус.

Шенфельд Ольга 21.09.2005 20:17

Какой блеск! Предатель в пятом поколении распространяет псевдоеврейские подделки в международном поэтическом клубе!

Браво, ротмистр!

Кальмейер Артур 21.09.2005 20:20

Это не совсем так... Я мигом откопал эти стихи Д. Маркиша в инете - много на него ссылок!!!
вот например:
http://lindex.nigilist.ru/Lindex4/Text/8660/00.htm
Его особенно любят борцы с русофобией.

ГЛЕЙЗЕР Имануил 21.09.2005 20:55

А вот и знаменитый однофамилец:

Стихи Переца Маркиша в переводах Анны Ахматовой

ПЕРЕЦ МАРКИШ
ОСЕНЬ

Там листья не шуршат в таинственной тревоге,
А, скрючившись, легли и дремлют на ветру,
Но вот один со сна поплелся по дороге,
Как золотая мышь – искать свою нору.

И сад не сторожат – пусть входит кто захочет,
Там вихри, холод, дождь секущий и косой,
И – никого. Печаль одна здесь слезы точит,
Но вдруг жужжанье слух улавливает мой.

Пчела спешит пешком по мокрому песочку,
Тяжелым обручем пчелиный сжат живот,
И так она ползет чрез пень и через кочку
И судорожно вдруг на голову встает,

И крылышки свои вдруг задирает криво,
Как зонтик сломанный, они теперь торчат,
И смерть уже слышна в жужжанье торопливом…
На осень тишина переезжает в сад.

http://culture.jewart.ru/sion/page008.php

ГЛЕЙЗЕР Имануил 21.09.2005 21:03

Ссылка http://lindex.nigilist.ru/Lindex4/Text/8660/00.htm
указывает на юдофобский сайт.
Эти людишки сами сочиняют свои мерзости под еврейскими псевдонимами. и сами же используют их для «доказательств» своей правоты.

Где сведения о действительном существовании, о документированной биографии этой теневой личности, «еврейского писателя Д. Маркиша»?
Вряд ли ДРОЗДУ удастся ответить на этот вопрос!

Кальмейер Артур 21.09.2005 21:13

Кстати, не понимаю, Вам-то что до «заговора», Имануил? Или Вы в нем тоже участвуете? :))

Я не знаю, что такое «юдофобская классика». Просто интересуюсь вопросами… :) Разными. И читаю, конечно. Так что же, насчет Олега Платонова, опровергнете? :)

Скажу Вам на полном серьезе. Не надо распространять свои личные комплексы на других, свой ли народ или чужой, свою национальность или другую. И не надо цепляться к каждой случайно попавшейся фразе Вам незнакомых людей. Тогда немножко больше себя уважать станете. И других тоже.

И не будете способствовать национальной розни. А это Вы делаете. За что, действительно, Вас можно призвать к ответу. По совокупности Ваших высказываний.
Подчеркиваю, - Ваших, а не моих. :) Конечно бы, не хотелось… :)))

Иванов Виталий 21.09.2005 21:55

Иванов, я не буду с Вами общаться. Мне всё ясно: не появись ваших комментов под стихом Суворова и его ответа Вам, этого разговора бы не было. Для меня Вы - отвратительный трусливый антисемит.

Вот небольшой отрывок, где упоминается ваш Платонов:

Перепечатка через полтора месяца «Обращения» в защиту О. Платонова в газете «Завтра» без каких-либо дополнений яснее ясного говорит о том, что никаким гонениям со стороны прокуратуры, «еврейских кругов» или еще кого-то писатель -ритуалист не подвергается. Более того, в книжных магазинах Москвы только что появился новый неподъемный комод Олега Платонова «Загадка сионских протоколов» («Алгоритм», 2005). Это переиздание фолианта под таким же названием («Родник», 1999), дополненного антисемитскими апокрифами вроде «Катехизиса еврея в СССР». Суд признал этот «Катехизис» подлогом, а его издателя В. Корчагина — виновным в уголовном преступлении по статье 282 УК (разжигание национальной вражды). От наказания преступник освобожден в связи с истечением «срока давности».

«Патриот-язычник» В. Корчагин честит православие, считая крещение Руси при великом князе Владимире самой крупной еврейской диверсией, что не мешает «православному патриоту» О. Платонову подбирать объедки с его стола. Милые бранятся — только тешатся.

www.enovosti.ru/archiv05/No20_2005.htm

ГЛЕЙЗЕР Имануил 21.09.2005 23:49

А что обидного в слове «еврей»?!

Я не понял...

Тогда за «татарина» - Коркин тоже должен ответить (см. его стих из последних)?!

Кончайте вы эту х.рню хотя бы здесь, а?!!! Мало ли что Артис спьяну пробормочет, он хороший поэт!

...Поймите меня правильно!

Егоров Антон 21.09.2005 23:53

Наш Антон слышал звон:)))

Прочтите стихи и комментарии под ними, потом всю эту полемику здесь.

А Коркину за «Татарина» я вкатал пятак с пол-оборота - отличные стихи.

ГЛЕЙЗЕР Имануил 22.09.2005 00:30

Ах, Имануил, я сперва прочел ошибочно «вкатал в пятак», но потом разобрался :)

Бессонов Петр 22.09.2005 05:21

Петя, я написал Саше Суворову под его «вороньём», не поленись прочесть.

А за то, что разобрался - спасибо!

ГЛЕЙЗЕР Имануил 22.09.2005 05:28

Честно сказать, Имануил, после всего Вами сказанного Вы мне тоже не слишком приятны. Однако это еще не повод наносить оскорбления. Или терпеть их. Кто бы Вы ни были по национальности, что не так и существенно для меня лично, Вам лучше подумать об этом.

А общаться с Вами мне тоже не нужно и не интересно. За сим прощаюсь с Вами навек. :)

Иванов Виталий 22.09.2005 10:44

это не только жидо-масоны, Дим. есть ещё и секретные опыты ЦРУ, и зелёные инопланетяне на летающих тарелках, и подземные монстры... вокруг вообще много дерьма, вполне достаточно, чтобы евреев не долюбливали. хорошо, что попадаются культурные люди, вроде Димы Дрозда, с цифрами и передовицами, которые могут снизойти и простить хотя бы 90%...

Дынкин Михаил 22.09.2005 13:39

По пунктам:

1.Среди первой десятки самых богатых - велико. Среди первой сотни - намного меньше. Среди первой тысячи ничтожно. Не в большом количестве богатых евреев дело, а в существовании нескольких постоянно муссируемых ярких имен. У меня эти люди всегда вызывали раздражение - неужели они не понимают, в какой стране живут, или эмигрируйте или не высовывайтесь, ведь как сказал в революцию один мудрый раввин - \»За дела Троцкого отвечать бронштейнам\».

2. Последние события в Украине, которые были профин-аны Березовским - никем не доказанная сплетня. Охотно принята на веру \»простым народом\»- кто б сомневался. Большевистский переворот - ну тут по Губерману.

Всю Россию вверг еврей
В мерзость и неразбериху -
Вот как может воробей
Изнасиловать слониху.

Вы верите, что 3% населения могут изнасиловать 97%? Что же тогда представляют собой эти 97?

3. Я не очень глубоко знаю историю своей семьи - всего 3-4 поколения. Но во всех, представьте себе, были рабочие. Муж, до отъезда, был бригадиром слесарей и его уважали настолько, что простили даже категорический отказ от самогона.

А процент образованных людей, действительно, был высок. И остался. Одного никогда не могла понять, почему то, чем любой народ гордится - процент образованных, одаренных, интеллектуалов, евреям всегда ставился в упрек?

Шенфельд Ольга 22.09.2005 18:01

4.Государству Израиль не прощают ничего. А ему всего-то и нужно - чтоб \»прогрессивная общественность\» оставила в покое - сколько в мире конфликтов, где льется на порядок больше крови, но там нет нефтяных интересов и могучего арабского содружества.

Передовыми технологиями и атомной бомбой владеют многие страны, но они не принадлежат к \\\\\\\»оси зла\\\\\\\», не имеют агрессивных режимов и никто не пытается их насильно разоружать.

5. СМИ. Единственная война, которую проиграл Израиль арабам, это война информационная. Весь мир обливается слезами над умелыми постановками \»израильских зверств\» и искренне верит, что у израильских солдат одна цель - перестрелять побольше мирных арабов.

Национальность Ходорковского никого кроме россиян не волнует, вопят не об антисемитизме (никто, по-моему, Путина в антисемитизме не обвинял никогда), а о \»завинчивании гаек\», \»твердой руке\», грубом нарушении законности.

Насчет \»тайного еврейского правительства\» и разговаривать не хочу - это уже паранойя, а я не психиатр.

Напоследок - как хорошо, что я навсегда уехала из вашей страны. Ведь сколько бы поколений моих предков не пролили в эту землю пот и кровь, она навсегда останется вашим домом, где евреи снимают угол на кухне и должны вести себя тихо, чтоб не раздражать хозяев.

Все.

Шенфельд Ольга 22.09.2005 18:04

пора эту ветку убивать!
ОСТОПИ.ДЕЛО!

Долгушин Юрий 22.09.2005 18:15

Я все сказала и больше ничего не добавлю. Убавьте Дрозду активности, пусть стишата клювом долбит.

Шенфельд Ольга 22.09.2005 18:19

Оля, не переживайте так.
==========

Дима, ты убедителен, но излишне мягок. «Они» ведь ещё и в штаны тебе наложили, когда ты был маленький (по секрету).

Марголис Леонид 22.09.2005 18:45

Опять туда, куда их гонят,
Бегут могучие умы,
Поскольку стадо – это мы;
И так предписано в законе.

Вчера нам поздно, завтра рано,
И лишь сегодня – верный срок.
Мы скрутим их в бараний рог!
Бей пастухов – спасай баранов.

Меломедов Владимир 22.09.2005 21:09

Дрозду. Примерно также аргументировано, как Вы, Дмитрий, рассуждали поборники расовой гигиены в фашистской Германии. Сейчас это здесь проходят в школе и изучают в университетах. Немцы, надо полагать, чему-то научились. Ожидать того, что Вы чему-то научитесь, к сожалению, не приходится.

Власенко Светлана 22.09.2005 23:14

надоело

Гройсман Наталия 22.09.2005 23:52

Оле Шенфельд и Светлане Власенко - мой низкий поклон

ГЛЕЙЗЕР Имануил 23.09.2005 00:18

Что за манера: сначала гадить, потом оправдываться ??? В. Иванов тоже сначала вспоминает протоколы и ритуальные убийства, а потом пытается оправдаться...
ОСТОЧЕРТЕЛО!

ГЛЕЙЗЕР Имануил 23.09.2005 00:54

Г-н Дрозд.

Настоящим извещаю, что мною на Вас отправлена телега в Мировое Правительство о недопустимости клеветы в адрес мирового еврейского пролетариата.

Вынужден был, уж извините.

ГЛЕЙЗЕР Имануил 23.09.2005 01:09

Дима, последний раз отвечаю:

Объяснять чьи-либо поступки нац. принадлежностью нельзя квалифицировать иначе.

Богоизбранность - это религиозное, не светское самосознание. Писатель Валентин Распутин заявил публично, что «мы ещё взыщем с них за то что они распяли нашего Христа».

Одно дело обсуждать антисемитизм как явление, другое-вспоминать и мусолить «Протоколы» и ритуальные убийства.

В Америке тоже был период, когда евреев не принимали в престижные ун-ты.

От кого исходят все эти разборки на сайте? Зри в корень.

ГЛЕЙЗЕР Имануил 23.09.2005 01:24

От имени мирового пр-ва поручаю тебе провести работу с В. Ивановым, ибо ему ты ещё ничего не сказал. А надо бы...

ГЛЕЙЗЕР Имануил 23.09.2005 02:10

Ага! Что еще нужно доказывать?
Теперь все понятно.

Иванов Виталий 23.09.2005 12:07

Да, всё понятно. Под «Татарином» Володи Коркина Вы изложили свою ксенофобскую доктрину и программу-минимум. Не зря на многих сайтах Вас считают носителем абсурдной системы философских взглядов, веры в избранность российского пути, интеллигентным антисемитом с манией собственного величия и абсолютно никаким поэтом. Дальнейших вам успехов!

ГЛЕЙЗЕР Имануил 23.09.2005 18:11

Думы. А. Суворову

А над Россией мутотень.
На сердце муторно с чего-то...
Нет, не пойду я на работу –
Я буду думать целый день:
Кто тень наводит на плетень?

А над Россией листопад
Под стать разбитому стакану...
Но полно, полно, я не стану
Конкретизировать свой взгляд
На том, кто в этом виноват.

А над Россией... в горле гарь,
Рука дрожит, в желудке скверна,
В мозгу туман – от мысли, верно,
Что Манька изменила, тварь,
Всех менструаций календарь.

А над Россией вороньё...
Гниют несобранные вишни...
Над кем-то, может, и Всевышний,
А Русь – им только б драть с неё! –
И не твоё, и не моё...

А над Росси... теряю нить...
И всё, скажу, из-за евреев.
Я к ним претензий не имею,
Но их так просто обвинить
В том, что так сложно объяснить...

23 сентября 2005 г.

Меломедов Владимир 23.09.2005 19:24

!!!!!!!!!!!
Володя!
А в Москве проходит БИЕНАЛЕ ПОЭТОВ со всего мира!

ГЛЕЙЗЕР Имануил 23.09.2005 20:07

В корень зрите, Меломедов, все именно так:)) Спасибо за экспромт - повеселили:))

Суворов Александр 24.09.2005 13:02

Вижу, Вы любитель, Эмануил, приклеивать ярлыки. Но не все обращают внимание на дешевые этикетки. Не напрягайтесь излишне.

Думал Вас поэзия интересует, а оказывается другое совсем. Что ж… может, за это действительно больше платят в «мировом правительстве», на которое Вы работаете, о чем случайно проговорились.

Никому зла не желаю, если уже ничего больше не можете, придумывайте и дальше «еврейский вопрос», «ксенофобов» и «антисемитов». Успехов! Мы ведь не звери… Пусть! Тем более, что ваши штамповки давно уже всерьез никто не воспринимает. Хоть бы новенькое что-то нашли… Скучно.

Иванов Виталий 25.09.2005 22:11

Да, у зверей антисемитизма не наблюдается!
Вы - сама невинность!
Читайте «Жизнь и судьба» В. Гроссмана, а не эти фальшивки Платонова и Коняева.
Читайте Толстого и Короленко, Паустовского и Трифонова.
А маска с Вас давно сорвана.

ГЛЕЙЗЕР Имануил 26.09.2005 09:05

Трусом-то Вы, Имануил, оказались. В черный список меня внесли. Так вот… нагадят из-за угла и в кусты. Похоже, это характерно для агентов «мирового правительства

Иванов Виталий 26.09.2005 15:36

«Полноте, ребята! Что вам делить в этом мире?..»
Вот это самое я и говорил Имануилу, как только с ним познакомился напрямую, в первом же своем постинге, ответе на его политический вызов мне лично. Зачем нам это? Лучше стихи почитать друг друга…
К сожалению, я так и не смог дать ни одной рецензии на стихи Имануила Глейзера. Не успел… Жаль!

Иванов Виталий 26.09.2005 20:29

2005-09-25 Иванов Виталий. Генетическая память

Рифма.ру 25.09.2005

Генетическая память

Кружат ночью кошмарные сны.
Миллиарды каких-то талонов…
Кто-то страшно кричит мне: «Мясник,
Ты убил шестьдесят миллионов!»

Кто-то злобный визжит: «Наконец!
Жил, как сволочь… Хоть кончи достойно!»
Крутит яйца сынишка-стервец…
Очень больно! Ну, очень уж больно!..

Вижу, мертвых летит эшелон
Нет конца кольцевому этапу!
По стране, заключенной в бетон,
В нем вредители: мама и папа.

Я врагов и друзей победил
Расстрелял, заморозил, зарезал…
Что же ночью из общих могил
Мертвецы милой родины лезут?!..

Желание

Авторское чтение:
http://www.stihophone.ru/works.php?ID=6225

Я хочу, чтоб меня расстреляли
У высокой-высокой стены;
Чтоб вокруг часовые стояли
Никому не известной «вины».

Чтобы рядом березки шумели,
Свежий ветер глаза мне слезил;
А в груди – тонко струны звенели,
От избытка желаний и сил!

Чтоб мгновенья годами казались,
И природы понять голоса;

Чтобы ласково мне улыбались
Издалёка любимой глаза.

Чтоб веселая песня звучала,
И горячая капала кровь…
И чтоб было сто жизней мне мало,
Чтобы жизнью насытиться вновь!

1978

* * *

Мы глядим отягченными взорами,
Точно в жизни вкусили всего.
Но бродили мы – между заборами,
За которыми нет ничего!..

1990

УЧАСТНИКИ ОБСУЖДЕНИЯ:

Глейзер Имануил, Дулевская Жанна, Васильева Ирина, Габриэль Александр, Конева Елена, Шляхова Надежда, Суворов Александр, Мельник Александр, Ливнева Людмила, Коркин Владимир, Ауров Евгений, Сафин Михаил (Шрайк), Меломедов Владимир, Администратор, Гойзман Владимир, Зимовец Елена, Лохматова Татьяна, Конева Елена, Тищенко Михаил, Островский Семён, Стрелец Вик

Всё ясно. Кровожадность без прикола.
Расстрельщик знает толк в труде своём.
Переизданье мудрых «Протоколов»
Он под подушку прячет перед сном.

:((((((((((((((((((((

Глейзер Имануил 25.09.2005 23:42

Тяжкая память...

Дулевская Жанна 26.09.2005 00:03

Ой, ужасти какие, Виталь!!!

И чего-то про сынишку непонятно.

Одна радость - дата под стихом!
:)

Васильева Ирина 26.09.2005 00:08

По-моему, очень трудно достойно кончить, если вам крутят яйца... :-))

Габриэль Александр 26.09.2005 02:03

Ох...как...
Да уж...
Тяжко...

Конева Елена 26.09.2005 03:15

Дмитрий Артис
Стогов Ларик

:) А то!

Иванов Виталий 26.09.2005 09:21

Надо ли говорить, что в стихотворении речь идет о литературном герое (т.е. ЛГ) ? Сам автор никого не резал, не морозил и не расстреливал… Соответственно, сынишка ничего ему не крутил. И даже ЛГ все это только приснилось, в страшном кошмаре!

Ответственно так же заявляю, что автор никогда никого не просил, чтоб лично его расстреляли. Или кого-то другого. Тем более не просит сейчас. Ни у высокой стены, ни в любом другом месте, из любого вида оружия.

А то, вижу, кое-кто хочет понимать буквально каждое мое слово!

А тех, кто этого не понимает, ЛГ настоящей подборки вполне может повесить за… что-нибудь, без каких-либо шуток. Т.к. он шутит лишь с теми, кто понимает; с теми же, кто шуток не понимает, он не любит шутить!

Дулевская Жанна
Васильева Ирина

Дрозд Дмитрий
Габриэль Александр
Конева Елена
Глейзер Имануил

Спасибо всем!

Иванов Виталий 26.09.2005 10:11

Ох, не знаю, Виталь... Ваша память умозрительна, по-моему. Вряд ли генная память так всеобъемлюща. А вот отцовские рассказы о том, как приходил эшелон здоровых, крепких людей, а месяца через три от него оставалась сотня людей, остальные умирали от голода... Да, это видение меня до сих пор мучит. И простая цифра - отец, освободившись из лагеря весил 40 кг...

Шляхова Надежда 26.09.2005 14:57

Надежда!
У меня дед по отцу 25 лет провел в лагерях. А по матери из 7 братьев деда только он да младший дожили до преклонного возраста. Мало что мне рассказывали, увы. Боялись тогда, а сейчас уже и нет никого.

Спасибо, Влад.

Иванов Виталий 26.09.2005 15:39

Мы все в ответе за свою Родину.
Это мы ее сделали именно такой, какая она есть. Наши желания толкнули ее в новое рабство, под копыта нового Ига, еще более страшного, чем татарское и польское нашествия. Тогда спасла нерушимая Вера в Спасителя. Что сегодня - вера в золотого тельца! Но эта вера ведет в тартарары где нет Бога!
Только праведнику дано увидеть во сне невинно убиенных, только ему откроется ответ на вопрос: по чьей воле в России уже свыше ста лет восстает брат на брата и сын на отца, а Вера в Бога заменена желанием!
Спасибо за стихи, Виталий.

Суворов Александр 28.09.2005 11:20

Да, Александр. **Все мы в ответе… То, что было, не изменить, но надо как следует разобраться, что же произошло. Сегодня – наша ответственность. От нашей искренности, дел, мнений зависит будущее России. И здесь надо быть честными до конца. Только Честь и Достоинство может победить ложь и предательство, равнодушие...**
СПАСИБО !

Иванов Виталий 28.09.2005 11:55

Проблема в том, по-моему, что такая генетическая память и чувство вины встречается лишь у очень немногих. Народ же в основной своей массе легко свалил всё на одного Сталина и его окружение. Мы не виноваты, мы не хотели! Хотя стрелял и крутил не Сталин, а чей-нибудь очень даже уважаемый дядя или дедушка.

Мельник Александр 29.09.2005 12:04

Великолепно написано, Виталий!
Эх, буквализм-буквализм. :) (улыбаюсь).

Ливнева Людмила 29.09.2005 12:07

Александр!
Народ не так глуп. То, что показывают по телевидению, пишут в газетах и т.д., не всегда соответствует действительности.
Я живу в Санкт-Петербурге, общаюсь с людьми… Да, мнения разные, но уже практически нет слепой веры в «идеалы революции», или Сталина - вождя и спасителя от красных ленинских «комиссаров», фашистов, или, наоборот, Сталина - виновника всех несчастий страны, допустившего немцев до Волги, уничтожившего миллионы людей, десятки миллионов… Нет слепой надежды и на современную российскую «демократию».
На мой взгляд, в целом идет процесс освобождения сознания от навязываемых догм, тех или иных, постепенно прорисовываются плюсы и минусы исторических событий и личностей. Повторюсь, да, мнения разные, но никто уже не мажет все одной краской – черной, красной, белой, коричневой… И это уже хорошо.

Иванов Виталий 29.09.2005 12:33

Спасибо, Людмила!
Я редко на такие темы пишу, а здесь – вылилось как бы само собой.
Стихи разных лет, но захотелось вот их связать.

Иванов Виталий 29.09.2005 13:10

Виталий я не буду вдаваться в дебри сути стихов, потому что видение исторического процесса обычно заканчивается уже на следующий день после события. Назавтра оно уже превращается в воспоминание, а послезавтра - в домыслы и легенды... Но основное мерило - это совесть человеческая, о чем и говорит автор...

В принципе основная идея ясна, но весь сыр-бор, скорее, из-за технического исполнения.

Вторая строфа первого стиха сильна как эмоциональная составляющая, но мне она показалась лишней, потому что уводит от основной идеи, - убери ее, и стих только приобретет законченную ясность... (мнение мое как читателя и не претендует на истину в последней инстанции)

Второй стих более целен. Но есть чисто технические помарки, которые легко устранимы:

«И природы понять голоса» лучше продолжить как ряд перечисления:
«Чтоб природы понять голоса»

«А в груди – точно струны звенели»
Здесь желательно уйти от неопределенности, ну хотя бы так:
«А в груди тонко струны звенели»

А вот последняя строфа, по-моему, нуждается в основательной переделке...

Что-то в ней не так...
Может, как вариант:

Чтобы весело песня звучала,
Чтоб играла горячая кровь,
Чтобы жизнь сотню жизней вмещала,
Повторяясь во мне вновь и вновь...

Но автор есть автор и все сказанное выше по технике исполнения - его прерогатива...:)

Коркин Владимир 30.09.2005 15:02

Владимир!

Все так. Споры по толкованию исторических событий в России, как правило, подразумевают вИдение сегодняшнего и перспектив. Я в стихах фиксирую внутреннюю картинку, фотографию души, ничего не придумываю специально. Вот так получилось…

По технике.

Второе четверостишие в первом стихе добавляет конкретики, прослеживает тенденцию из прошлого, через настоящее в будущее. От родителей до детей, продолженье кошмара… в развитии. Да, оно, может быть, несколько… перебар-

щивает. Но ведь это лишь сон. Убрать его, стих потеряет, хотя станет более гладким, для кого-то приемлемым… Не знаю, пока не хочется.

«Чтоб природы понять голоса» – «чтоб», «чтобы» и так очень много в стихотворении.

А вот «тонко струны звенели» - да, может быть, и хорошо. Учту! :)

И последнее четверостишие… нет, мне видится так. Авторский вариант более соответствует, на мой взгляд, первой строчке.

Огромное СПАСИБО, Владимир, за отклик и конкретные, неравнодушные замечания! Буду думать еще.

С искренним уважением и признательностью,

Иванов Виталий 30.09.2005 15:49

Ну что ж, генетическая память телу присуща это точно! Хорошие стихи!
С теплом, Джонни

Ауров Евгений 06.10.2005 20:45

СПАСИБО, Джони! :)

Иванов Виталий 06.10.2005 21:11

Взаимно, Ген. Что-то плохо совсем с балами. Не понимаю, честно сказать… С увеличением возможной оценки, я все меньше могу их поставить. Вначале мог поставить только 1 бал, потом 2, теперь вот – 4… А общая сумма предоставляемых балов не увеличивается! Где-то 30 раз могу поставить оценку за неделю! Т.е. всего по 4 оценки в день! Конечно же, балы уходят в первые дни, как не держись…
С ужасом думаю, что будет, когда смогу ставить пятерки. :(((

А стиши, да неоднозначные… Они все разные у меня. Таких больше нет. :)

Иванов Виталий 07.10.2005 15:51

Жестока память.. тем жестче - генетическая..

Только вот говорят, что нужно не одно поколение, чтобы генетика заметно изменилась..

:)

Сафин Михаил (Шрайк) 11.10.2005 17:42

А так и есть, Михаил… То ли будет еще! Сначала наяву разберемся, что было, а потом это понимание еще изменит в нас несколько генов. Дай бог, в лучшую сторону! :)

Иванов Виталий 11.10.2005 20:42

Я согласен с А. Суворовым («Мы все в ответе за свою Родину. Это мы ее сделали именно такой, какая она есть»). Мало кому из живших при советской власти вспомнится, что все мы голосовали «за» на комсомольских собраниях.

Касательно техники.

В третьем катрене первого стиха «эшелон» и «в нем» разнесены слишком далеко.

Образы второго катрена второго стиха звучат несколько штамповано.

А смысла строк:

«Чтоб мгновенья годами казались,

И природы понять голоса;» - понять просто не могу. Казались понять?..

Впрочем, критиковать старые стихи - занятие недостойное.

Меломедов Владимир 12.10.2005 00:32

Меломедов Владимир.

Все виноваты, согласен. И мы – в первую очередь, потому что сегодня – время нашей ответственности.

По технике.

Насчет третьего катрена могу согласиться. Действительно, фраза построена не лучшим образом. Полагал, что сойдет, но, видно, надо все-таки переделывать.

Насчет «штампованности второго катрена – нет, не думаю, что это так. Возможно, он чересчур прям, вызывающ, режет какие-то моральные внутренние устои… Последние. :) Это, да. Но таково стихотворение в целом - нацелено задеть за живое.

«Чтоб мгновенья годами казались» и «природы понять голоса» - по сути, два разных предложения, через запятую. Хочу, «чтоб мгновенья годами каза-

лись», каждое мгновение – длинной с год, или вечность… Что же тут непонятного?

Спасибо за конкретные замечания и живой интерес. Для меня именно такие комментарии самые ценные.

А то, что стихи старые, не имеет значения. Поэзия вне времени, и, пока жив автор, нет окончательных вариантов. Я все стихи правлю, если возникает необходимость – внутренняя или же внешняя. :)

Иванов Виталий 12.10.2005 10:19

Виталий,

После Вашего объяснения мне стал понятен смысл третьего катрена. Сбивает с толку, что в конце второго катрена стоит не двоеточие, а восклицательный знак. Кроме того, если бы вместо «и природы» стояло «чтоб природы», смысл был бы прозрачнее.

Касательно вины и ответственности хочу добавить также, что поиски виновных (даже в лице себя самого), к сожалению, не решают проблем, а наоборот, отвлекают от их решения. Таково моё мнение.

Меломедов Владимир 12.10.2005 20:17

Тут двоеточие не годится, Владимир. Собственно, с первого катрена идет перечисление, в основном объединяемое в группы по две строки, а связки – «чтоб», «чтобы»… Был вариант между всеми катренами (1-2, 2-3, 3-4) поставить точку с запятой, может, оно было бы понятней и лучше. Но мне захотелось поставить где-то восклицательный знак, где-то точку… А то, что это перечисление, казалось, понятным. Честно сказать, первое встречаю непонимание… Эх, сколько людей, столько мнений!.. :)

Начинается стих:
Я хочу, чтоб меня расстреляли
У высокой-высокой стены…

Кончается:
(Чтоб) И сто жизней мне было бы мало,
Чтобы жизнью насытиться вновь!

Вот зачем я хочу, чтоб меня расстреляли – ощутить жажду жизни! Вся середина об этом и она же - подход к двум строчкам последним, кульминации.

«чтоб природы» - лучше не ставить, и так много «чтоб», будет явный перебор.

Вообще, стих (любой) настолько хрупкий организм, что любое неверное слово может из него сделать калеку. Я так вот вижу. :)

Безусловно, только виниться – бесперспективно. Дело надо делать, согласен. И дело, на мой взгляд, не в поиске «виноватых» - в поиске исторической правды. Ложь – раковая опухоль в сознании человека и, тем более, общества. Духовный организм России смертельно болен, и лечить его можно лишь правдой. На мой взгляд… Не надо ее бояться.

Иванов Виталий 12.10.2005 23:27

Произведение перевыставлено.

Администратор 10.11.2005 21:18

И сто жизней мне было бы мало,
Чтобы жизнью насытиться вновь!
!!!!!!!!!!

Олгерт Ольга 10.11.2005 21:44

Жуткие картинки память рисует...
!!!

Гойзман Владимир 10.11.2005 21:52

Да, Оля, бывает… Бывало по-разному. Чтобы сто раз жить, надо сто раз умереть. :)

А бывает, что просто хочется умереть, и жить снова – не хочется.

С трудом заставляешь себя дожить до того момента, пока снова захочется ЖИТЬ. И чтоб сто жизней было бы мало!

Ведь, если мы живем, значит, это кому-нибудь - нужно… :)

СПАСИБО !

Иванов Виталий 10.11.2005 21:54

Генетическая… **Это нас возили в этих мертвых теплушках… И расстреливали у стенки. А теперь надо оставшимся – сто жизней прожить.**

Спасибо, Володя!

Иванов Виталий 10.11.2005 21:58

Виталий, интересная тема… В первом сюрреалистичная картинка... генетика, - с ней не поспоришь :)

Во втором хорошо состояние передано, читаешь и чувствуешь… Интересные стихи

Зимовец Елена 11.11.2005 17:33

Спасибо, Лена.

Иванов Виталий 11.11.2005 21:04

Произведение перевыставлено.

Администратор 22.11.2005 21:52

Да-а... Хочется верить, что это все в прошлом. Жутко. И как это люди все вынесли? Не приведи, Господи!

Лохматова Татьяна 22.11.2005 22:33

Виталий, неужели эти стихотворения написаны в 1978, когда «экономика была экономной», когда, глядя бровастого, чмокающего генсека, было стыдно и страшно?

Понравились оба стихотворения!

Спасибо!

Конева Елена 23.11.2005 00:48

Лохматова Татьяна

Сегодня тоже много «хорошего» происходит. В семидесятые по крайней мере рождаемость была выше смертности. А сейчас? А сейчас мы не можем позволить себе такие желания – «чтоб меня расстреляли». :(Поэтому будем бороться и стоять до конца! Или Начала. :)

Спасибо, Татьяна!

Иванов Виталий 18.12.2005 15:08

Конева Елена

«Я хочу, чтоб меня расстреляли» - 1978 г.
«Генетическая память» - 1990 г.
Все думалось, удивится однажды кто-нибудь году написания первого стихотворения? Или нет? Нашелся такой человек все-таки… :)

Спасибо, Лена!

Иванов Виталий 18.12.2005 15:13

Мы глядим отягченными взорами,
Точно в жизни вкусили всего.
Но бродили мы – между заборами,
За которыми нет ничего!..

Вот точная характеристика эпохи (((

Тищенко Михаил 02.12.2006 00:56

Спасибо Михаил!

Иванов Виталий 02.12.2006 10:40

Прочитала и послушала стихи. Отлично!) Пять!)

Закс Полина 11.11.2010 23:34

Спасибо, Полина! За честность и взвешенную поддержку! :)

Иванов Виталий 11.11.2010 23:50

Здорово!!!
Спасибо!!!
:)

Островский Семён 13.11.2010 08:25

Спасибо, Семён! :)

Иванов Виталий 15.11.2010 10:07

Виталий, сильно и глубоко. Более всего пришлось по сердцу «Желание».

Юдовский Михаил 15.11.2010 19:20

МИХАИЛ !

Искренне рад дружескому пониманию. И признанию! :) Спасибо!
А «Желание» - тоже мне больше нравится, одно из моих самых любимых. Впрочем, не знаю, надо ли сбываться таким желаниям. :)

Иванов Виталий 15.11.2010 19:54

Отлично, Вит! Молодца! :-))))

Стрелец Вик 20.11.2010 18:03

Рад, что заглянул, Вик. Благодарю!

Виктор, Борис, Алексей
СПАСИБО !

Иванов Виталий 21.11.2010 22:10

2005-09-28 Виталий Иванов. Любила ты только сильнее (отрывок из обсуждения)

Рифма.ру 28.09.2005

Любила ты только сильнее

Не знали, что в жизни хотели,
Но шли в бездну тьмы и огня…
И ты с каждым шагом сильнее
И крепче любила меня!

Смеясь, говорила: «Будь рядом!
И, что б ни случилось тогда,
С тобой нам достаточно взгляда,
Чтоб слиться в одно - навсегда!»

Я думал о Вечной Невесте,
О Смысле и Чести, Судьбе…
А ты лишь хотела быть вместе,
Со мною, всегда и везде!

Не знаю, что это за Тайна.
Есть женщина рядом со мной…
Случайно ли я, не случайно
Её называю Женой?

Мы шли в бурях света и мрака,
И ты повторяла одно:
«До самого смертного Знака
Нам вместе идти суждено!»

Что смерть?.. Да и было ль рожденье?
Нам Жизнь подарила - Любовь.
И дарит порой вдохновенье,
Как только встречаю я вновь

Твой взгляд и улыбку… Что цели
Пред вечностью тьмы и огня?
Ведь любишь ты, Мрака сильнее
И Света сильнее, - меня!

_____

. . . . . .

Кто понял заголовок?
Любила ты - только сильнее! - ???

Ведь любишь ты, Мрака сильнее
И Света сильнее, - меня!

Т.е. сильнее, чем автора любят Мрак и Свет? - :((((((((((((((((99

Саша Мельник намекнул на излишки, но он не стал распространяться...

Это - слабенькая щипачёвщина сталинских времён + явные смысловые ляпы.

От них пора избавляться в таком возрасте...

ГЛЕЙЗЕР Имануил 28.09.2005 11:08

Учту Ваше мнение, Имануил.

К сожалению, не могу высказаться по Вашим работам. Вы почему-то внесли меня в черный список заранее.

Иванов Виталий 28.09.2005 11:17

Я все думал, кого вы мне напоминаете, Глейзер? И вот сложилась такая картинка.

Обыкновенная ящерица, на склоне лет возомнившая себя динозавром, осуществляющим вековую мечту своего племени. А племя давно уже вымерло. Или, по одной из гипотез, превратилось в людей-рептилоидов...

Иванов Виталий 28.09.2005 13:54

2005-10-04 Сафин Михаил (Шрайк). План Даллеса для СССР

Рифма.ру 04.10.2005

Аллен Даллес (1893-1963) работал в Центральном разведывательном управлении США (ЦРУ) с момента его создания в 1947 году. В 1942-1945 гг. руководил политразведкой в Европе. Директор ЦРУ, в 1953-1961 гг. - один из организаторов разведывательной и шпионско-диверсионной деятельности против СССР и других соцстран, идеолог холодной войны. В 1945 году Ален Даллес написал книгу «Размышления о реализации американской послевоенной доктрины против СССР»; мы приводим небольшую цитату из этой книги.

«Окончится война, все как-то утрясется, устроится. И мы бросим все, что имеем, - все золото, всю материальную мощь на оболванивание и одурачивание людей!

Человеческий мозг, сознание людей способны к изменению. Посеяв там хаос, мы незаметно подменим их ценности на фальшивые и заставим их в эти фальшивые ценности верить. Как? Мы найдем своих единомышленников, своих союзников в самой России.

Эпизод за эпизодом будет разыгрываться грандиозная по своему масштабу трагедия гибели самого непокорного на земле народа, необратимого окончательного угасания его самосознания. Из литературы и искусства, например, мы постепенно вытравим их социальную сущность, отучим художников, отобьем у них охоту заниматься изображением, исследованием тех процессов, которые происходят в глубинах народных масс. Литература, театры, кино - все будет изображать и прославлять самые низменные человеческие чувства. Мы будем всячески поддерживать так называемых художников, которые станут насаждать и вдалбливать в человеческое сознание культ секса, насилия, садизма, предательства - словом, всякой безнравственности. В управлении государством мы создадим хаос и неразбериху.

Мы будем незаметно, но активно и постоянно способствовать самодурству чиновников, взяточников, беспринципности. Бюрократизм и волокита будут возводиться в добродетель. Честность и порядочность будут осмеиваться и станут никому не нужны, превратятся в пережиток прошлого. Хамство и наглость, ложь и обман, пьянство и наркомания, животный страх друг перед другом и беззастенчивость, предательство, национализм и вражду народов, прежде всего вражду и ненависть к русскому народу - все это мы будем ловко и незаметно культивировать, все это расцветет махровым цветом.»

Вот, интересно, какие мысли и эмоции вызовет это мое «напоминание».

написал Сафин Михаил (Шрайк)

Продолжение цитаты:

«И лишь немногие, очень немногие будут догадываться или даже понимать, что происходит. Но таких людей мы поставим в беспомощное положение, превратим в посмешище, найдем способ их оболгать и объявить отбросами общества. Будем вырывать духовные корни, опошлять и уничтожать основы народной нравственности. Мы будем расшатывать таким образом поколение за поколением. Будем браться за людей с детских, юношеских лет, главную ставку всегда будем делать на молодежь, станем разлагать, развращать, растлевать ее. Мы сделаем из них циников, пошляков, космополитов. Вот так мы это сделаем.»

Сафин Михаил (Шрайк) 04.10.2005 22:19

УЧАСТНИКИ ОБСУЖДЕНИЯ:

Сафин Михаил (Шрайк), Ауров Евгений, Рабин Анатолий, Кудинов Илья, Коркин Владимир, Глейзер Имануил, Кальмейер Артур, Островский Семён, Ширяк Евгений, Некрасов Игорь, Долгушин Юрий, Гойзман Владимир, Широглазов Андрей, Иванов Виталий, Вольт Юлия, Суворов Александр, Шалагинова Евгения, Воложанин Андрей, Сагнаев Аскар, Марголис Леонид, Габриэль Александр, Меломедов Владимир, Кусимов Рахман, Какузин Евгений, Шенфельд Ольга

УДАЛЕНЫ С САЙТА: Дрозд Дмитрий, Трифонов Иван – комментарии не сохранились

Ну за что боролись, на то и напоролись, секс, насилие, наркотики и все остальные прелести царят и на их собственной территории...

Ауров Евгений 04.10.2005 22:26

Михаил, с какой целью Вы опубликовали на ПОЭТИЧЕСКОМ сайте эти антироссийские размышления полувековой давности?

С таким же успехом любой квасной «патриот» кинется Вам подпевать и «Рифма» быстро превратится в недавний сайт «Стихи.ру», пока его хозяева не закрыли литературный Форум вообще.

Неужели в России мало политизированных сайтов, на которых Вы можете апробировать это «напоминание».

Моё мнение: Ваше «напоминание» надлежит удалить из литературного форума «Рифмы» с напоминанием любителям подобных дискуссий предназначений сайта.

Рабин Анатолий 04.10.2005 22:39

Очередные «Протоколы сионских мудрецов». Детский сад какой-то, прости Господи...

Кудинов Илья 04.10.2005 22:45

Угу... Союз же у нас был духовен по самое не могу... И, собственно, господа с Запада здесь мало при чем. Они что ли комсомольцев вырастили, - это племя молодое незнакомое, - которое сегодня у руля? Доморощенные ребята, свои, - пробу ставить негде...

Коркин Владимир 04.10.2005 22:46

Анатолий, поэзия - часть искусства, искусство - часть культуры.

А о чем, как не об уничтожении советской (читай русской) культуры говорится в этом плане?

Сафин Михаил (Шрайк) 04.10.2005 22:48

Михаил, ни американские русофобы, ни русские американофобы к российской или американской культурам отношения не имеют.

Да мало ли что изрыгают (ли) провокаторы ненависти с обеих сторон! И, тем более, полвека назад.

Если Вы убеждены, что этой публикацией спасаете русскую культуру, почему бы не послать эти заметки на политический сайт?

По-моему, мы пришли сюда обмениваться личным творчеством.

Рабин Анатолий 04.10.2005 23:22

Всё дело в том, что Сафин потерпел второе фиаско: после поприща поэзии он ничего не добился на ниве песен. Тогда - вот: изверившись в поэзии и музыке, он решил привлечь к себе внимание этим нырком в старую политику, читай ксенофобию. Нет, я в Мише Шрайке не ошибся :)))

Глейзер Имануил 04.10.2005 23:34

Дорогой Г-н Сафин, не потрудитесь ли дать ссылку на подлинный текст «цитируемой» Вами пропагандной фальшивки? (я имею в виду американское издание с номером ISBN, названием издателя и годом издания.

Если у Вас нет этой информации, и Вы черпаете свои домыслы на одном из ксенофобских сайтов, тогда, пожалуйста, приведите ссылку на этот сайт.

В любом случае, распространяя дезинформацию, направленную на ухудшение отношений между нашими странами, Вы должны быть готовы к встрече с людьми вроде меня, готовыми разоблачить Вашу ложь.

Кальмейер Артур 04.10.2005 23:52

Дорогой Артур, я решил привлечь внимание не к какой-либо фобии, а к тому, что просматривается в нашей жизни.

(Ух.. наконец-то Г-ну ГГ удалось вставить давно с трудом сдерживаемое относительно Шрайка. Не трудитесь, неуважаемый мною Г-н ГГ, эти песни поют и слушают те, кому они по душе, и мне этого достаточно)

Сафин Михаил (Шрайк) 05.10.2005 00:08

То-то Вам неймётся, я вижу! Сначала вы все одеяла перетянули на себя из-за частного письма, теперь вот своё личное личико показали. То ли ещё будет!
С Вас требуют ссылки - даже этого не можете предоставить?

Глейзер Имануил 05.10.2005 00:23

Не смешите Г-н ГГ, «частное письмо» - с отборным матом и хамством - не частное.
Впрочем, все, хватит.

Сафин Михаил (Шрайк) 05.10.2005 00:27

То, что Вы пытаетесь затеять здесь - низменнее и мерзостнее любого мата в частном письме. Если Вам Рифма надоела и Вы ищете ореола, как это бывало на других сайтах, то опять-таки Вас ждёт фиаско. Думать надо, а не славы искать любой ценой...

Глейзер Имануил 05.10.2005 00:32

И тебе, г-н Дрозд отвечу: всё, что ты написал по поводу «Менады», отвратительней любого мата! А теперь вали всю вину за свой облика морале на этого Даллеса!

Глейзер Имануил 05.10.2005 00:52

Ну все началось, а вот не подеретесь)))

Ауров Евгений 05.10.2005 01:09

А вообще данный пост похож на очередную PR акцию себя любимого, стихи не пишутся, так может хоть поругаться с кем-нибудь... Может, хватит уже? Давайте лучше о чем-нибудь хорошем поговорим!

Ауров Евгений 05.10.2005 01:12

Оставляя в стороне перепалки личного характера, Михаил, так как же насчёт ссылки на источник этой развесистой клюквы???

Или Вы признаёте, что у Вас нет ссылки на достоверные источники?

Ужасно не хочется называть Вас лжецом или клеветником, ей-Богу...

Кальмейер Артур 05.10.2005 01:15

ДЖОННИ И СВЕТА!
!!!!!!!!!!!!!!!

Глейзер Имануил 05.10.2005 01:18

В 1945 году люди в СССР были до такой степени оболванены и одурачены диктатурой, что всего золота и всей материальной мощи Соединённых Штатов не хватило бы на то, чтобы привести их в нормальное состояние.

Тот факт, что даже сегодня, через 60 лет, всё ещё находятся люди оболваненные той пропагандой до уровня Сафина, служит лучшим доказательством трудно-излечимой, затяжной болезни несчастного Гомо Советикуса.

Кальмейер Артур 05.10.2005 01:30

Ну вот... В чьем-то кране опять нет воды, и самое время обратиться к долго терпящему и многострадальному русскому народу с истерическим взвизгом: «Доколе?!!!!» А в качестве сливного бачка используется «Рифма», не успевающая отмываться от фекальных масс различной консистенции и терпкости...

Габриэль Александр 05.10.2005 01:58

Имыч, что ж ты так кричишь то дорогой, я аж со стула не упал)))

Ауров Евгений 05.10.2005 02:24

О вспомнил))) Им, ты про мышку мою читал? У нее тоже хозяин в ЦРУ работал!

Ауров Евгений 05.10.2005 02:29

Джонни! ОТ РАДОСТИ!
Знаешь, как хотел бы покатать вас по Фриско, свозить в Лас-Вегас, отправить к Приклонскому в Бостон!... Эх, дождусь ли....

Глейзер Имануил 05.10.2005 02:34

ФАЛЬШИФКА!
В интернете её распространяют фашистские сайты. Каждый может в этом убедиться. Вопрос: почему один из авторов Рифмы этим занимается, а другой бросается на его защиту?

Островский Семён 05.10.2005 02:46

http://www.mk.ru/numbers/1460/article46496.htm
Вот история создания этой фальшифки.

Островский Семён 05.10.2005 03:10

Семён, бесполезно.
Они ХОТЯТ в это верить.

Кальмейер Артур 05.10.2005 05:32

Прочёл и опять не могу удержаться. Выскажусь.
1) Дмитрию Дрозду. Дима, ну почему поэт должен «заниматься изображением, исследованием тех процессов...» и т.д. Стих ведь это не зарифмованный отчёт об исследованиях. Поэт - не исследует (ИМХО), он не искусствовед. Он - отражает, через призму себя. И часто отражает глубже, чем осознаёт, чем является сам... Тем и интересен, тем и ценен...
2) Артуру Кальмейеру - Артур, мне крайне неприятно ощущать в ваших словах презрение к моей стране и к «несчастному Гомо Советикусу». Скажите, а когда в последний раз вы были в России? М.б., ваше отношение к сейчасью базируется на стереотипе, порождённом вашим прошлым опытом?
3) По теме - вообще-то это очень соблазнительно - искать конкретного виновного. Да ещё и оперируя какими-либо материалами. Увлекательно. Создаётся ощущение, что ты очень мудёр, и к тому же, занят очень важной, общественно полезной деятельностью... Вот только найдёшь, допустим, виноватого, задокументируешь... А дальше-то что?

ИМХО, но во всём, что происходит вокруг тебя, во всём, что ты вокруг видишь - «виноват», прежде всего ты сам. И «заслуга» - тоже твоя. «Кому что не нравится - пиши на себя жалобу»...)))

Ширяк Евгений 05.10.2005 07:37

Женя, послушай меня, хочу тебе возразить по некоторым твоим вопросам.

1.Тебя ещё не было на этом свете, когда я читал своему лежащему с инфарктом отцу «Бабий Яр» и «Наследника Сталина» Евтушенко. Тогда это был гром среди ясного (не очень) неба. А 30 лет спустя, когда уже всё, казалось бы, позади, выяснилось, что с отменой цензуры безнаказанно возрождаются национализм, фашизм, ксенофобия, - причём не только на родине Гомо Советикуса... И эта зараза легко инфекцирует весь инет, включая литсайты. Пять лет назад я обнаружил у Шрайка живейшую ностальгию по коммунистическим временам, по сталинщине, по СССР и т.д. Сегодня мы с тобой присутствуем при вспышке этой эпидемии на Рифме. Ну и как тут не вспомнить Гомо Советикуса? Тебе повезло родиться в перестроечной России, не подхватить кучу всяких микробов и бактерий, но это не значит, что их уже нет. Есть. И Миша Сафин-Шрайк об этом напомнил в связи с переездом Рифмы из коммуналки в особняк.

Жму руку!

Глейзер Имануил 05.10.2005 08:29

С логикой не густо, Влад!

У тупых американцев нет бывшей родины.

А поэтам Русского Зарубежья ни в юморе, ни в таланте не откажешь. И на этом, и на всех прочих литсайтах.

Глейзер Имануил 05.10.2005 08:47

Женя ШИРЯК: поскольку ты сам пишешь песни, я тебя настойчиво приглашаю вот сюда:

http://sundha.com/Music/Shrike/face.mp3

Ей-богу, отличная иллюстрация на тему «гомо советикус» и вообще...

Это моё мнение, не навязываю, только делюсь...

Глейзер Имануил 05.10.2005 08:51

-...а мне интересно жить в этой стране... делать что-то полезное... пусть даже вопреки... пусть не шумно и помпезно... пусть для одного - двух человек... просто я родился в этой стране, получил образование, и я не чужой тут... мне понятно уродство душ эмигрантов (говорю это не со злобой, а с сожалением)... это их судьба - быть без роду, без родины... но это и моя судьба, мне жаль, что

так сложилась судьба моей родины, но им я тоже не завидую... надо жить, друзья.

Некрасов Игорь 05.10.2005 09:00

Имануил, спасибо за то, что ты разговариваешь со мной прямо и честно, не считая меня кисейной барышней. Приятно!

А вообще... Хорошо быть молодым!))) Только родился я и учился ещё при «дорогом Леониде Ильиче»...

А насчёт национализма, фашизма и прочего - да согласен! именно их я и считаю теми, кто яро «ищет крайнего» в глобальных масштабах. А их руководители с умом эксплуатируют эту родовую привычку испуганного мещанина.

А про Гомо Советикуса... Когда это говоришь ты, я не чувствую некоего аромата превосходства - ты, по-моему, не отделяешь этим себя от других. А вот у Артура Кальмейера у меня чувствуется совсем другое... Рад, если ошибаюсь...

Кстати, для меня очевидно, что Михаил Сафин выставил свой пост именно для того, чтобы напомнить. М.б., эксперимент поставил. И этот эксперимент идет сейчас, и мне самому интересно, что дальше!

До встречи!

Ширяк Евгений 05.10.2005 09:00

не столько уродство (душ), сколько ущербность (надо же постоянно убеждать себя в правильности своего выбора, даже, катаясь, как сыр в масле)...

Долгушин Юрий 05.10.2005 09:26

Юрий, м.б., не стоит так категорично - «уродство», «ущербность»? У каждого - свои родимые пятна, что поделать. Эти же слова можно отнести и к каждому из нас, по каким-либо поводам. И, к тому же, заграница - тоже не сыр в масле, я, к примеру, в России себя намного комфортнее чувствую, чем когда за рубеж (даже на курорт) попадаю. Во всяком случае в плане своей реализации...

Ширяк Евгений 05.10.2005 09:32

я просто отреагировал на постинг инека

Долгушин Юрий 05.10.2005 09:39

надо же постоянно убеждать себя в правильности своего выбора, даже, катаясь, как сыр в масле

Я например не пытаюсь убеждать себя, просто знаю, что ошибся. Но ошибся только в отношении себя, зато УВЕРЕН, что не ошибся в отношении

своих 3-их детей! Вот это для меня важней милионкрат всех своих заморочек; от ностальгии до простого неприятия...

Но жизнь продолжается; и воспитанные - там, не теряющие мотивацию жить - здесь, ...прорвёмся!!!

Гойзман Владимир 05.10.2005 09:53

Женя, я себя тоже комфортней чувствую дома, чем на Арубе, но это не показатель... В масле никто не катается, это враки, и убеждать себя в правильности выбора нет никакой нужды -все заняты - работой или её поисками, детьми, стариками, остро стоит проблема свободного времени и т.д. Ущербность сокращается по мере вживания, овладения языком, обретения опыта... И что бы там не написал какой-нибудь Даллес в 1945 или 47 году, мне до этого никакого дела нет! А если Мишу Шрайка это так занимает, то пусть на это и тратит время... Лишь бы остальным голову не морочил...

Глейзер Имануил 05.10.2005 10:03

Но, по-моему мало ли кто что сказал и написал. Давайте ещё тексты египетских Владык Цивилизаций анализировать - ведь тоже к нашей действительности отношение имеют... Но, утопая только в прошлом, сейчасья не разглядеть (я не говорю о том, что на Историю и мифы про Историю не стоит обращать внимания, а только о том, что не стоит впадать в крайности...). А для меня - очевидно, что погоды в мире, медленно и неуклонно меняются. И некоторые из наших дрязг, мягко говоря - из прошлого...

Имануил, я имел в виду именно комфортность реализации себя в мире. По-моему в России это делать значительно легче - меньше груза регламентаций и проч.

Ширяк Евгений 05.10.2005 10:18

Ой, Женя, мне неловко, но я тебе скажу: ты ошибаешься на все 200%!

Лучшее средство от ностальгии - поездка на родину, - так говорят в шутку, но щутки там только доля.

Я по опыту знаю, что нигде так не упрощённо открытие частного бизнеса, как в Америке. А налоги? Самые низкие? Где? Приезжай в гости - всё покажу!

Глейзер Имануил 05.10.2005 10:37

Имануил, может быть, и ошибаюсь. Может, просто привычка. А за приглашение - спасибо. Если занесёт в Америку - непременно воспользуюсь. Ну и взаимно - «будете у нас на Колыме...»))). То-есть в Тюмени.

Ширяк Евгений 05.10.2005 10:40

Ну, и о чем же здесь, собственно, спорить? Лично мне наплевать - фальшивка это или не фальшивка. Главное - очень близко к реальному положению сегодняшних российских дел. И попытка Запада не оставить от нашей страны камня на камне - тоже налицо.

Господам эмигрантам из своего далека просто не понять, что происходит здесь и сейчас. А мы это чувствуем на собственной шкуре. Особенно в провинции.

Складывается ситуация, когда быть патриотом собственной страны не просто неполиткорректно, но и откровенно опасно. А антиамериканские настроения распространяются у нас вне всякой связи с «планом Даллеса». Стихийно. Народ же интуитивно чувствует, откуда ветер дует...

Широглазов Андрей 05.10.2005 10:53

Вот, вытащил с сети полный список опубликованных по-английски книг, написанных самим Алленом Даллесом и в соавторстве с другими авторами:

The Craft of Intelligence
Great True Spy Stories
Marshall Plan by Allen W. Dulles (by Dulles, Allen W, and Wala, Michael)
The secret surrender (by Dulles, Allen Welsh)
Germanys Underground (by Dulles, Allen W, and Hoffmann, Peter)
Great Spy Stories
Great spy stories from fiction
Great True Spy Stories
The Boer War: A History
From Hitler»s Doorstep: The Wartime Intelligence Reports of Allen Dulles, 1942-1945 (by Petersen, Neal H, and Dulles, Allen W)
Can America stay neutral? (by Dulles, Allen Welsh, and Armstrong, Hamilton Fish)
Craft of Intelligence (by Dullas, Allen, and Dulles, Allen)

Нет среди них книги, названной так, как написано в названной Сафиным фальшивке!

Если кто из троллей захочет доказать подлинность «Плана Даллеса для СССР», ему придётся привести ДОКАЗАТЕЛЬСТВА существования написанной Даллесом книги - дать ссылки на издание НА АНГЛИЙСКОМ ЯЗЫКЕ (Даллес не публиковался по-русски!), ГДЕ СОДЕРЖИТСЯ ПРИВЕДЕННАЯ ЦИТАТА!

До тех пор, пока здесь не докажут, что Даллес действительно писал приведенный выше бред, Сафин и Ко, остаются клеветниками, перепевающими ложь, почерпнутую с ксенофобских и черносотенных сайтов.

За работу, лжецы!

Кальмейер Артур 05.10.2005 11:01

Андрей, беспредел мелкого и среднего чиновничества - это откуда ветер дует? Недавно знакомой в Саратове дали два года условно за то, что взяла 200 рублей за продление больничного своей знакомой. Это тоже Буш виноват? А госпитализация в горбольницу за деньги при бесплатной медицине? Происки Кондолизы? А отстрел бизнесменов и политиков? Пентагон киллерам платит?

Особенно в провинции...

Глейзер Имануил 05.10.2005 11:11

Да, все так и есть, по Даллесу. Насколько все-таки некоторым хорошо удается проводить свои планы в жизнь. Удивительно!

А вот интересно, есть ли альтернативные планы? Или никому это не нужно…

Иванов Виталий 05.10.2005 11:16

Когда те, кто выдаёт себя за интеллигентов в пытающейся встать на ноги России, вместо правды несут в массы ложь и клевету, раздувая порождённую невежеством ненависть к зарубежью, когда они намеренно науськивают свой несчастный народ на Запад, они выполняют роль провокаторов, и нет им оправданья!

Кальмейер Артур 05.10.2005 11:25

Альтернативные? Это агитационный визит Жириновского в Америку!!! Его обращение к бывшим соплеменникам: Вы - соль земли! Возвращайтесь! Мы дадим вам всё - лучше и больше!

Альтернативные? Это Фонд Сореса, например... Я помню конгресс философов в Бостоне в 1998 году: вся многочисленная российская делегация приехала на деньги Сороса.

Глейзер Имануил 05.10.2005 11:25

Меня не интересует, фальшивка «план Даллеса» или нет, мне все равно это не проверить. А вот то, что сказанное в тексте на 99 процентов соответствует современной российской действительности, это факт, который мне доказывать нет нужды. Если кто-то отъехавший фактам не верит, приезжайте и поживите в России. А потом уже говорите.

На Запад никто никого не науськивает. Отождествлять весь Запад с Даллесом или же даже и ЦРУ – смешно. И уж точно является ПРОВОКАЦИЕЙ.

Не надо крайностей, мазать все одной краской – черной, красной, розовой или же голубой… какой угодно. Дураков здесь нет, надеюсь… :)

Иванов Виталий 05.10.2005 11:43

Иванов, до сих пор Вы считались специалистом по жидо-масонским заговорам.

Вы хотите сказать, что теперь Вы специалист и по проискам Запада?

Боюсь, что в одном Вы всё же правы - дураков, которые поверят Вашим руладам, даже здесь не так много.

Кальмейер Артур 05.10.2005 11:47

У Даллеса «план» - стратегический, мировоззренческий, можно сказать, философский. Весьма сильный, оригинальный. Не знаю, его это «план» или кого-то другого, реально и целенаправленно кто-то проводит его в жизнь или нет, в любом случае, это очень цельный и сильный подход, вполне способный работать. А может, он и сработал… :) Уж очень похоже.

А доказать здесь что-то, конечно же, практически невозможно. Но отчего ж не иметь в виду? :)

Хотя бы для того, чтобы при случае, противостоять этому «плану»!

А вот альтернативного плана по развитию России, а не ее разрушению, столь же капитальному, глубокому и серьезному, как «план Даллеса», увы, я не знаю. За исключением, разве что своего. :)

Иванов Виталий 05.10.2005 11:54

Иванову Виталию - «*сказанное в тексте на 99 процентов соответствует современной российской действительности*»?

По-моему, как раз не очень соответствует. Конечно, если судить по прессе или по «громким» событиям, то возможно такое ощущение и возникнет, а вот если по реальным впечатлениям... В этом году я был - в Тюмени, Екатеринбурге, Новосибирске, Бийске, вообще на Алтае, на Урале... Что-то непохоже...

«Ветер несётся по пустыне и подбирает и несёт за собой пыль и грязь. Люди показывают на нее и говорят - вот ветер. Но встретится на пути барьер, и вся эта грязь останется, а ветер - полетит дальше...»

Ширяк Евгений 05.10.2005 11:57

Артур.

Специалистом являюсь только в той отрасли, где работаю. А вы?

По всем остальным вопросам считаю возможным иметь свое мнение и его не скрывать.

А вы высказываете чье мнение, от имени какой организации? :)

Иванов Виталий 05.10.2005 12:02

Итак, лжецы, не моргнув глазом, пошли на попятную - они уже не утверждают, что это «План Даллеса» (не принося извинений за намеренную ложь!)

Теперь это - «план кого-то другого». Это было бы смешно, если бы не было так грустно. Доказывать они не умеют. Они могут только выдумывать бессмысленные, бездоказательные наветы.

Ну конечно текст фальшивки соответствует реальному положению в России - как же иначе, ведь писано это не в Америке в 1945-ом, а в России в нынешнем веке! Картинка точная, только виновные перепутаны. Не худо бы вам, голубчики на себя самих в зеркало глянуть.

Это ваше РОДНОЕ хамство. Это ваша традиционная, ещё Щедриным описанная страсть к воровству. Это ваш, ещё с царских времён бюрократизм и неэффективность хозяйства!

Есть у вас хорошая пословица - на зеркало неца пенять, коли рожа крива.

Пользуйтесь ею!

Кальмейер Артур 05.10.2005 12:03

Артур, хамство не является принадлежностью какой-либо нации. А насчёт остального... знаете, видимо Вас в своё время в России действительно сильно и несправедливо обидели... Но ведь обидела не страна, а конкретные люди. А страна - она живая, и она меняется...

Ширяк Евгений 05.10.2005 12:06

Господа, Вы Гоголя-то читали? Что-то когда-то в России было иначе? Не было взяточничества, бюрократии, волокиты? Пожалуй, новое для нее - это наркотики, СПИД, но эти явления носят международный характер.

Вольт Юлия 05.10.2005 12:07

Ширяк, не переводите разговор на личности.

Отвечайте на написанное мной по существу, или я вынужден буду объяснить Вам, как я вижу роль полезных евреев в современных юдофобских обществах, и боюсь, это уведет нас далеко от обсуждаемой темы.

Кальмейер Артур 05.10.2005 12:11

ШИРЯКУ ЕВГЕНИЮ. **Хамство России, действительно, свойственно - глупо отрицать. Однако под вежливостью и приветливостью на улицах и в общественном транспорте нередко скрываются черствость и равнодушие друг к другу, а в России под грубоватой оболочкой больше доброты.**

Вольт Юлия 05.10.2005 12:12

Артур, вот и не лезьте в Наше Родное. Оставайтесь со Своим Родным Хамством. Его у вас тоже хоть отбавляй... И не пытайтесь выставить себя в роли зеркала, на которое нам неча пенять: кто-нибудь захочет в него плюнуть, русофоб вы наш американизированный.

Широглазов Андрей 05.10.2005 12:16

Откланяюсь на этом.
Спасть пора.
Второй час ночи.

Я уверен, что Ширяк щас в деталях объяснит Иванову, Широглазову и Ко., что «давайте дружить».

Удачи вам, жители Сказочного Королевства!

Кальмейер Артур 05.10.2005 12:17

Евгений!

Я родился и живу в Ленинграде – Санкт-Петербурге. У меня лично все благополучно, и на работе и дома. Слава богу! :) Да, есть множество позитивных примеров, особенно последние несколько лет…

Однако невозможно не видеть, даже сегодня, практически все, что перечислено в тексте – жуткий бюрократизм, развал крупной промышленности, отсутствие какой-либо поддержки творческим союзам, поэтам, писателям. За исключением тех, которые именно пытаются культивировать «самые низменные человеческие чувства»…

Да, Артур. Зачем вы к нам лезете? :))))

Иванов Виталий 05.10.2005 12:21

Спокойной ночи, Артур! И пусть вам не снятся русские люди в страшном кошмаре. :)

Иванов Виталий 05.10.2005 12:23

Ба! знакомые все лица и в той же передаче:))

Михаил, очень интересную тему Вы вытащили на свет Божий - спасибо!!!

Реакция некоторых известных на Рифма.ру судей-товарищей понятна - они верят только тому во что хотят верить. Они и от себя открестятся если им это будет выгодно:)))

Но, по теме - Даллес, какой бы пост не занимал, мелкая рыбешка в делах добивания Православного Царства, каким был СССР:(

Почему-то заостряется внимание на плохой копии России - СССР, а на тысячелетнюю историю величайшей Православной империи не обращают никакого внимания. А зря... Много интересных персонажей - учителей хотя бы того же Даллеса, можно встретить на крестных дорогах истории Российской империи, много...

.....

Володя Коркин.

Володя, пионерская организация и комсомольская, пришли к нам, в Россию из далекого прошлого с девизом звучащим аж с семнадцатого века в Европе - «Будь готов - всегда готов»

Так-то:))

.....

Суворов Александр 05.10.2005 12:23

Кальмейер, по-моему на личности пытаетесь перевести разговор именно Вы. Именно так я расцениваю Ваше предложение «объяснить мне, как вы видите роль полезных евреев в современных юдофобских обществах»... Ну, если есть желание, то объясните. В принципе, я не против услышать Вашу точку зрения - любая воспринятая чужая точка зрения обогащает мою. Но.. может быть ещё и объясните, Вы в самом деле относитесь с презрением к той стране в которой я живу и которую я люблю?

Ширяк Евгений 05.10.2005 12:37

СУВОРОВУ АЛЕКСАНДРУ.

Пятиконечная звезда - тоже очень древний символ, возникший еще во времена язычества. Ну и что? Все новое не возникает на пустом месте, а вырастает из чего-то, уже существующего. Так лозунг: «Кто не работает, тот не ест» - это лозунг раннего христианства, когда они еще были гонимы. Ну и что?

А Вы слышали о том, что славянами стали себя называть племена, жившие на территории современной России и Украины, именно после принятия христианства? Потому что слово «СЛАВЯНЕ» произошло от иврит-ского слова «ЦЛАВ» («крест»)? Не слышали о такой теории? Ну и что?

Это же не говорит о существовании заговоров против России со времен царя Гороха! Политическая паранойя какая-то!

Вольт Юлия 05.10.2005 12:37

Иванов Виталий, я с вами согласен, но нельзя изменить за 10-15 лет то, что культивировалось десятилетиями и то, что использует именно низменные человеческие чувства. Вниз всегда легче, чем вверх. Но, всё-таки, на мой взгляд изменилось что-то внутреннее... Рад, кстати, что у вас всё в порядке. :)

Суворову Александру. А ещё меньше вспоминается, что и до Православной Руси на этой территории, говорят, тоже что-то было... И там тоже интересные типажи встречаются...

Ширяк Евгений 05.10.2005 12:41

Юлии Вольт - Вы знаете, я согласен с Вами на все сто!

Ширяк Евгений 05.10.2005 12:42

Евгений, а почему же нельзя за 15 лет изменить многое? Вспомните гитлеровскую Германию. У нацистов и 15 лет не было...

Широглазов Андрей 05.10.2005 12:46

Вольт Юлия.

Отрицать масонский заговор против православия и самодержавия в России начала XX-ого века уже бесполезно.

Я лично рад, что, наконец-то место всяческих домыслов заняли факты, историческая правда, по крайней мере, в большей степени – нам больше стало известно.

На мой взгляд, хорошо бы по всем позициям знать факты, правду, какой бы она ни была. Неужели, кто-нибудь здесь против этого?

Иванов Виталий 05.10.2005 12:58

Взрослые мальчики, а ругаетесь, как дети! Ну хочется кому-то во всех бедах несчастной родины видеть «зарубеж» - кто ж их остановит??

Им так легче и веселее живется. Кровь в жилах не стынет, не густеет. Спорт такой. И надо оставить их в покое - пусть развлекаются байками, слогана-

ми и наветами. Им жить в этой стране, где все запущенно и достаточно скверно. А по чьей вине и как исправлять - слишком глубокие и горькие рассуждения. Лень!

Шалагинова Евгения 05.10.2005 12:58

Женя, а вы где живете?

Широглазов Андрей 05.10.2005 13:09

Им, двойной стандарт: плох тот, кто в больницу кладет за деньги, но знакомая, выдающая фиктивный больничный - святая...

я лоботрясов с подобными больничными отправляю в Страсбург, пусть там ищут справедливость...пока ни одного иска...)))

а в остальном:

робяты, ну, съе...хали и живите, вовсе необязательно кривляться и показывать голые зады...да и аргументы у вас прокисшие давно...от них совком намного больше пахнет...а еще больше Шариковым и Швондером (я ничего не имею против собак и евреев)...)))

Некрасов Игорь 05.10.2005 16:57

А я вот, откровенно, думаю, что более безнравственного режима, чем советский просто не было ..все что угодно - лучше него ...

режим, который превратил предательство - в доблесть, а подлость - в условие выживания ...

Воложанин Андрей 05.10.2005 16:58

Г-н Дрозд, Вы совсем - того?..

Шалагинова Евгения 05.10.2005 17:06

Дима, на самом деле русский народ вряд ли заметит, что его не любит Кальмейер...мне даже жаль стало этого Артура...и очень сильна, скажу я вам, пропаганда америкосов - вон как мозги выворачивает...дереву с корнями может внушить, что оно амеба обыкновенная...без корней и хлорофилла...бедные...бедные...

поэтому я против затеваемой тобой акции...напротив, пусть говорит, пусть выговорится...караван все равно не остановится...

Некрасов Игорь 05.10.2005 17:14

Да, мне тоже неприятно, что на русскоязычном сайте так говорят о русских и о России. И кто же? Да, те, кому на нее и нас наплевать, они давно ее и нас предали. А теперь, возможно, просто зарабатывают деньги на чужом горе. Доколе терпеть?

Иванов Виталий 05.10.2005 17:19

Ну, вот нашла коса на камень...

Почитаю сносочки. Может в моих «промытых» мозгах мысли зашевелятся? :))

Всем принявшим участие в «междусобойчике» огромное спасибо.:))

Сагнаев Аскар 05.10.2005 17:22

Да здравствует Председатель нашего Собрания (комсомольского? дворянского? какого?) - Дмитрий Дрозд!

Вот и голосованьице он организовал! Умничка!

Вольт Юлия 05.10.2005 17:35

А Вы, г-н Дрозд, национальности не имеете.

Вы просто слепо-глухи. Это диагноз - вне места обитания. Распространенное заболевание, увы. Но все же лечится - при сильном желании самого больного.

И остальным, под тем же кроваво-красным стягом: уймитесь вы. Живите спокойно там, где привычно и подходит.. Ну не смешно ли? Вам про Ерему, а вы все про того же Фому (комлексанты несчастные...)

Шалагинова Евгения 05.10.2005 17:39

Drozd, a eshcho otklyuchite ot saita sleduyushchih lits:
Pushkina, Aleksandra,
Lermontova, Mihaila,
Gogolya, Nikolaya,
Saltikova-Shchedrina - koroche govorya, vsyu russkuyu literaturu.
Ved» vsyo, chto skazal Artur, bilo v svoyo vremya skazano imi.

Островский Семён 05.10.2005 18:12

Когда кто-то не хочет или не может решить некую важную проблему, он сознательно или бессознательно начинает искать (придумывать) благопристойную причину, объясняющую (себе и окружающим) его бездействие или его несостоятельность. Этакую отмазку.

Конечно, куда как проще не напрягаться самому, а указать пальцем (чего делать никогда не следует!) на коварного «врага». **Одна незадача: если мы себе сами не поможем, никто нам не поможет. Будем вечно кивать на «врага» - будем жить так, как жили и живём. Думаю, перспективна только апелляция к самому себе: а что лично я могу сделать для людей и страны и что ещё не сделал? Какой - созидательный или разрушительный - прецедент я оставлю будущему? Какой кирпич - добротный или «гнилой» - я положу в стену этого будущего? Думаю, только это адекватный и реалистичный подход. Лишь в этом случае вектор усилий направлен на решение проблемы. Поиски же (и, конечно, находки) супостата только деморализуют общество. Это слабая и безответственная позиция.**

Марголис Леонид 05.10.2005 18:20

«Смотрю, что творят печенеги,
и думаю: счастье для нации,
что русской культуры побеги
отчасти растут в эмиграции.»

И. Губерман

Габриэль Александр 05.10.2005 18:39

Дрозд, женские роли Вам больше к лицу, и псевдоним Правды Горькой;)

А про слово «славяне» - не моя это гипотеза, (как и про слово «Москва», что Вам не хуже меня известно) промахнулись Вы, господин Дрозд, и поторопились стрелки на меня переводить, истинный русский джентльмен:)

Вольт Юлия 05.10.2005 18:56

Нашел стрелочницу:)) Дрозд, а почему Вас моя здравница в Вашу честь задела? Разве Вы не предлагали сбор подписей? ПРАВДА ГОРЬКАЯ ГЛАЗА КОЛЕТ?

НАСТОЯЩАЯ-ТО ПРАВДА хвалебные критические статьи о творчестве великого русского поэта Дрозда не пишет. Только сам Дмитрий Дрозд под маской ПРАВДЫ ГОРЬКОЙ сам себя хвалит и хвалит, хвалит и хвалит:))

Вольт Юлия 05.10.2005 19:20

ИГОРЮ НЕКРАСОВУ: Друг мой, я не называл святой врачиху из поликлиники. Я как раз о двойном стандарте: показательный суд над взявшей 200 рублей за больничный и ежедневная практика взимания мзды за бесплатные услуги. А когда благодарный пациент приносит врачу не коробку конфет, не бу-

кет цветов, не бутылку вина, а курицу-утку-индейку? Это как? Кричать о взяточничестве? Или подумать о том, что можно себе позволить на зарплату рядового провинциального врача?

А эмигрант, приехавший в пенсионном возрасте в Калифорнию, ни дня не проработав в стране, получает пособие 750 долл. в месяц, платит из них 200 за госжильё, 300 ему хватает на жизнь, а на сбережения он может дважды в год съездить в Париж или на Гавайи, тем паче если это пара с доходом 1500 в месяц. Разве не разумно считать это достойным примером и двигаться в этом направлении? Разве есть у Пентагона или Белого Дома план, мешающий этому?

Глейзер Имануил 05.10.2005 19:28

СУВОРИНУ САШЕ: Саша, ты прекрасно знаешь мое отношение к православию в России. Мой тезка (который Солнышко) совершил самую большую глупость, взяв за основу,- уже и в то время,- почти отжившую свое религию...

А комса живет не в тех далеких веках, а благоденствует в наше с тобой время...

Искать врагов этого аморфного образования, которое сейчас называют Россией можно везде: и вовне и внутри, но страна как жила так и живет по характеристике Карамзина: «Воруют».

Правда, если раньше был потолок, больше которого хапнуть не позволялось никому, то теперь высшая каста для себя сняла верхний предел...

И еще: во все времена поиск врагов в России заканчивался либо междоусобицами, либо геноцидом внутри страны. По просьбам трудящихся это устроят с удовольствием... Так что впереди нас ожидает еще много интересного, особенно в преддверии 2008 г.

Коркин Владимир 05.10.2005 19:28

Drozd, Ya Vas ponimayu, stihi u Vas posredstvenniye - nuzhno kak-to videlitsa, vot Vi i starayetes». Gorlom, odnako, beryote - ne talantom. Molodets! Prodolzhaite v tom zhe duhe.

Островский Семён 05.10.2005 19:37

«...слово «СЛАВЯНЕ» произошло от ивритского слова «ЦЛАВ» («крест»)? Не слышали о такой теории? Ну и что?..»

Вольт Юлия.

Ваша позиция очень удобная. Но есть и другая… Вообще-то, много есть всяких позиций… Как взрослый человек, думаю, Вы это знаете и Вам тоже не близко серое однообразие. :)

Почему же Вы не даете мечтать Дрозду Дмитрию?

Иванов Виталий 05.10.2005 19:43

«все будет изображать и прославлять самые низменные человеческие чувства. Мы будем всячески поддерживать так называемых художников, которые станут насаждать и вдалбливать в человеческое сознание культ секса...»(

- вот какую мерзость несёт России «План Даллеса»... а может это вовсе не План Даллеса, может это - результат деятельности ДРОЗДОВ???

Чтобы помочь себе найти ответ на этот вопрос, уважаемый читатель, взгляни вот сюда - на страницы ФОТОПОЭЗИИ ДРОЗДА:

http://dmdrozd.narod.ru/Elena.htm
http://dmdrozd.narod.ru/blizocti2.htm

Кальмейер Артур 05.10.2005 19:56

Ну что, Дима Дрозд - опять прокол? А почему Саша Габриэль из Белоруссии - поэт с замечательным русским акцентом талантливости, а ты - всего лишь псевдо новатор - вития-кликуша? Или в этом тоже Бжезинский с Киссинджером виноваты? Почему Юлия Вольт, уехав из Новосибирска в Израиль, выучив иврит, сумела сделать такой творческий скачок за 12 лет, а ты, переворошив всех стиховедов, выдаёшь один нечитабельный опус за другим? В этом кто виноват? Ходорковский с Березовским?

Глейзер Имануил 05.10.2005 20:04

Господа защитники России от Америки!

К своему глубочайшему сожалению, вынужден признать, что, согласно приведённым выше цитатам из истинных документов, вашим наблюдениям, размышлениям, и т. д., ваша песенка спета. Так что не утруждайтесь из последних сил пытаясь выявить на свет никому уже не нужную истину. Позаботьтесь о своей душе - всё польза. Лучше, чем ничего.

Меломедов Владимир 05.10.2005 20:06

Несмотря на то, что ДРОЗД высокопарно назвал свою страничку ФОТОПОЭЗИЕЙ, он не скрывает, что никакого искусства она на самом деле не содержит, и поясняет, почему он торгует фотками голых восемнадцатилеток:

«я не считаю что то, что я делаю - искусство, хотя многое из того могло вполне Вас шокировать или вызвать у кого-то тошноту.... Я доволен своей работой и своей зарплатой.»

Браво, ДРОЗД, защитник морали, борец против разложения общества!

Кальмейер Артур 05.10.2005 20:13

ИМАНУИЛУ ГЛЕЙЗЕРУ. Если ты взял на себя роль моего биографа, то потрудись объяснить, что это за дата такая - 12 лет?

Если же ты не хочешь быть моим биографом, то попрошу моим именем в своих играх не манипулировать.

В Израиле я всего 8 лет, первая публикация была 17 лет назад. Откуда ты взял 12 лет?

Вольт Юлия 05.10.2005 20:22

Ух как интересно))) Меня только вот одно настораживает, Миша кинул камушек, круги по воде пошли, все переругались, а САМ он где? Чего-то я его в этих дебатах не наблюдаю!

Господа, ну сколько вы еще на всякие провокации вестись будете? Не надоело Вам еще, вроде ПОЭТЫ, культурные люди, об эстетике должны говорить))) Обсуждаете всякую фигню, нет бы че нибудь веселое рассказали, так нет... в глубинке голод и взятки, тут ксенофобия, гомофилия и порнопоэзия ... черте что короче))) Так и хочется всех под холодный душ засунуть!

Ну все... счас меня сожрут))) С улыбкой Джонни

Ауров Евгений 05.10.2005 20:26

А я об эстетике и говорю, Джонни.
И об этике.
Вы просто не допёрли.

Кальмейер Артур 05.10.2005 20:30

Евгений и Светлана!!!
Спасибо!!!

Меломедов Владимир 05.10.2005 20:34

Артур, да посмотри ты как есть, Всех на очередную утку поймали и в кусты свалили, все орут, а провокатор где?

Ауров Евгений 05.10.2005 20:35

Меломедову Владимиру

Пожалуйста Володь)))

Ауров Евгений 05.10.2005 20:36

Юля, я ошибся, 8 так 8. Всё остальное - правда, на мой взгляд. Я ничем не манипулирую. Не я затевал этот разговор. Но Шрайк спрятался, а разговор продолжается. Извини.

Глейзер Имануил 05.10.2005 20:39

Имыч и Артур! Кстати насчет порнофотопоэзии, я ее еще сто лет назад придумал)))
http://www.fotopoeziya.narod.ru/photoalbum.html

Ауров Евгений 05.10.2005 20:40

Артур,
факт помещения данной темы в ОФ и дальнейшего разворота темы свидетельствуют о том, что некоторые авторы (вероятно, я, ущербный...) недостаточно хорошо понимают пункт правил клуба, касающийся разжигания межнациональной розни. Какой эстетики можно ждать от людей, плохо знакомых с толковым словарём, и какой этики - от людей, которые плюют на правила клуба, в состав которого входят?

Меломедов Владимир 05.10.2005 20:40

Джонни, ЖМУ РУКУ!!!

Глейзер Имануил 05.10.2005 20:41

Ауровы Евгений-и-Светлана, Ваша попытка свести серьёзный разговор к сведению счётов с отдельным человеком не вызывает симпатии.
Мне не интересно обсуждать личность разумно спрятавшегося в кусты Сафина в то время, как из-за кулис на сцену вылезли провокаторы, не стесняющиеся отстаивать фальшивку о разрушительной роли Америки.

Если Вам нечего сказать по существу, уладьте свои проблемы с Сафиным в привате.

Кальмейер Артур 05.10.2005 20:41

Имыч, а мою ЦРУ-шную мышку ты так и не прочитал, вот ведь противный)))

Ауров Евгений 05.10.2005 20:42

Всё.
Когда драка заканчивается, на сцену выходят паяцы.

Удачи всем!

Кальмейер Артур 05.10.2005 20:48

Артур! Нет ничего серьезней твоего здоровья! Потому что поэт здоровый еще может писать стихи, а вот поэт заведенный по самое немогу, уже ни на что не годен, у нас сайт поэтический или какой? И намного важнее чтобы поэты стихи писали, а не план Далеса обсуждали, который таковым кстати и не является, судя по вашим высказываниям! Но вот когда поэты перестают писать стихи, и начинают заниматься разборками, то как раз и теряют, ту самую эстетику и этику о которой вы тут речь ведете, и продолжать подобное, это значит лить воду на мельницу этого самого Далеса или Шрайка, все равно как не назови!

Ауров Евгений 05.10.2005 20:48

Джонни, если ты про это:
Вашему вниманию предлагается совместная работа поэта и философа Джона МакГвайера и фото-художника Павла Киселева, то я уже в курсе.
А если не покажешь Светлане Неваду из окна моего минивэна, то пеняй на себя :)))

Глейзер Имануил 05.10.2005 20:49

Дракона паяцом назвать??? РРРРР счас покусаю)))))

Ауров Евгений 05.10.2005 20:50

Имыч я про это http://rifma.net/rifma.php?curr_node=110&post=387096

Ауров Евгений 05.10.2005 20:52

А Неваду показать из окна, это по моему клевая мысль))) Давай я к тебе на русский Старый Новый год приеду)))

Ауров Евгений 05.10.2005 20:54

Джонни, глянь в колонку справа.
Рецку позже вышлет «клава»
:)

Глейзер Имануил 05.10.2005 20:59

Воистину, «поэзия - не прихоть полубога, а хищный глазомер простого...» Ай да Дима! Всё успевает: и писАть, и читать, и презервативы под снегом искать... Использованный презерватив - это состоявшийся половой акт, не завершившийся естественным образом. Потрясающая смесь фетишизма и некрофилии.

Марголис Леонид 05.10.2005 21:05

Да… фотки неожиданные, конечно.

Иванов Виталий 05.10.2005 21:07

Мышка баллам очень рада
клава мышке не преграда)))

Ауров Евгений 05.10.2005 21:09

Джонни, без проблем!!!
Невада и в Старый Русский Новый Год - Невада: от казино в Рино до казино в Лас Вегасе редкие кактусы хранят атомные богатства Пентагона:))

А вот по сути я с тобой не на все сто согласен, ибо нет худа без добра:
ну как бы узнал, что Дрозд торгует на «народе» тем, что так мерзостно поносит на Рифме? И как бы узнал, что в свободное от виршей и попсы время Шрайк удит рыбку в прудах новорусских ксенофобов??? И, наконец, укреплению моей веры в то, что всё тайное становится явным, я тоже обязан им - Шрайку, Дрозду, Иванову, Суворову...
Решил пару дней не бриться, чтоб уса хватило намотать главное...
:)))

Глейзер Имануил 05.10.2005 21:12

Да просто все забывают о главном, что бессмертная душа НАСТОЯЩЕГО поэта национальности не имеет вообще, национальность есть только у тел! Но тела стихи писать не умеют))))

Ауров Евгений 05.10.2005 21:16

Джонни!

Спасибо еще раз. Именно о спетой песенке бывших поэтов я и говорил ранее.

Меломедов Владимир 05.10.2005 21:21

Я вот например считаю, что дух бессмертен и поэтому жизнь со смертью тела не заканчивается, просто душа в момент родов берет новое тело, но память пусть и заархивированная, но все же остается, а потому открыть ее тоже можно! Какой вывод отсюда? Да простой я вот например в предыдущей жизни в Ирландии жил, а до этого в Японии, а до этого... И если посмотреть, где я только не жил и кем я только не был, отсюда и фраза Иисуса кто не грешен из Вас пусть первый кинет в меня камень... Но есть еще и такой принцип: люди яростно нападающие на что-то в конце концов этим и становятся...

Поэтому глупо нападать на кого-то кого считаешь плохим, а нападать на хорошее это по моему уже просто безумие)))

Ауров Евгений 05.10.2005 21:23

А вообще, касательно данной темы (да и многих других) предлагаю ввести поэтические дуэли. Тогда, из качества стихов, сразу станет ясно: в действительности ли тема интересует того или другого оратора, или так, придуряется.

Меломедов Владимир 05.10.2005 21:24

Мне всегда немного жаль смотреть, как деградирует человек, гнев, антагонизм, это более низкая форма эмоции, это уже почти недалеко от того чтобы превратиться в материю... Эстетика же длины волны почти не имеет, поэтому она находится намного выше, чем гнев и другие эмоции низкого плана... Этика стоит на самом верху, она даже выше эстетики... Поэтому истинные произведения, пишутся в момент наивысшего подъёма, а весь тот мусор, который написан в состоянии гнева, никогда не обретет бессмертия)))

Ауров Евгений 05.10.2005 21:28

Джони, удивительно, но Вы исповедуете религию друзов. С чего бы это?

Вольт Юлия 05.10.2005 21:30

Поэтому господа, любой кто толкает вас на эмоции низкого плана, не может быть настоящим другом для поэта, а с врагами о чем говорить? Я предпочитаю их просто игнорировать, сами вымрут!

Ауров Евгений 05.10.2005 21:32

Юлечка прости ради бога кто такие друзы?

Если вы про друидов говорите, так что в этом удивительного, я действительно в прошлом друид, не в этой жизни правда, но как я писал выше память у меня осталась)))

Ауров Евгений 05.10.2005 21:34

Нет, друзы - это дружественные евреям арабы, проживающие на территории Израиля. У них своя религия, Платон и Аристотель у них числятся в пророках.

У них даже кладбищ нет настоящих - в смысле: памятников, и на похоронах никто не плачет, потому что они убеждены, что в местах захоронения находятся исключительно тела, а душа уже в каком-либо новорожденном - в Нью-Йорке или в России.

Вольт Юлия 05.10.2005 21:38

А вообще, если посмотреть, я и сам не знаю что я тут исповедаю, просто я так мыслю и все))) Потому что **повторюсь человек это бессмертное духовное существо, живущее в теле, ну и соответственно оно может понимать истинные законы этой вселенной безо всякой религии**))

Ауров Евгений 05.10.2005 21:40

Вот прикольно не знал, если честно, я просто действительно помню свою прошлую жизнь, и отношусь к смерти абсолютно так же, и я тоже убежден, что в могилах лежат просто тела, ну а как иначе я должен считать если я то тут)))

Ауров Евгений 05.10.2005 21:43

Хотя... вы меня натолкнули на интересную мысль, надо будет покопаться в памяти, может найду что-то связанное с ними...

Ауров Евгений 05.10.2005 21:44

Вот. Лучше о душе поговорить, а не о заговорах врагов:)

В жизни столько интересного:)

Вольт Юлия 05.10.2005 21:45

Предлагаю переместиться в новый топ, оставив план Далеса в покое)))

Ауров Евгений 05.10.2005 21:50

В яндексе про друзов нашел, ну не знаю, в страшный суд я точно не верю))) Да и карме отношусь немного неадекватно)))

Ауров Евгений 05.10.2005 21:55

Джонни, но разве ты станешь отрицать, что «Смерть поэта» Лермонтов написал не без гнева?

Я вот не верю в реинкарнации. Я верю в уникальность каждого тела и каждой души. Помнишь Ахматову:

* * *
Но я предупреждаю вас,
Что я живу в последний раз.
Ни ласточкой, ни кленом,
Ни тростником и ни звездой,
Ни родниковою водой,
Ни колокольным звоном —
Не буду я людей смущать
И сны чужие навещать
Неутоленным стоном.
1940

Глейзер Имануил 05.10.2005 21:56

ГЛЕЙЗЕР ИМАНУИЛ. Согласно Пифагору земных реинкарнаций всего тринадцать. После 13-ой душа не возвращается на Землю. Ты ПРАВИЛЬНО стих-ние Ахматовой прочти! Она пишет, что живет в ПОСЛЕДНИЙ раз, а не В ПЕРВЫЙ И ПОСЛЕДНИЙ!

Вольт Юлия 05.10.2005 22:04

Давай переместимся в новый топик, я там отвечу))) Хотя могу и тут, но мне не хочется и дальше лить воду на мельницу даллеса)))

Ауров Евгений 05.10.2005 22:07

Юль, «тибетский квадрат» дает возможность посчитать сколько жизней у тебя осталось и есть ли «ангел хранитель» (т.е. хранит ли судьба)

У меня полный швах - жизнь - тринадцатая, а ангел улетел...:(

Коркин Владимир 05.10.2005 22:19

Юля, если ты считаешь, что Ахматова - 13-я реинкарнация, то это твоё право...

Про «не первый раз» в стихе ни слова. А вот некая ирония в «перечислении...» мне слышится...

Глейзер Имануил 05.10.2005 22:26

Им я тебе в новом топике ответил)))

Ауров Евгений 05.10.2005 22:29

Там же кстати и Миша Сафин появился)))

Ауров Евгений 05.10.2005 22:31

Смешон и ДРОЗД той гордостью, с которой он сообщает любопытствующей публике о том, что ДАЖЕ я обращалась к нему:))

Если бы Вы были умней, Вы бы этим не гордились:))

Вольт Юлия 05.10.2005 23:19

Погодь-ка ДРОЗД, чо это ты извиваешься, как червяк на крючке... дык выходит - это не американцы развращают бедных славян, а это ты их - с помощью хитро продуманной стратегии подрываешь мораль Запада (а заодно и вносишь свой посильный вклад в растление 18-летних белорусских девчонок!)

Поистине, нет предела мерзости этих морализирующих квасных патриотов!

Предлагаю своё объяснение сего явления В. Иванову, Суворову, Широглазову и Ко.: явно ДРОЗД пытался распространять План Даллеса, и ясно почему - у него в пятом поколении прапрапрадед жидом был. Выкрестился, падло, но передал отравленные свои гены Дмитрию ДРОЗДУ, вот потому он и распространяет порнографическую заразу среди идиллических пастухов и пастушек в Западной России, ошибочно именуемой Белоруссией!

ГЫ!!!!!!!!!!

Йо-нуцца можна - до чево смешная ыстория - откуде есть ПОШЛА Русская земля!

Кальмейер Артур 05.10.2005 23:27

Да господа вы не исправимы)))

Ауров Евгений 05.10.2005 23:31

Боже, он ещё уповает на срок давности!
Я себе представляю, чем он будет торговать в ходе предвыборной компании «батьки»...И плевать ему на ворочающегося в гробу деда...
Пойду руки вымою...

Глейзер Имануил 05.10.2005 23:35

18 + 6 = ??????????????
тока не 22!

Глейзер Имануил 06.10.2005 01:10

Люди обычно удерживают других от того, в чем сами больше всего грешны, когда я вижу кого-то кто занимается язвительной критикой, меня так и подмывает спросить, а сам то давно ли перестал это делать)))

Ауров Евгений 06.10.2005 01:24

Дрозд, я, дурак, решил, что Вы поборник нравственности, а Вы, оказывается, лицемер. А ведь дурачили не только меня, а всех на сайте. Ай да Дрозд, ай да молодец!
Фотки - это не фальшивка, документ!

Островский Семён 06.10.2005 02:18

Эх песню вспомнил...Вы слыхали как поют Дрозды, да не те дрозды, не полевые...

Ауров Евгений 06.10.2005 02:43

Джонни, когда разразился скандал с Моникой, страна переименовала кабинет президента из «овального» в «оральный»: oval-oral:-))

Может и с «полевыми» дроздами пошутить также?
:)))

Глейзер Имануил 06.10.2005 02:55

Да нет не надо... Моника обидится за плагиат...

Ауров Евгений 06.10.2005 03:09

Имыч, а чего ты мне еще ничего матом не написал, вот интересно было-бы почитать)))

Ауров Евгений 06.10.2005 03:23

Да и еще, Им, чем тебе Маринкины трусики не понравились, ну-ка признавайся)))

Ауров Евгений 06.10.2005 03:30

Джонни, скажу тебе честно: меня надо здорово достать, чтоб я вспомнил язык родных осин... При дамах - ваще никогда. А тут эти вьюноши не нашли лучшего места в обуревающем их желании опустить меня - ямб от хорея не отличаешь! И с тем и с другим у меня была нормальная приватная переписка, ну я и выпустил пары (см. постинг Юры Долгушина в ОФ)... По своей запальной доверчивости я был уверен, что Дима улыбнётся и поймёт, что перегнул... Не тут-то было... Пришлось вспомнить, что такое «сексот»...

А блокировка от Майка - по другому поводу: он решил, что за критику я ему отвечу тем же, ну и предохранился...

А я критиков не блокирую - от них гамбургский счёт точнее...

Глейзер Имануил 06.10.2005 03:46

Так, понятно, а чем тебе Маринкины трусики не понравились)))

Кстати вспомнил, а че твоя клава рецку мышке зажала)))

Ауров Евгений 06.10.2005 03:51

Кстати я вот тоже ямб от хорея не отличаю, ну и что)))

Ауров Евгений 06.10.2005 03:52

Джонни, мне не по душе такие подробности... Они ничего не дают мне как читателю, а к замочной скважине меня не тянет...

У моих любимых поэтов всё несколько иначе:

А лучи ложатся тонкие
На несмятую постель...

Или:

Он снова тронул мои колени
Почти недрогнувшей рукой...

Или:
Тьма беспросветна вечности. Найду ли,
Хлебнув забвенья из ночной реки,
Испуг во сне и лифчик твой на стуле,
И две ко мне протянутых руки?

Понимаешь?

Глейзер Имануил 06.10.2005 03:59

Понимаю, есть то, что называется полет души, а есть то, что называется жесткое порно)))

Ауров Евгений 06.10.2005 04:03

Воздушно-фаллический шарик,
как символ вселенной
блуждает и светит фонарик
на грязные стены,
где тихо стоят
«непорочные» дети - Лолиты
и пальцем манят
мужиков... Да, иди ты!
За деньги ведь можно
купить, что угодно
и вовсе не сложно,
стоять всепогодно
и ноги раздвинуть
под липкие пальцы,
и может быть кончить
на мягкого зайца,
которого дядя подарит
в обмен за короткую встречу,
и светит фонарик,
и падает дождик на плечи...

Ауров Евгений 06.10.2005 04:05

И соответственно другое

В бёдрах рождается неумолимая готика
Шпили ввергаются ввысь одержимою плотью,
я вознесусь, оторвусь от небесного плотика,
в крыльях твоих утону, опаленною ночью.

Голос дрожащий поет бесконечную сагу,
вечность наполнена смыслом распятых вселенных,
я проникаю, к несущим ночную прохладу,
спящим у ног неизбежности, ритмом нетленным.

Готикой плавятся льды замороженных судеб,
жизнью наполнена прелесть любовного пира,
В нежности плоть, в аритмичности, дрожь не забудет
и навсегда сотворит, преклоняясь, кумира…

Пряное солнце наполнит желтеющим воском,
сонное царство теней на готической крыше,
ночь, уходя, нарисует на память полоску,
криком, вонзившись в небесные выси.

Ауров Евгений 06.10.2005 04:17

См. свой постинг... этот с Даллесом пусть Шрайк возьмёт себе в анналы...

Глейзер Имануил 06.10.2005 04:25

«He who permits himself to tell a lie once, finds it much easier to do it a second and third time, till at length it becomes habitual; he tells lies without attending to it, and truth without the world»s believing him»

- Thomas Jefferson

Кальмейер Артур 06.10.2005 09:29

А мне вот и Америка нравится и Россия, а еще меня вот все время в детстве спрашивали «ты кого больше любишь маму или папу?», а я все время думал, ну какой глупый вопрос))) Ну как можно кого то любить больше или меньше, или любишь или нет...

Ауров Евгений 06.10.2005 12:17

Ты, Ваня, совсем не допускаешь, что нас это всё не касается, что это где-то чего-то... Тебя кто-то винит за Чечню? тебя лично? Если да, то с ним и разговаривай... А так чего?

На сайте есть и будет ещё много талантливых русских стихов, написанных нами в Америке. Вот об этом и говори, а за далесов с бушами я не ответчик...

Хочешь помитинговать, ступай к Лебедеву в Гусьбуку, он тебя примет, или к посольству в Москве, а тут-то чего?

Глейзер Имануил 06.10.2005 12:21

Плавают в параше два червячка папа и сын, сын и спрашивает- пап, а правда что червячки в яблоках могут жить? Правда сынок, могут! А чего тогда мы тут живем! Есть такое слово Родина сынок!

Ауров Евгений 06.10.2005 12:32

Это я к чему Родину говорят не выбирают, правда я с этим не согласен, я думаю, что каждый рождается и умирает там где хочет...

Ауров Евгений 06.10.2005 12:33

Им, я просто хренею за фразой: «На сайте есть и будет ещё много талантливых русских стихов, написанных нами в Америке». Это похоже на угрозу... Особенно после обсуждения пресловутого «плана Даллеса»...

Широглазов Андрей 06.10.2005 13:27

А вообще-то, о чем говорить... У нас, живущих в России, свои проблемы. У вас, эмигрантов, свои... В этом плане мы вряд ли когда-нибудь поймем друг друга**. Это у тех, кто был в свое время вышвырнут из России, душа болела за Родину. А тот, кто уехал сам, Родину поменял. Так что на разных языках мы говорим, на разных. И слова, вроде бы, те же, а смысл мы в них вкладываем уже разный...**

Широглазов Андрей 06.10.2005 13:35

Вся трагедия русского человека в том, что он абсолютно не хочет превращаться в американца, хотя его с утра до вечера в прямом смысле слова кодируют, вдалбливая в сознание американские ценности. Отсюда и подспудный антиамериканизм - как реакция на разрушение русского космоса.

А американцев нам просто не за что любить: ничего, кроме говна, мы от Америки не видели. Может быть, кто-то приведет обратный пример? Только не нужно рассказывать о том, как хорошо встречают там эмигрантов. А чего бы им плохо-то встречать? Весь мир поставили на «счетчик» - бабки есть...

Для вас Америка - мать родная, а для нас - обычная химера, которая лопнет, как мыльный пузырь, при первом же крупном кризисе. И весь земной шар говном своим забрызгает.

Широглазов Андрей 06.10.2005 14:00

А про план Даллеса еще раз повторюсь: мне глубоко плевать, фальшивка это, или нет. Там где все решает только доллар, никаких моральных ограничений нет и быть не может. Америка ради бабок на все пойдет. Что ей какие-то там Европа, Россия, Сербия, Ирак? Надо будет - и бомбы начнет сыпать всем на голову, и о том, что христианская (вроде бы) держава, позабудет тут же (ведь в югославском конфликте США поддержали не единоверцев-сербов, а мусульманских фанатиков-албанцев). И весь этот балаган с поисками Бен Ладана и химического оружья в Ираке уже давно никого не обманывает. Просто Америка положила на весь мир с прибором. И после этого еще хочет, чтобы ее везде любили.

Широглазов Андрей 06.10.2005 14:07

Вот и Женя Какузин албанцев поддерживает, может он тоже Американский шпиЁн)))

Ауров Евгений 06.10.2005 14:16

Всё ругаетесь...
Ну-ну...

Кусимов Рахман 06.10.2005 14:16

Ох Рахман, я их ужо сутки остановить пытаюсь, пойти яду выпить штоли)))

Ауров Евгений 06.10.2005 14:19

Женя со Светой, а вы не боитесь, что вам на голову американские бомбы посыплются? А я боюсь. И вовсе не потому, что сейчас Америка с нами собирается воевать. Просто, когда Штаты начнут разваливаться, они станут совершать нервные движения, и тогда всем мало не покажется... У нихъ же принцип жизненный - «После нас - хоть потоп!»...

Широглазов Андрей 06.10.2005 14:21

А мы вообще ничего не боимся мы же бессмертные))) А вот еще в писании такие строчки есть «И вскричал Иегова случилось ТО чего я так боялся»

О чем это? Да все просто, прежде чем человек испытает какое-то отрицательное воздействие, он сначала должен согласиться его испытать))) Вот поэтому мы ничего и не боимся!

Ауров Евгений 06.10.2005 14:31

Я может повторюсь, но еще раз добавлю, душа национальности не имеет, а границы всякие ублюдки придумали, чтобы народы в подавлении держать, а я бы вот все их отменил нафиг))) И создал бы всепланетное правительство! **Или на худой конец поселил всех президентов в один город маленький, и когда кто-то с кем-то повоевать хочет, вышли на улицу друг дружке морду набили и разошлись с набитыми мордами, а народы как жили мирно, пусть так и дальше живут)))**

Ауров Евгений 06.10.2005 14:36

Угу, хорошая идея...

Широглазов Андрей 06.10.2005 14:38

Ну вот так, а если Шире глазками посмотреть, можно много чего интересного увидать, а ругаться по-моему просто глупо, потому как от этого нервные клетки сжигаются, а их потом восстанавливать приходится)))

Ауров Евгений 06.10.2005 14:42

Аффтары, придлагаю нам фсем вмести выпеть йаду, и тем палажить канец этаму гнелому бозару. Или тут фсе, как тафаресч Сухов памучеться хатят? Кароче фсе топаим фтопку!

Какузин Евгений 06.10.2005 14:54

Женя-Света, да **я вообще-то человек спокойный, но когда сталкиваюсь с неприкрытой русофобией, поневоле выхожу из себя: за державу обидно...**

Широглазов Андрей 06.10.2005 14:56

а я вот **обычно сам себе вопрос задаю человек помочь хотел или скандал устроить, а ответ простой, если человек кроме изложения проблемы предлагает еще и ее решение, то возможно он помочь хочет, а если просто проблему выкатил без ее решения, то какую он цель преследует тут еще бабушка на двое сказала, возможно он действительно запутался и помощи просит, но тут почему не помочь, но в этом постинге, тут же явная провокация, давайте как я вам всем напомню, как Америкосы Россию поимели, вот они гады какие... А если это даже и так, что прошлое можно исправить? нет, так нафига ты об этом говоришь! Я вообще считаю, что люди направлявшие внимание людей на то, что невозможно исправить, просто нарочно стараются подавить окружающих. Ну кто они друзья или враги после такого?**

Ауров Евгений 06.10.2005 15:30

Я тоже Россию люблю, но и Америка мне нравится, разумность это способность видеть отличия, что Артур президент Америки, или олицетворяет собой всю Американскую нацию, а Сафин что Русский президент, они всего лишь жители этой страны... и тот же Даллес тоже житель, так нет же, ну почему по действиям одного засранца, сразу начинают плохо об остальных думать, ну скажите прямо Даллес засранец и все, ну при чем тут Америка?

Ауров Евгений 06.10.2005 15:34

Чето давненько тут никто не ругался, неужели все пары Даллес выпустил?

Ауров Евгений 06.10.2005 18:29

Ура Имыч проснулся)))

Ауров Евгений 06.10.2005 18:30

Щас, Джонни! Шефиня свалит, и я включусь...
:)))

Глейзер Имануил 06.10.2005 19:58

АНДРЕЮ ШИРОГЛАЗОВУ:
Им, я просто хренею за фразой: «На сайте есть и будет ещё много талантливых русских стихов, написанных нами в Америке». Это похоже на угрозу...

Так и есть, АНДРЕЙ! У меня нет никаких сомнений по этому поводу! Вот увидишь!

Мы с тобой ещё прочтём нечитанные доселе стихи Габриэля и Сосниной, Островского и Максиной, Кокотова и Вершова... А ты твердишь про русофобию, обращаешься типа «господа американцы»... Зачем? Посмотри на П.ру

мои сообщения о публикациях сосайтников в толстых журналах...

Вот такой русофобией я и занимаюсь...

В столице Калифорнии городе Сакраменто сегодня проживает не менее 60 000 эмигрантов: баптисты, юниаты, пятидесятники, свидетели Иеговы, адвентисты седьмого дня.... У них выходят газеты, работают пекарни и продмаги, церкви, молильные дома и т.п. Это и есть Америка, в которой мы живём... Тебя забыли спросить, начиная войну в Афгане или Чечне, меня - в Ираке, - так что теперь? Не читать стихов друг друга и враждовать?

Кому это на руку? Шрайку? Разве что...

Глейзер Имануил 06.10.2005 21:34

Ага ну вот и Им)))

Ауров Евгений 06.10.2005 21:46

Им, а ты не знаешь почему постинг последний прикрыли?

Ауров Евгений 07.10.2005 01:38

Кто чего прикрыл, Жень?
Чей хоть постинг? Твой?

Глейзер Имануил 07.10.2005 04:12

Да нет я вчера под этими стихопишущими, когда домой приехал, хотел тебе ответить, а там висит какое то тестовое сообщение от администратора, и потом я когда хотел туда тебе ответ добавить, появилась надпись, что-то типа ....вы не можете сюда ничего добавлять, так постинг закрыт, вот я и удивился... А утром посмотрел вроде уже опять все нормально...

Ауров Евгений 07.10.2005 14:05

Кому война, а кому и мать родна.
Стихотворение написано перед вводом американских войск в Афганистан.

Оставьте показную детям ярость.
Как воздух для Америки нужна
Была всегда. Ну, вот и состоялась
Безумная по существу война.

Прекрасным видом Статуи Свободы
Не обманусь. Погрязшая во лжи
Пытается перехитрить народы.
Не чаю, дескать, в вас во всех души.

Не ведома ей дружба. Интересы
Блюдет свои во всем, везде, всегда.
Америка, весь мир в твоих довесках.
Равняемся на доллар неспроста.

В «казнить нельзя помиловать» в удобном
Поставив месте запятую, свой
Подпишет приговор тем самым. Бомбы
Метать, понятно дело, не в первой.

Жирея безнаказанно на войнах,
Чужой рукой грести стремится жар.
Америка верна себе, спокойно
Земной, как мяч раскатывает Шар.

Пробьёт еще не раз. Замах серьезный.
Задета Вера - прочная струна.
На смерть идут с улыбкою. Курьёз в чем?
Открывшая дверь в рай понять должна:

Не тем пугает правоверных. Боже!
Америка, пропащая страна,
Крепись, похоже состояться может
Последняя в твоей судьбе война!

Сагнаев Аскар 07.10.2005 16:19

Аскар, а перед вводом Советских войск в Афган ничего не писал?

Ауров Евгений 07.10.2005 16:26

Мне тогда было 15 лет. Все «добровольно» присоединившиеся республики в «союз нерушимый» (иногда мне так кажется) - те же самые вчерашние афганы... Только в этой горной стране больше возможности для партизанской войны. Укусят - и в горы...

Сагнаев Аскар 07.10.2005 16:37

А мне тогда 19 было, и я вот это написал правда намного позже уже...

Что снится ночью псам войны?
23.08.2005 23:54

Что снится ночью псам войны?
Глаза зеленые любимой,
и жемчуг ласковой волны,
и шелест пальм неуловимый,

и мириады сонных пчел,
что опыляют тихо маки,
из ампул морфия укол,
и пыл стремительной атаки.

И вкус солёный на губах,
когда вгрызаешься ты в землю,
плечо болящее и страх,
холодный пот и запах тлена.

Кричащий ослик и слова:
«Аллах акбар». Вода из крана,
разбитой дыней голова
на фоне знамени ислама.

И звон нелепой тишины
под свист осколочной заразы…
Что снится ночью псам войны?
Комбата зычные приказы.

Разбитые колени в кровь
об камни гор в ночи холодной,
и сердца стук под звук подков,
и смерти взгляд безумно твердый.

Ауров Евгений 07.10.2005 16:46

Хорошо написано. Понравилось.

Сагнаев Аскар 07.10.2005 16:49

Только псы войны - это штамп. И очень сильно избитый.

Сагнаев Аскар 07.10.2005 16:51

Ага))) Сильно избитый это точно)))

Ауров Евгений 07.10.2005 16:55

Петр, я за Вами слежу из Нью-Йорка!!!
В. Меломедов.

Меломедов Владимир 07.10.2005 19:26

Бог мой, а это вы о чем, или я что-то пропустил)))

Ауров Евгений 07.10.2005 23:12

Ваня, думаю, что чуть больше твоих, судя по востребованности на разных литсайтах:))

Глейзер Имануил 08.10.2005 03:41

Хм интересно кто кого растлевает... Пойду почитаю)))

Имыч иногда мне кажется, что знакомство с тобой увеличивает количество собственных читателей))) Может мне тоже тебя начать ругать))))

Ауров Евгений 08.10.2005 13:53

Ауровым. (на правах шутки, или вопля прозревшего на ночь глядя идиота)
Я понял. О наконец-то!!! Моя-совсем-тупой-башка...
Енто фсё ваши експерименты-екскременты!!! Енто вы фсё ещё в шашанадцатом году придумали а теперь над нами изгаляететсь!!!!
Ма-а-а-аладцы, так с нами дуракам и надобно!!!!!

Ширяк Евгений 08.10.2005 18:38

Так приятно, когда тебя хоть кто-то понимает))))

Ауров Евгений 08.10.2005 21:44

Ну не смеши! Кого на сайте больше? А у скольких россиян компы на работе? И почему при прочих равных условиях ты такой недовостребованный? Даже ивантеровское избранное не помогло! Вот и думай головой! А какая часть россиян слушает тебя на Патриарших? Подсчитал?

Глейзер Имануил 09.10.2005 09:12

выскочить на пару минут, это не поэзия, а хобби... По России конечно и правда не очень много Россиян пользующихся интернетом, но если брать только Питер и Москву, то тут инет у каждого второго в доме, если вы конечно не на площади трех вокзалов живете...

Ауров Евгений 09.10.2005 12:03

Всё так всё!
Я в храмы не хожу. Я в инете сижу.
И про митрополитов-антисемитов читаю.
:)

Глейзер Имануил 10.10.2005 13:01

Вань, а где русских больше - в храме или на улице или в гастрономе?

Всем миром сойдясь, наши прадеды молятся
за в Бога не верящих внуков своих.

Но что тебе Симонов с Эренбургом, у тебя другие боги...

Глейзер Иммануил 12.10.2005 00:04

Ваня, на заре нашего знакомства у меня был план повышения твоей грамотности. Но ты опять пишешь кАрзины и у меня опускаются руки...

Если бы у меня были березовские или ходорковские деньги, я бы всех оппонентов привозил бы к себе в гости, кормил, поил, водил и возил по местам их интересов и, уверен, от вражды ничего не осталось бы. А виртуальные монстры и перепалка - весёлое занятие, но сколько можно? Веришь в Бога? Исполать! Помолись за бедного иудея, чьи боги - русские поэты. Всех благ!

Глейзер Иммануил 12.10.2005 10:09

Поздно, конечно, но только сегодня прочла у русского Бушкова, в романе, обличающем олигархов.

«Который год талдычат о циничной речи былого главы ЦРУ Аллена Даллеса - ну, вы наверняка в общих чертах знаете эту историю. Даллес якобы во всеуслышание призывал подменить истинные ценности нашего народа мнимыми, развратить умы и нравы...

Одна беда: все, кто об этом пишет, заходясь в истерике, не в состоянии указать источник. Я специально проверял: наши национал-патриоты, «цитируя» Даллеса, ссылаются исключительно на творения друг друга. Ни один из них (ни один, повторяю!) не смог внятно объяснить, где эту речь Даллес произнес, перед кем, когда именно. А это, согласитесь, уничтожает всякое правдоподобие. Поскольку другие, вполне реальные труды Даллеса, например, небезынтересная книга «Искусство разведки», опубликованы у нас с подробнейшими ссылками на первоисточники и оригиналы. Совсем другое дело...»

Шенфельд Ольга 14.10.2005 17:58

ОЛЕЧКА!
СПА-СИ-БО!

Глейзер Иммануил 16.10.2005 09:04

2005-10-07 Приваты от Виталия Иванова

Рифма.ру 07.10.2005

Да, я уже спрашивал, Маргарита. :) Рад, что наши мнения совпадают. Но дело в том, что Им же не просто болтает, а целенаправленно поддерживает одних и пытается уничтожить других. Ясно кого. Если мы будем молчать, русской поэзии на сайтах вообще не останется. Ведь некоторые его просто боятся… И меня он попытался запугать приватно и при всех, с самого начала. Не вышло и не выйдет.

Черт с ним! Я, в общем-то, сильно не ввязываюсь, так, в зависимости от настроения. :) Ну, и чтобы место свое знал. :)

ЗЫ. Только заметил приват, а сейчас убегать надо. Пишу второпях… :)

Мы с Ириной тоже эту тему затрагивали. :)

На мой взгляд, на литературных русскоязычных сайтах просто-таки засилье еврейской поэзии. По сути, переводов еврейского менталитета на русский язык Я не антисемит, не против переводной поэзии, однако ж мера должна быть всему! :) Пишут, публикуются – сколько угодно, никто не против. Но они ведь без конца выдвигают друг друга, номинируют, награждают, возводят на пьедестал… Морочат народ… За ними иногда не видно уже не только русскоязычных поэтов других национальностей, но даже и коренных русских! Не даром, многие спрашивают, где же наши поэты? писатели? А они есть, но пишут практически лишь для себя… Никакой поддержки, рекламы, изданий и прочего… :(

Не хотелось бы, чтобы русская литература превратилась в еврейскую на русском, а Россия в российский Израиль.

2005-10-07 Виталий Иванов. Возвращение блудного сына (отрывок из обсуждения)

Рифма.ру 07.10.2005

Возвращение блудного сына

Над белой водой поднимается ветер,
Сначала чуть слышно, потом - всё заметней!

На тёмном стекле открываются знаки,
Как будто сигналы далёких галактик.

На кронах деревьев рисуются буквы,
Как будто бы к ним подключился компьютер,

И что-то из самых основ мирозданья
Пытается к нам достучаться в сознанья…

Я знаки встречаю – повсюду! повсюду!
Весь мир необъятный – огромное Чудо!

Волнение странное чувствую в венах,
Повсюду - во мне, вне меня – перемены!..

Другой ощущения пробуют ракурс…
А может, иной получаю я статус.

Росту я из тела, как отрок из платья;
Вселенная мне раскрывает объятья!..

И вдруг в голове разрывается бездна,
Как будто бы вечность пространства разверзла,

И то, что казалось мне Тайной и Чудом, -
Во мне, и со мной… Я - повсюду! Повсюду!!..

УЧАСТНИКИ ОБСУЖДЕНИЯ:
ГЛЕЙЗЕР Имануил, Гайдачук Виталий, Иванов Виталий

. . . . . .

... не пойму, как можно такую муть хвалить... Это ж просто из серии «нарочно не придумаешь»...

ГЛЕЙЗЕР Имануил 07.10.2005 04:47

Иванов - поэт, а Глейзер - завистник рифмофплет и мелкий пакостник. Графоман короче самого бездарного безнадежного разлива.

Моня, ты безнадега в литературе, пишешь сплошную муть высосанную из пальца. А к Иванову прицепился по простой причине - эврэйский вопрос в заднице крутит.. тока при чем тут качество стихов автора, который на голову тебя сильнее? угомонись.

Гайдачук Виталий 07.10.2005 05:01

Продолжай работать на спасении своих утопающих и не вздумай устать....

ГЛЕЙЗЕР Имануил 07.10.2005 05:06

Моня, а как прошло последнее партсобрание вашей парт ячейки отставных гэбистов калифорнийского побережья? Или ГБ - это судьба, а не карьера?

Гайдачук Виталий 07.10.2005 05:17

Имануил!

Вы тут на форуме на днях вспомнили известную мудрость – «все тайное однажды становится явным» - и наконец-то с ней согласились. Рад, что теперь в этом вопросе мы понимаем друг друга, пришли к согласию.

И, раз уж такое дело, скажите честно, откуда у вас столько читателей, балов? Стихи-то, верно мой тезка сказал, - слабые… Упомянутое вами «мировое правительство» помогает?

Добровольное признание вполне может снять часть вины перед поэтами. :)

Иванов Виталий 07.10.2005 10:26

Гайдачук Виталий

СПАСИБО за добрые слова и дружескую поддержку! Она бывает очень необходима. :)

А Глейзера, похоже, не поэзия, а политика интересует. Качество стихов для него не имеет значения, а возможно, он даже искренне не понимает разницы между стихами и опусами. :)

Иванов Виталий 07.10.2005 10:37

Больше слушайте тёзку! Спасательный круг Вам на шею вместо лаврового венка!

А представляете, что было бы, подключи я свой компьютер к деревьям?!

ГЛЕЙЗЕР Имануил 07.10.2005 10:46

Страшно даже представить, Имануил! Ведь деревьев намного больше людей, тем более, тех, которые к вам подключены. :)

А спасательный круг — это все-таки не веревка. Не удивился бы…
Спасибо, Им. :)))

Иванов Виталий 07.10.2005 10:55

2005-10-13 Ауровы Евгений-и-Светлана. Теперь Нальчик (Комментарии Виталия Иванова)

Рифма.ру 13.10.2005

Что-то я не понял, куда делись мои постинги, выставленные до 17:00?..

Куда пропадают постинги на ОФ?
Я на Рифме не так давно, не все еще понимаю… По теме «Теперь Нальчик» сегодня, 13.10.05 с 16 до 17:00 у меня было выставлено и пропало следующее:

_____

В ответ на произведение
Теперь Нальчик автора Ауровы Евгений-и-Светлана

Так я же тоже шучу. Особенно, когда реагирую на постинги Имануила. Разве это не очевидно? Но он почему-то моих шуток не понимает… В этом проблема. А что еще делать?.. Я шучу только с теми, кто понимает, а с теми, кто шутки не понимает, я НЕ ШУЧУ ! :)

Ах, не туда вставил! Прошу извинить, это в другую тему.

Юлия. Абсолютно серьезно. Это было сказано в теме «Неандертальцы среди вас».
«Г-н Дрозд. Настоящим извещаю, что мною на Вас отправлена телега в Мировое Правительство о недопустимости клеветы в адрес мирового еврейского пролетариата. Вынужден был, уж извините.»
23.09.2005 01:09
«От имени мирового пр-ва поручаю тебе (Дрозд Дмитрий) провести работу с В.Ивановым, ибо ему ты ещё ничего не сказал. А надо бы...»
23.09.2005 02:10
http://rifma.net/rifma.php?curr_node=110&post=386750&pagenum=4

Полностью с Вами согласен! :)

Ольга. А что же, таких людей нет? Они есть, но, во-первых, разъединены – и их, т.е. нас :), специально без конца разъединяют, даже и здесь, на Рифме; и, во-вторых, все мы барахтаемся поодиночке в болоте лжи. Вот это болото и надобно осушать, прежде всего. А это зависит от каждого. Абсолютно ясно, по-моему, что гражданская пассивность россиян и соглашательство, по сути, с врагами, сможет привести лишь к вымиранию народа и распаду России. Что мы пока и наблюдаем, увы!..

А я думаю, кончится. Когда к власти придут люди, любящие свою Родину – Россию. Не желающие и не умеющие врать собственному народу.

Хотелось бы знать, что произошло. На теме «Теперь Нальчик» мне почему-то не отвечают. Кстати, пропали не только мои постинги, но и еще нескольких авторов…

. . . . . .

Ага. Тогда ПРОШУ ИЗВИНИТЬ, Джонни! Ей богу, не со зла… Но там же, вроде, было не стихотворение, а именно текст в обьяве темы на ОФ.

Ладно… Это, в общем, не важно. Попробую снять свою тему.

Ага. ПРОШУ ИЗВИНИТЬ, Джонни! Запутался… Ей богу, не со зла… Оказывается у тебя еще и стиш с таким же названием… Но там же, вроде, было не стихотворение, а именно текст в обьяве темы на ОФ.

Ладно… Это, в общем, не важно. Попробую снять свою тему в ОФ.

Так… А как же ее снять?

А… Вот куда делась тема «Теперь – Нальчик!» А я стеснялся спросить… Спасибо, Джонни!

Жаль, что пропало столько драгоценных мыслей и чувств, высказываний, труда и таланта самых разных людей. Утешает, однако, хотя это, наверное, не совсем хорошо по отношению к пострадавшим, что мои постинги были в другом «Нальчике» и остались поэтому.

Вот судьба! Ведь кое-кто тоже мог ошибиться и вставить не в тот, а в другой «Нальчик». И тогда тоже, может, остался бы… в смысле оставил свой след. Но он попал в другой «Нальчик», и вот результат, все, забвение…

Вышесказанное не имеет, конечно же, отношения к страшной трагедии, разыгравшейся в Нальчике настоящем (третьем, нет первом Нальчике, настоящем). Там тоже пропали, но люди живые, не постинги. И некоторые из них не были ни в чем виноваты…

2005-10-12 Иванов Виталий. Электричка, ч.1

Рифма.ру 12.10.2005 11:32

Я ехал… Битком в электричке.
На даче у всех дела.
По пятницам летом – смычка
Города и села.

Всего два часа дорога.
Последняя четверть пути…
Когда мне до дома немного,
Уже веселее грустить!..

Для пива - хорошее время.
Бутылочку выпить люблю!
Развеять недельное бремя
Себя я не тороплю.

Выпил. И вышел в тамбур.
Гулять, так гулять - дымить!..
И сразу же кто-то сказал мне:
- Держи, мужичок, прикурить.

Парнишка с глазами косыми,
И тёмные тени за ним…
Себя я почувствовал с ними,
От тех, что в вагоне, – иным!

Пронзительный взгляд, дерюжка…
Подросток. А может, старик?..
И мутное плещется в кружке,
Такое я пить - не привык.

Тут шухер, идут контролёры…
Из тамбура все - на перрон.
Как раз остановка… - В который,
Скажи, они сели вагон?

- Наверное, в первый… Не знаю.
- Ты с нами?.. Скорее, бежим!..
Как будто они убегали
От жизни, навязанной им…

От «денег», «билетиков», «книжек»…
Не слишком ли умных идей?..
«Сухая солома», - я слышал,
Таких называют людей

Масоны… Евреи?.. О, боже!
«Зачем нам на нашей земле
Чужую примеривать кожу?..» –
С тоскою подумалось мне.

Пытаться иным быть, чем создан?
Не лучше ль брести босяком
И пить с наслаждением воздух,
Который с рожденья знаком!

За Бога? За чёрта? - Во имя
Всех тех, что таятся во мгле!..
Я мысленно чокнулся с ними,
Живущими где-то на дне.

Мы плаваем выше… Не знаю,
За что безотчётно люблю
Ту бездну, что не понимаю,
Но где-то под сердцем таю.

За Бога? За чёрта? - Во имя
России, что… дай только срок!
. . . . . .

Платформа. Шагами большими
Я двинул в ближайший ларёк.

УЧАСТНИКИ ОБСУЖДЕНИЯ:

Уран Евгений, Коркин Владимир, Иванов Виталий, Казакевич Геннадий, Колноузенко Надежда, Ра Алиса, Васильева Ирина, Администратор, Зимовец Елена, Бейлина Мадлен, Тенигин Андрей, Мокрякова Светлана, Ракитская Эвелина, Осеева Светлана, Калашников Игорь, Сёмин Евгений, Осеева Светлана

(Обсуждение было отмодерировано администратором Дмитрием Бочаровым, большая часть комментариев удалена. Из 82 комментариев остались 35 наименее значимых.

Полностью были удалены комментарии – Берковича Михаила, Коне Владислава, Трифонова Ивана. Частично - комментарии Иванова Виталия, Ракитской Эвелины и других.

Восстановлено, насколько было возможно, из личных архивов.)

хм, символично... особенно концовка

мне ритм в первом катрене особенно глянулся

«От тех, что в вагоне, – иным!» Тут у меня скорее вопрос, поскольку сам не знаю: иным от = отличным от

тут еще звуковая проблема в этой строке

оТ_Тех, В_Вагоне

Навскидку:

пространство вагона - иным

Уран Евгений 12.10.2005 23:55

В общем, картина к современному «На дне»... :)

Виталь, смысл-то мне тоже ясен, но как-то не шибко внятно прописана вся середина... Смысл тонет за описанием ситуации причем ситуации действия, а не какого-то ее понимания, - она сама по себе слишком буднична, поэтому когда читаешь финал, он кажется несколько надуманным... Ну смотались эти «некто» от контролеров... У нас не одни они носятся, а целые вагоны вполне вменяемых граждан....

Ну это лично мое мнение, так что звыняй, ежели что не так сказал...:)

Коркин Владимир 13.10.2005 01:26

. . . . . .

Казакевич Геннадий!

Масоны, евреи – совсем не одно и то же.

Сегодня известно, в начале XX-ого века среди масонов, подготавливающих свержение самодержавия было много и русских. В том числе, в правительстве, среди ведущих политиков, высшей аристократии… Ныне эти имена названы (хотя бы у Олега Платонова, и не только). Естественно, их космополитические, привнесенные со стороны, антинациональные взгляды, политика, конкретные действия в 1917-ом году не нашли поддержки народа, и режим рухнул от небольшого толчка.

Красные еврейские комиссары (ну, да, не только, конечно, - прибалты, кавказцы, китайцы и проч. – но в основном-таки) «умело» воспользовались безвластием. Путем циничного вранья и чудовищного террора сумели власть удержать и усилить. Ненадолго, естественно… Потому что опять же шли против народа, большинства россиян.

И сегодня власть отстаивает отнюдь не общие интересы. Следовательно, и она ненадолго, в исторических масштабах, конечно…

Сила и мощь не там, где люди верят в одного бога (вождя, диктатора и т.д.), а там, где они верят друг в друга. На лжи и лицемерии никакой «новый Иерусалим», «рай на Земле» не построишь… И даже просто сильное государство свободных людей. Впрочем, это и нужно не всем, что и видно. :)

ЗЫ. А пить… что ж, приходилось, конечно. И с бомжами, и в электричке… Я, собственно, не делаю существенной разницы, не делю т.е. людей по группам достатка или национальности. Пока в этом нет особенной необходимости… :) Не я ее вызываю. А пить, так пить! Какой же русский не пьет? Было б здоровье! :)

СПАСИБО за добрые слова. Рад!

Иванов Виталий 13.10.05

Уран Евгений

Есть блохи, но не крупные, вроде бы… :) Постепенно вылавливаю. «в в…», «т т…», конечно, не очень. Но ведь не бывает ничего идеального. Как самооправдание это не проходит, я знаю. :) Дальше буду работать, стих недавно написан.

Да, концовка… такая. Пока. :) «Символичная» и, увы, характерная зачастую в России.

А ритм – как на ходу в электричке. Рад, что обратили внимание. :) Спасибо!

Иванов Виталий 13.10.2005 10:30

. . . . . .

Колноузенко Надежда

Что есть, то есть. :) Иногда.
СПАСИБО !

Иванов Виталий 13.10.2005 11:17

Коркин Владимир

Володя. Стиш ведь не мировоззренческая позиция, не философский трактат… Да, это ситуационная зарисовка и ее восприятие, вызывающие некоторые мысли, не очень, может, осознанные у лирического героя. Он вдруг ощущает себя «иным»… отчасти. И, одновременно, внутренне, неосознанно сопричастным с чем-то, что много больше его, и является его Родиной. Непонятною, настоящею Родиной, открывшейся в этом случайном парнишке. В этом «держи прикурить…» Братстве и общности чего-то, что выразить ему невозможно. Да, и в этой кружке с самогоном по кругу, и в пьяном разговоре у какого-нибудь ларька…

В общем, трудно что-то добавлять к стихотворению. Ну, если не прижилось, значит… Что значит? :) Разный менталитет. Нет, не думаю! :) Что-то другое…

Спасибо за честность.

Иванов Виталий 13.10.2005 11:41

Бездарно.
Беспомощно.
Глупо. Тупо.
Синдром навязчивых идей.

Глейзер Имануил 13.10.2005

Имануил. Ничего тупого не вижу здесь, кроме вашего комментария. Расставляете черные метки? Это вместо того, чтобы обсуждать поэтические достоинства произведения! :(

Иванов Виталий 13.10.2005 11:41

. . . . . .

Эммануил Глейзер:

«…давай не смешивать понятия: талантливость и чистоплотность, творческая посредственность и трусость с подлостью пополам. Поэтический дар - это свыше дано, ясен пень. А вот сознательная ложь, контролируемые разумом понятия чести, совести, порядочности - это не талант, и спрос тут другой. Когда человек лезет из кожи вон, принимая за оскорбление элементарную правду только бы скорей заблокировать и избавиться от необходимости что-то признать или пересмотреть, то это уже характеризует не талант человека, а его самого, как личность.»

13.10.2005 04:25

«Да уж, - с тем, как Этельзон манипулирует своим чёрным списком, никакого спасу нет!!!

Вроде искренне хвалил меня за отповедь Суворову с Ивановым... А в результате? Меня заблокировал, а всерьёз читающего «Протоколы» и байки про ритуальные убийства и открыто пишущего об этом ВИТАЛИЯ ИВАНОВА - НЕ БЛОКИРУЕТ!!!»

11.10.2005 21:45

«Бездарно.

Беспомощно.

Глупо. Тупо.

Синдром навязчивых идей.»

13.10.2005 03:27

«ТАКОЕ НЕ ПРОЩАЕТСЯ! ЭТО НЕПРИКРЫТЫЙ АНТИСЕМИТИЗМ! ОТВЕТИТЕ ПО ВСЕЙ СТРОГОСТИ СОВЕСТИ И ЗАКОНА. ИМАНУИЛ ГЛЕЙЗЕР»

2005.09.20 22:59

Не слишком ли вы много врете, Глейзер? И баламутите чистые поэтические источники!

Виталий Иванов 13.10.2005

Меня Глейзер внес в свой черный список, заблокировал, не дав сделать буквально ни одного комментария на его «произведения». Хотя мы не были с ним знакомы до этого вовсе! Сам же у меня регулярно появляется со своими наветами про «ксенофобию», «антисемитизм» и проч. Не странно ли это?.. Такое ощущение, что у него мания…

Больных людей надо жалеть и ограждать от излишних волнений. Думаю, лучше это сделать централизовано.

И еще хочется сказать, что больно Имануил Глейзер напоминает «смотрящего». Не знаю уж, от какой организации… Сам он как-то проговорился, что представляет «мировое правительство», и даже пытался от его имени дать поручения некоторым на «проработку Виталия Иванова»!

Каково!!!

Виталий Иванов 13.10.2005

Доброе время, Александр! Я тут выставил стихотворение «Электричка». Думаю, оно Вас заинтересует. :) Для меня Ваше мнение ВАЖНО. Спасибо!

Виталий Иванов 13.10.2005

. . . . . .

Александр Суворов

Да! Согласен. И все сказанное Вами, действительно, многократно подтверждено документами. Ссылки, на которые можно найти хотя бы в книгах у Олега Платонова.

Сейчас вынужден уходить. До завтра. СПАСИБО Вам огромное ЗА ПОНИМАНИЕ !

Исключительно рад знакомству!

Виталий Иванов 13.10.2005

это не для женщин...)

Ра Алиса 13.10.2005 22:50

Ахундов Айдын

Что ж пиво… С пивом все только начинается. :) Или заканчивается. :))

Искренне рад совпадению взглядов. Спасибо!

Иванов Виталий 14.10.2005

Ра Алиса

Женщинам – женское, мужчинам – мужское. :)

Для беспроблемных танцев и развлечений в стране должен быть обеспечен порядок и благоденствие.

Для всех.

Танцуйте спокойно, мы о вас позаботимся. :)

Иванов Виталий 14.10.2005 11:15

. . . . . .

Поясняю, «центр Иванова» - это не мой. Думаю, вы это знаете. А я даже не знаю, что это за «центр».

А вот как на ваш взгляд книга «Шулхан-Арух» является «шовинистической и ксенофобской литературой»? Или же нет? Тем более (или без тем более) переведенная на русский язык, изданная и распространяемая в России.

Хочется также отметить, что, насколько я знаю, книги Олега Платонова, Григория Климова, Игоря Шафаревича в России не запрещались. А как в США или Израиле – запрещены? И запрещены ли они вообще где-нибудь? Если да, где? и какова мотивация?

Иванов Виталий 14.10.2005

. . . . . .

Дмитрию Дрозду.

Ну, что ж, Дмитрий… Возможно, мы к одному вопросу подходим с разных сторон, и он нам заслоняет друг друга. Это тоже бывает. :)

Рад, что заглянул.

А евреи, они «причем», конечно, - как же без них? Обидятся. :)
Ну, и мы, конечно, «причем» - и русские, и белорусы. От всех нас зависит великое будущее России!

Иванов Виталий 14.10.2005 12:47

И тишина… :) Неудобные вопросы удобно замалчивать. И замалчивать принято. Многовековой, многотысячелетний опыт!.. :)
Неудобные темы – снимать, запрещать; с неудобными оппонентами не общаться. Или же коротко, типа: «разговор с этим – короткий!» :)

Интересно, что только евреи не любят, когда их называют евреями, и считают это чуть ли не оскорблением.

Иванов Виталий 14.10.2005

. . . . . .

Доброе время, Александр! Не видели, что делает Имануил Глейзер под «Электричкой»? :) В ответ на Ваш комментарий. Пытается сравнивать и расставлять по местам православных иерархов, святых и великих русских писателей. Совсем крыша поехала…

Иванов Виталий 14.10.2005

Суворов Александр
Благодарю, Александр! :)

Иванов Виталий 14.10.2005

Как это вы, Имануил, сравниваете православных иерархов, святых и великих русских писателей между собою? Расставляете по местам?!..
Вас кто-то уполномочил? Может быть, «мировое правительство»? :) :(((

Ваши вопросы весьма односторонни, есть много других. Например, **почему сейчас в России население 150, а не 600 – 800 миллионов как это должно было быть, если бы не трагедия революций и гражданской войны?**

Никакой «черты оседлости» давным-давно нет, а трагедия России, россиян – отнюдь не евреев, далеко не только евреев – все продолжается! Как вы смеете на этом фоне бесконечно выпячивать и качать какие-то исключительные права только лишь для себя!

Иванов Виталий 14.10.2005

Долго не заглядывал на Рифму, вернее, забегал и ноги в руки сразу же - какое-то настроение... не стихирное:))

Виталий, прочитал я глейзеровский отклик - ну дык, что с него взять, неуча:(Хотя, Им далеко не идиот! Плюнуть бы на эту гавкающую братию, но надоело по самую макушку их тявканье. Ладно, повоюем еще. Виталий, у меня уже лет пять-шесть настольная книга Вашего тезки - В.Ф. Иванова (Русская интеллигенция и масонство от Петра 1 до наших дней» РЕКОМЕНДУЮ!!! У него масса сносок на все случаи... Удачи Вам... и, может перейдем на «ты»:)

Суворов Александр 14.10.2005

Сочту за честь, Александр! Вообще, поэты между собою на «ты», вне зависимости от возраста. Но иногда ощущаешь какую-то при знакомстве дистанцию, что ли, и думаешь… может, кто-то из двух не поэт? Я или он? Или что же это такое?!..

Мне 51, кстати. Насколько понимаю, ты меня старше. К поэзии это отношения не имеет, а к нашей борьбе – может быть, отчасти.

Если серьезно, воевать с этими занудами, паразитами и вредителями практически бесполезно. Ни характер, ни цели, ни методы действий определенной части еврейства практически не меняются. На мой взгляд, убедить их в неправоте невозможно даже теоретически. Однако исключительно важно обозначать свою точку зрения, т.е. не соглашаться молча со всем тем, что нам пытаются втюхать. Нам и всему человечеству.

Такие, как Глейзер, хотят жестко подавлять все мнения, кроме одного единственного, разработанного в их организации. Вот разнообразие мнений и надо отстаивать.

И второе, все-таки в этом разнообразии - находить нечто общее, что объединяет, может и должно объединить нас, россиян, любящих свою Родину. И вот это отстаивать надо в особенности. Так я думаю**… А то уж они больно взяли силу большую!.. В частности, на сайтах литературных. Иногда подумаешь, и русской поэзии нет, а только переводная с иврита. А сам ты – графоман никому не нужный… Вот до чего ведь доводят русских поэтов!**

В.Ф. Иванова буду иметь в виду. Но такая литература в Питере свободно не продается. Только с рук иногда удается что-то приобрести. Вроде, и не под запретом, а в книжном магазине не встретишь…

Вот тут на днях купил у Гостиного двора «Русские писатели о евреях», составитель В.Н. Афанасьев. М. «Книга», 2005. - Классика, начиная от Гаврилы Державина. Оказывается, Пушкин, Лермонтов, Гоголь, Некрасов, Тургенев, а также другие многие в те времена евреев иначе как жидами не называли. И ничего за это им не было!

Правда, потом евреи смогли революцию сорганизовать… Чтоб их!

Ладно… Слов может быть много. Но слишком не нужно.

Удачи и тебе, Александр! Силы духа и веры в Россию – всем нам!

Виталий Иванов 14.10.2005

. . . .

Еще одна черная метка, Глейзер?

Смешно завидовать чужому таланту и сколько же можно врать!

Я бы давно внес вас в черный список, как вы это со мной сделали, да, думаю, пусть лучше народ смотрит, как вы себя сами позорите.

А возраст у меня - рабочий, вполне позволяющий дать сдачи или замочить гада, литературно и как угодно, если потребуется. Не сомневайтесь. Побеспокойтесь лучше о здоровье своем, такая злоба вполне может привести к психическому расстройству, больнице и изоляции. Зачем это вам надо? А мне еще говорили, что человек умный… Нет, не могу пока согласиться, не вижу никаких оснований.

Виталий Иванов 14.10.2005

. . . .

Лучшее доказательство – мои стихи, Глейзер. Другим способом поэту ничего не надо доказывать. Разборами и «доказательствами» занимаются те, которые сами стихи писать не умеют, не понимают что такое Поэзия и, как вы говорите, рифмуют «наборы слов».

Доказывайте все, что угодно своими стихами, других доказательств в Поэзии нет.

Виталий Иванов 14.10.2005

Книга В.Ф. Иванова, думаю, есть в интернете! Еще, «Россия перед вторым пришествием», Сергиев Пасад, 1992г. издание! Но есть еще одна книжица убойного действия «Евреи и талмуд» изд. Париж. 1923 г. авт. Флавиан Бренье. Очень советую!!! Виталий, по поводу противостояния агрессии «избранных», я согла-

сен на все сто! Пришло время!!! Если сегодня не сказать Правды народу России, его просто не станет. Будут ли слушать? Но постараться НАДО!!!

Виталий, я твой ровесник, так что переходим на «ТЫ». Удачи тебе, Виталий!

Суворов Александр 14.10.2005

В плане обмена опытом.

Поднял список прочитанного. Вот, что попалось мне лет 15 назад. Репринт:

1. Флавиана Бренье. Евреи и талмуд». Изд. Кн. М. Горчакова.
2. В.Ф. Иванова «Православный мир и масонство». Харбин, 1935.
3. Александр Селяниновъ. Тайная сила масонства. СПб., 1911.
4. Н.А. Бутми «Каббала, ереси и тайные общества», СПб., 1914.

И разная более мелкая лит-ра, типа «Протоколов». А окончательно, думаю, разложил в голове все по правильным полочкам замечательный труд Олега Платонова «Тайна беззакония. Иудаизм и масонство против Христианской цивилизации». М. Алгоритм, 2004. Здесь полная история иудаизма и масонства от зарождения до наших дней. А также следующие три книги – конкретно уже по истории еврейства и масонства в России.

Да, нужно противостоять, насколько это возможно, конечно, по конкретным фактам явной лжи, идеологической, литературной и проч. Расширять круг единомышленников и друг друга поддерживать по мере сил. Насчет этого есть нам чудесный пример! Рекламировать настоящую современную русскую поэзию, прозу… Они создают массовку фиктивных «гениев», а мы часто не замечаем даже и настоящих.

Здоровья и удач, Александр!

Виталий Иванов 14.10.2005

Не стыдно, Глейзер? :(((

Виталий Иванов 14.10.2005

Виталь, помню этот стих со стихиры

- жанровая такая зарисовочка с философскими размышлениями героя - попытками понять этот наш странный-странный сумасшедший мир, где всё так перемешано ... и, опять же, попытками самоидентификации ...

А что люблю, когда люди ДУМАЮТ, причём, занимаясь этим занятием, не верят свято, что УЖЕ всё знают, я тебе не раз уже писала.

И выделила твои стихи сразу именно поэтому - ИЩУЩАЯ истину натура видна в них, а не НАШЕДШАЯ то, чего в природе не существует.

Вот! :)

Васильева Ирина 15.10.2005 00:06

Верно, Ирина! Многого чего еще мы не поняли. :) Сколь многие и как часто смотрят на мир чужими глазами. Как часто сами мы смотрим чужими глазами – из окон телевизора, радио, газет, Интернета…

А в жизни - что-то не так!
Ежели встрепенуться
и в голове своей поднять флаг
восстаний и революций,
ежели посмотреть
незашоренными глазами
надо посметь,
чтобы глаза смотрели сами!
сумасшедшая жизнь!
Для чего
каждый живет
никто не знает!..
. . . . . .

А ведь надо бы узнать, зачем мы живем! И только тогда можно спокойно умереть… :)

Это шутка, Ирина. На самом деле, ты абсолютно права. **До последних дней своих мы будем искать истину и отстаивать СВОЕ мнение, искать и не сдаваться, писать стихи и любить свою Родину. И желать и делать все для нее, что желаем и делаем сами себе, потому что невозможно ее отделить от себя, а себя – от нее.**

Спасибо, Ирин!
Твой…

Иванов Виталий 16.10.2005 21:38

. . . . . .

Глейзер, вы мне надоели со своей патологической злобой и ложью. Исправить вас невозможно. Вы меня давно внесли в черный список, отвечаю вам тем же. Хамите, врите, служите «мировому правительству» в другом месте. :((((((((((((

Иванов Виталий 24.10.05

Что же, вы, Глейзер, вроде, и против «черного списка», а меня в него внесли еще до нашего с вами знакомства. Да, мы и сейчас, можно сказать, не знакомы. А оба находимся в черных списках… Не странно ли?

Иванов Виталий 24.10.05

Один только раз похвалил вас, Глейзер, из вежливости в привате, пытаясь предотвратить разжигаемый вами конфликт. Было, да… Но не помогло. :)

Не скажу, что жалею об этом. Всегда надо пытаться договариваться с людьми, искать точки соприкосновения… Думал, таковыми могут для нас оказаться хотя бы стихи. Нет, у вас националистические взгляды превалируют над поэтическими. Увы!

Вы меня сразу же - в черный список. Не прочитав ни одного моего стихотворения! Ни получив от меня ни одного комментария на ваши опусы! За что? За то, что я только упомянул «Протоколы», даже не обозначив своего отношения к ним… Вот вся ваша настоящая сущность…

А ведь я мог бы кое-что сделать для вашего поэтического роста. :)

Иванов Виталий 26.10.05

. . . . . .

Имануил!

«Попахивает душком»? Если кажется, перекреститесь!

Это у вас явный националистический перекос в сторону избранности одного единственного народа. А у меня философия очень простая, только вы вряд ли поймете. Для меня все равны. Каждый народ и любой человек – избранный. Каждый - по-своему.

Вот и Россия – избранная страна, и я, человек русский, - избранный. Так же, как и любой другой, - для своей особенной миссии, неповторимой.

В этом плане, что «мне светит», а что «не светит», от тебя зависит в последнюю очередь. В первую – от того, кто меня создал (или что меня создало), ну, и потом, конечно же, от меня самого.

Не заблуждайтесь! :)

Не лезьте в такие вопросы, это не ваше. Вот буриме – дело другое, по Сеньке!.. :)))

Иванов Виталий 28.10.05

Виталий, прошу прощение за запоздалый ответ - на Рифме бываю наскоком. Что я думаю по поводу детских воплей Глейзера - то что он известный скандалист, это первое. Что ему на жидовскую тему наплевать, это второе. И то что он не знает и не ХОЧЕТ знать этой тематики - третье.

Мне кажется, что кому-то на Рифме очень интересна реакция на всевозможные закрытые темы - слишком старательно подбрасывают материал. Интернет всегда был слишком «прозрачным»...

Переубеждать Глейзеров - зачем. У каждого своя дорога. Когда-то один служитель Церкви мне ответил: Если обращать внимание на каждую лающую собаку и поднимать палку, жизни не хватит для ГЛАВНОГО! А главное, не Глейзер! Удачи.

Суворов Александр 28.10.05

Спасибо за предупреждение, Александр! :)

Однако дело вовсе не в Глейзере. А в том, что, увы, еще многие верят в его болтовню. Я, собственно, «жидовскую» тему-то не поднимаю. Практически. Даже слово «еврей» употребил, наверное, раза два только, и то в общем контексте, не акцентируя.

Очевидно, что есть вопросы, по которым молчать невозможно, они касаются россиян, русских – в первую очередь. А во вторую кого – черт с ними. :)

Вот, например, вспомнили опять фальсификацию «самоубийства» Есенина. Ну, невозможно просто молчать, если читал серьезную литературу! Не у всех ведь такая возможность есть… И вот, тут же, – развивается тема самоубийства, публикуются соответствующие стихи, слышны голоса отчаяния… Кого – да людей самых разных национальностей, в том числе русских. **Фальсификация нашей истории и культуры приводит к фальсифицированному сознанию…**

Я тут не собираюсь, естественно, устраивать психологический тренинг или ликбез, брать лишнее на себя. Однако, ты же сам говорил, нельзя же и молчать в тряпочку, чтобы нам тут не втюхивали. И оставлять лишь комментарии, типа: отлично! Как хорошо! Это стихотворение у тебя мне понравилось больше всех! У тебя тут есть лишний слог… С уменьшительно-ласкательными именами… :)

В общем, волков бояться, в лес не ходить, и не хватит ли нам страшиться любого шороха? Лучше сразу тогда отменить все национальности. Кроме одной, о которой нам говорить запрещают.

Не знаю, может быть, и жить-то осталось немного, терять-то уже почти нечего**. Я делаю то, что подсказывает мне сердце и разум – не больше, но и не меньше.**

Виталий

Иванов Виталий 28.10.05

У нас, Имануил, все равны. Каждый – Первый и Избранный. :)

Иванов Виталий 29.10.05

Согласен с тобой!!! Мое предупреждение о господах, у которых «недержание» на спокойное житие-бытие. Которые без скандалов и скандальчиков жить не могут. В общем, я говорю о наших нервах. Мне и так их уже на шею намотали и наматывают. А годков нам на двоих - за стольник. И сдерживать себя мне все тяжелее и тяжелее при очередном тявканье «избранных».

Я понимаю твое состояние. Не знаю, давно ты начал задавать «не очень удобные» вопросы Богу и самому себе. У меня срок порядочный. Иногда думы навещают - а не потек ли я крышей, кому все это нужно? На Стихире у меня уже была такая ситуация - найду какой-нибудь материал убойной силы, сброшу знакомым. И к концу 2004 года знакомых на Стихире осталось двое - и то, один ушел в мир иной.

Почитай Вайнштейна Володю - я говорю о нем. В общем, вопросы... но уже другого толка.

Суворов Александр 29.10.05

. . . . . .

За меня, Имануил, голосуют не по разнарядке – по совести, велению сердца… И это намного дороже. :) А совесть-то у людей - пробуждается! Страх - исчезает!.. :)

И дело-то ведь не в баллах и рейтингах, а народной любви. :)))))

А что Петр Бессонов? Человек не хочет ничего знать из того, что вы врете, разуверился и не предполагает, что кто-то может говорить правду… Вот до чего дело дошло! Но на лжи рай не построишь, а вот ад это – да. Он в нем и живет, не желая знать этого. Своего рода – выход… сознания из реальности. Впрочем, не зря ли мы говорим за него?

Иванов Виталий 29.10.05

Не все измеряется количеством, Им. Важно, чтоб были разные качества. А разные качества количественно сравнивать практически невозможно. :)

Да, и что ты, собственно, все о рейтингах? Разве ради них мы живем, пишем стихи? :)

Иванов Виталий 30.10.05

Похоже, Иван, Вы насчет Глейзера правы. Хорошо еще, если он не работает на «мировое правительство». А так, только от себя злопыхательствует!

ЗЫ. Насчет «мирового правительства» он сам как-то проговорился. :)

Иванов Виталий 01.11.05

Произведение перевыставлено.

Администратор 02.11.2005 11:32

Бои местного значения не перерастут в мировую войну. :) Да, нет, вроде, затишье. Стороны поняли невозможность блицкрига и разошлись… наращивать вооружения. :)

Шучу. Я, в общем-то, человек мирный. Если не нападают… Как и все простые русские люди. :)))

Иванов Виталий 02.11.05

Понравилось. Вполне.

Не хочу лезть в жизненную философию автора. Это право каждого – думать то, что он думает.

Виталий, но для меня стих-е невольно разделилось на два… После зарисовки «живущих где-то на дне», которые «убегали от жизни, навязанной им…», размышления о масонах и евреях… прочитываются как-то нелогично. Эти ребята, в электричке, они и не «пытаются иными быть, чем созданы». В этом-то и беда…

Но, трудно представить себе пьяного безбилетного еврея с бутылкой в руках :)))

или группу масонов под кайфом в пригородной электричке :) поэтому со строфы:

«Масоны… Евреи?.. О, боже!» это стих-е читается как начало нового, другого…

Правда, сделали бы два. И оба были бы хороши)) ИМХО!!!

Зимовец Елена 02.11.2005 15:05

«Сухая солома», я слышал,
Таких называют людей
Масоны…»

Здесь предложение переносится на следующий катрен. Раз «масоны» - логичный, общепринятый вопрос - «Евреи?» Хотя, это стандартная ошибка, и вовсе не одно и то же.

Далее речь идет уже не о тех, кто убегает - о себе и тех, кто в вагоне, кто живет, может быть, искусственной жизнью…

Зачем нам на нашей земле
Чужую примеривать кожу?..» –
С тоскою подумалось мне.
Пытаться иным быть, чем создан?
Не лучше ль брести босяком
И пить с наслаждением воздух,
Который с рожденья знаком!

И далее..

Все, вроде, логично и цельно. Сначала я в вагоне - вместе со всеми, вышел в тамбур – почувствовал себя иным – задумался, стал рассуждать – рассуждения закончились на остановке, ближайшим ларьком. :)

А масоны (о евреях – лишь обмолвка, вскользь) – это те, кто постарался изменить нашу жизнь. Может быть, жизнь естественную - в какую-то искусственную, на колесиках – с деньгами, билетами, книжками… (сумбурный набор) Лит. герой не говорит, хорошо это или же плохо, он просто задался вопросом, вдруг что-то понял – не до конца… как неясное озарение.

Не знаю,
За что безотчетно люблю
Ту бездну, что не понимаю,
Но где-то под сердцем таю…

Он не знает! Но любит эту темную свою Родину – сердцем!.. И идет пить за нее - один, ни с теми и не с другими…

Вот, примерно так, Лена. Хотя объяснять стихи, конечно же, бесполезно.

СПАСИБО, что заглянули и отреагировали. Рад, что понравилось и спасибо за замечания. Автору всегда кажется все понятным, возможно тут и есть некоторая непроговоренность… Еще подумаю.

Иванов Виталий 02.11.2005 15:43

Виталий, логику размышлений вашего литгероя выстроить можно, но уже от себя)) В стихе (на мой взгляд) она прочитывается слабо. Отсюда и ощущение несколько неадекватной его реакции на ситуацию, нервность, что ли.

Не хотите делить на два, предлагаю дописать катрен-связку «двух частей». Настаивать не смею, итак злоупотребила вашим терпением. :)))

А вообще-то, стиш хороший.

Зимовец Елена 02.11.2005 18:37

Да, нет, не злоупотребили… :) Наоборот, спасибо, Лена, за внимательное чтение и рассмотрение!

Иванов Виталий 02.11.2005 20:13

. . . .

Есть основания полагать, что Глейзер, кроме видимой деятельности, ведет еще и невидимую…

Иванов Виталий 02.11.2005

. . . . . .

Виталий. Позавчера я написал отклик на стихотворение, но комп потребовал перерегистрацию, и вся моя работа - кобыле под хвост. Попытался переписать, а он убрал у меня окошечко, в котором надо писать. Поэтому с таким опозданием. Мое мнение об «Электричке» полностью совпадает с мнением Владимира Коркина. Ничего тупого я в ней не увидел, но надо еще работать... А вот та часть, которая идет после стихотворения, честно говоря, огорчила банальностью своей. Опять масоны-евреи (неразлучная пара во всех творениях русских националистов). Опять перечисление представителей абсолютно всех национальностей, повинных в свершении революции в России. Смешно, что в этом списке есть даже китайцы, а русских нет! Чем они в это время занимались, интересно было бы узнать. Неужели сидели в залах, слушали лживые речи нацменов и соглашались, поелику не могли отличить правды от лжи, коварства от искренности? Не кажется ли Вам, что ставя вопрос таким образом Вы позорите свой народ - дураки беспросветные? Где-то у Вас проскальзывает мысль о великом будущем страны. Интересно было бы узнать, что лично Вы вкладываете в это слово «великое»? Если это такое положение, когда все вокруг дрожат от страха при упоминании «Россия», то эффект уже достигнут: сегодня боятся, потому что АКМ стал символом бандитизма во всем мире, потому что Россия вооружает самые страшные режимы: сирийский и иранский...

А тем временем русские националисты твердят о том, что евреи оккупировали страну. Можно вопрос в связи с этим? Четыре поколения моих предков родились и умерли в России, сам я родился в Ачинске и с двенадцати лет пошел работать, почему, я безродный космополит, а Вы полноправный гражданин своей страны? И еще вопрос. Почему, когда вы говорите о людях, делавших что-то плохое для России, всегда подчеркиваете национальность? Почему, евреи, работавшие на Россию, воевавшие за нее, не щадя живота своего, должны нести ответственность за дела Троцкого, Кагановича и прочих? Во всех бедах России повинны масоны, евреи и прочие нацмены - все, все, все, но ни в коем случае не русские люди! То есть, вы, националисты, совершенно не способны глядеть зрачками внутрь. Хотите, я Вам сейчас открою тайну, до которой Вы додуматься не можете? А может быть, не решаетесь открыто и бескомпромиссно признать? Главный виновник, приведший русский народ к опасности потери генофонда, - ЗЕЛЕНЫЙ ЗМИЙ! Он страшнее и масонов, и евреев и прочих нацменов, вместе взятых. И до тех пор, пока он остается у власти, порядка в стране не навести. Это невозможно. Два миллиона евреев изгнано из страны. Стало ли ей от этого легче? Не мне отвечать на этот вопрос. А что будет дальше? Если народ не уймет своих националистов, которые в полном бесстыдстве утверждают, что русским у себя на родине живется хуже всех остальных народов, и тем самым бросают тень на все другие народы, то грядущего у России не будет. Так мне думается.

Михаил Беркович 03.11.05

Ох, Михаил! Серьезные вопросы ставите. Спасибо.

Сегодня праздник у нас… на работе. Вы, наверное, себе представляете, как это бывает в России. Не получится ответить сразу. И адекватно. Одно могу сказать, я вовсе не националист. По крайней мере, в том смысле, что не считаю один народ избранным. Для меня избранные все – каждый народ и человек каждый.

Не буду сейчас ничего говорить больше. Завтра…

Вот только… Не считаю, что тех, кто не космополит, – надо называть националистами, имея в виду самое худшее.

На мой взгляд, будущее человечества – в множественности национальных культур, социальных, экономических и прочих систем… А не в ужасающем единообразии, «глобализме», когда всеми управляет никем не избранное, одно на всех «правление» «олигархов».

Виталий Иванов 03.11.05й

Михаил! Откуда такая агрессия? Конкретно – на что? Я ничего не привел здесь, кроме общеизвестных фактов. Невольно возникает вопрос – может быть, русским вообще надо заткнуться?

Нет, Михаил, не получается и сегодня ответить. С Праздником! :)

До завтра. Виталий

Виталий Иванов 04.11.05

Поздравляю всех с Праздником! :)

Виталий Иванов 04.11.05

Михаил!

Откуда такая агрессия? Конкретно – на что? В своих заметках и комментариях я не привожу ничего, кроме общеизвестных фактов. Похоже, Вы предлагаете мне замолчать или высказаться конкретнее. Что ж… хорошо, я очерчу свою позицию более определенно, хоть и знаю, что за этим последует.

Я не националист – абсолютно. Но действительность такова, что все чаще сталкиваешься с понятием «еврейский фашизм». Что под этим подразумевается и как к этому относиться?

Сегодня известно всем, кто устроил «октябрьский переворот», развязал Гражданскую войну, проводил чудовищный геноцид россиян с 1917-ого, в 20-х, 30-х годах, это – представители малых народов – прибалтов, кавказцев и львиная доля – евреи. Пострадали все национальности, но русский народ – больше всех.

При этом как никто не отождествляет всех немцев с фашистами, так же, естественно, никто не отождествляет с фашистами всех прибалтов, кавказцев или

евреев. И никто не думает переносить кровавые заслуги Троцкого, Свердлова и прочих чудовищных палачей на весь еврейский народ.

В России был на корню уничтожен лучший генофонд русской нации. А то, что смогло спастись, - рассеяно по всему миру. Вы спрашиваете, почему «русские дурачки» не сопротивлялись, и как это могло случиться?

Русский народ исключительно добр и доверчив, в своей доброте меры не знает. Нормальные люди даже предположить не могли возможности тотального уничтожения по признаку классовой и рассово-этнической принадлежности! Не по какой-то личной вине, а массово физически устранялись члены царской фамилии, дворяне, офицеры, священники, купцы, научная и творческая интеллигенция, казачество, зажиточное крестьянство, квалифицированные рабочие – миллионами! Т.е. все, кто мог самостоятельно мыслить, оценить и изменить в стране ситуацию!

С другой стороны, на безграмотные массы обрушился целенаправленный поток циничной лжи: «землю – крестьянам, фабрики – рабочим, мир – народам; свобода, равенство, братство!..» Известно чем это закончилось. Ничего из обещанного россияне не получили! Ни бедные, ни богатые. Но результат фактически никто уже не мог оценить. А последние кто еще мог – тут же расстреливались или отправлялись в концентрационные лагеря.

А что же, скажете вы, русские не участвовали в революции? Участвовали – эти вот, в буквальном смысле безграмотные массы, люмпены, батраки, не ведающие что творят… А контролировали их - еврейские комиссары фашисты и китайские пулеметчики. Первое правительство большевиков, а также аппарат подавления – ОГПУ практически на 100 процентов состоял из еврейских фашистов. Это факт. Его никто не подвергает сомнению. Да?

И Вы еще спрашиваете, Михаил, как же русские не могли за себя постоять?!.. И не могут? Да, я вот пишу сейчас эти строки, прекрасно зная, чем это для меня кончится. Как минимум, на меня всех собак навешают, объявят националистом, антисемитом и больным ксенофобией…

А я люблю талантливый еврейский народ. Но ненавижу еврейских фашистов!

Знаете ли, надоело стесняться говорить правду и каждой тени бояться. Сомнений уже больше нет, еврейский фашизм – смертельный мой враг, враг моей Родины, России… Да, пожалуй, и всей человеческой цивилизации, в том числе, - вас, Михаил, и абсолютного большинства евреев.

Так же, как немецкий народ смог преодолеть и вырвать у себя с корнем фашизм, сегодня это должен сделать еврейский народ, совершенно четко определив собственную позицию по отношению к любому фашизму.

Вы скажете, а «русский фашизм»? Это когда же и где конкретно? Если «русский фашизм» придумывают такие безнадежные русофобы, как Глейзер, еврейский фашизм - не надо придумывать. Он налицо и повсюду.

Если я не прав насчет Глейзера, пусть он разубеждает нас своими делами. Пока же от него слышны лишь ложь, ругань и угрозы уничтожения инакомыслящих – чисто фашистский набор.

В конце 30-х годов еврейский фашизм в России отчасти удалось подавить. Благодаря «азиатской хитрости» и твердости Сталина. (Сталин героем моим отнюдь не является, но в борьбе с еврейским фашизмом надо отдать ему должное.)

С началом перестройки оказалось, что еврейский фашизм вовсе не умер, наоборот, чудесным образом, чуть не мгновенно вновь набрал и показывает в России свою великую сатанинскую силу. Крики о «русском фашизме» с полною очевидностью – попытки перевести стрелки с реальной проблемы на мнимую. Еврейский фашизм победил и довлеет в России. Ясно, что двух противоборствующих фашизмов в одной стране нет и не может быть в принципе.

Вообще говоря, не удивительно, что в условиях хаоса политического, идеологического, экономического – национальные богатства России стали переходить в руки наиболее организованной и подготовленной части населения, имеющей тесные родственные и деловые связи с заграницей, – евреев.

В чем конкретно сегодня проявляется еврейский фашизм?

80 процентов российских богатств (эта цифра повторяется в самых разных источниках) ныне в руках евреев. И на что же, какие благие дела идут эти деньги? В массе своей они вывозятся за границу. Сначала вывозятся полезные ископаемые, национальные богатства страны, а потом и деньги за них.

Далее… Часть денег идет на подкуп правительственных и местных чиновников, депутатов – для принятия антинародных законов, способствующих сохранению и развитию такого порядка. На покупку и содержание средств массовой информации (телевидение, радио, газеты, интернет, книгоиздательство), расписывающих, с одной стороны, непрерывную череду катастроф в кошмарной России, с другой же – как хорошо среди этих ужасов жить в условиях подаренной «демократии» и необходимости еще большего усиления «либерализма».

У кого деньги, тот и заказывает музыку, не так ли? Минимум на 80 процентов!

Пенсии, зарплаты учителей, врачей и др., стипендии – меньше «прожиточного минимума»! При этом «средняя зарплата» в стране складывается из доходов олигархов и всех остальных, делится на общую численность. И вот получается 9000 рублей - $300. А если без олигархов? Сумма уменьшается – в 2-3 раза. Это – $100 максимум! В богатейшей ресурсами, творческим потенциалом стране народ в массе своей – нищий! Это что, не фашизм, не геноцид?!..

На деньги олигархов делается все для снижения численности коренного населения России. Действенная медицинская помощь фактически недоступна. Вот, например, в Питере только роды в больнице стоят уже больше 10000 рублей – это выше официальной средней зарплаты в стране! О качестве предлагаемых услуг лучше не говорить… Кто же будет рожать?!

Крупная промышленность фактически уничтожена, остатки продолжают уничтожаться. Вместо нее без конца открываются, переустанавливаются и перестраиваются ларьки, магазины, кафе и распивочные – ничего больше!

Образование – платное, для богатых. А кто у нас сегодня богатые?.. На 80 процентов!

Принимаются законы и постановления – бесконечным количеством, которые не помогают, а только мешают жить людям. И кто же все это устраивает? Простые русские законодатели? Нет, те, кто может «заказать музыку» и заказывает!

Жилье – чуть ли не самое дорогое в мире!

Бензин – это у нас-то, в России – то же самое!

И т.д., и т.п.

В армии – безденежье, бесквартирье и, естественно, беспредел дедовщины!

И после этого стоит ли удивляться, что в России снижается численность населения? Такими темпами, как этого не было ни в одной стране в мирное время! В мирное время снижение численности населения – вообще, нонсенс! Одно это с полною очевидностью говорит о геноциде!!!

И что же, Михаил, это все «цепь случайных событий»? Просто русские Ваньки - такие вот дурачки, что сами себя уничтожают по-всякому? Нет, это - целенаправленная политика, организованный на деньги еврейских фашистов геноцид русских, всех россиян. Политика исподтишка. Под ковром. На наворованные деньги. Политика еврейских фашистов! Почему спросите вы, только еврейских? А у кого деньги, кто музыку-то заказывает? Это ничего не значит, опять скажите вы. Они все - такие милые люди… Хорошо. Пусть тогда делом докажут. Вложат награбленные в России деньги – в Россию, в развитие промышленности, создадут современные рабочие места с достойной оплатой, поднимут пенсии пенсионерам, зарплату - учителям и врачам, студентам – стипендии; поднимут медицинское обслуживание, стимулируют рождаемость… И т.д.

Что-то ничего этого не происходит. И близко не лежит, как говорится. Ни по одному пункту!

В этой ситуации каждый должен определиться, с фашистами он или нет. Вне зависимости от национальности. Раз реальность – еврейский фашизм, значит, каждый честный человек – русский, еврей, не важно, должен бороться против него. Все вместе. А не помогать фашизму, наводя тень на плетень, переводя стрелки на «Зеленого змия», «русскую лень» и черт знает еще что!

Русский человек всегда был трудолюбив и талантлив, умел зарабатывать и распоряжаться деньгами… Пока у него коварно не отобрали все, практически вместе с жизнью, - те, кого он пустил к себе в дом, добровольно, по собственной доброте!

Мне крайне неприятно писать этот текст, Михаил. Я – поэт, а не бухгалтер, считающий чьи-то деньги. Вы меня вынудили, по сути. Больше всего Ваш вызов походит на подначку и провокацию. Ладно… Мне скрывать нечего. И если никто не может сказать правду, ее скажу я, чего бы мне это не стоило. Буду разгребать это дерьмо…

И еще хочу вот что сказать. Самыми большими националистами всегда являлись евреи. Тщательно сохраняя свою национальную идентичность, которую, кстати, у них никто отбирать не собирался и не собирается, они хором уго-

варивают, практически заставляют все остальные народы слиться в один общий котел, без границ – культурных, экономических, социальных…

Израиль – образцовое националистическое государство, гражданами его могут быть только евреи. Или не так?

Никто не возражает против национального государства Израиль, наоборот, чем-то лично мне оно даже и симпатично. Никто не уговаривает евреев отречься от собственного еврейства… Зачем же русскому человеку, как только он с гордостью или… болью говорит, что он – русский, тут же пытаются заткнуть рот!?..

Виталий Иванов

Честь имею!

Виталий Иванов 05.11.05

Михаил! Я оставил Вам ответ в «Электричке». Уж, как говорится, не обессудьте… за искренность.

Виталий Иванов 05.11.05

Жаль, Виталий, что так! Когда-то давно я поехал на охоту со своим редактором. Вечером после чарочки, он разошелся. Примерно, как Вы сейчас. Он прирожденный интернационалист, для него важнее всего, какой человек, все остальное не имеет значения... Но одному он сказал: «Жидовская морда». У Вас из каждого предложения сквозит ненависть к евреям. Если фашизм, то только еврейский, если богатый в стране, то только евреи (на 80 проц.)

Самые страшные националисты - евреи! Причем Вы, Виталий, не голословны - опираетесь на «научные» труды, на «книги», будто на библию. Я же знаю, что все книги, которые Вы приводили здесь (без исключения) - сплошная клевета на мой народ. Сегодня в США живет около шести миллионов евреев, которые на 70 процентов ассимилированы, а Вы о каком-то национализме. Он, конечно, есть, не стану же я утверждать, что евреи свободны от национализма. А по части книг - это та же клевета, что и «Протоколы сионских мудрецов», «ритуальные убийства» и прочее, прочее, прочее. Вы утверждаете, что есть еврейский заговор против русского народа, а я говорю: нет никакого заговора. Воры воруют не потому, что они евреи, а потому что они - воры. Вы ничего не говорите о Черномырдине, о Ельцине. Это ведь они играли главную скрипку в разбазаривании богатства страны. Или они тоже евреи? Я сочувствую Вашей боли, не могу смотреть, когда показывают изгнанных из домов детей, но когда Вы говорите о еврейском фашизме, меня это угнетает. Нет такого понятия. Фашизм национальности не имеет. Вы ведете войну против еврейского фашизма, а страну вынуждены были покинуть два миллиона евреев, которые верой и правдой служили Вашей стране. Вот ведь чем ущербна Ваша позиция.

У Вас есть государственная машина, способная привлечь к суду любого преступника. Ловите БАБА, тащите его в суд, но как вора, а не как еврея! Неужели это непонятно? Вы ведь все время выискиваете проценты, а я вчера

смотрел израильские газеты, там два портрета полных кавалеров георгиевского банта. То есть это евреи, которые жизни не щадили в войне за интересы России. Они-то в чем перед Вами провинились?

Меня умиляет эта Ваша фраза: «А я люблю талантливый еврейский народ. Но ненавижу еврейских фашистов!» А русских любите? Почему надо подчеркивать именно национальную принадлежность? Я не люблю националистов всех мастей, НЕ РАЗБИРАЯ НАЦИОНАЛЬНОСТИ! А тот факт, что приходится защищать мой народ от нападок националистов, то только потому, что на сто процентов уверен: это заурядная клевета. Ни одному человеку в мире еще не удалось совершить преступление, не убедив себя прежде в том, что он имеет на это право! Вот и вы - русские националисты - придумываете вину евреям, чтобы иметь право ненавидеть их. Вы мне так и не ответили на вопрос, почему я - безродный космополит, а Вы полноправный гражданин страны?

Удивляюсь, как Вы отыскали какую-то агрессивность в моем комментарии? Однажды я хорошо отозвался о Вашем стихотворении, и тут же получил сообщение: он - антисемит. Тем не менее, я не прекратил общение, поскольку никогда не оценивал людей с чужого голоса. Теперь вижу, что человек, написавший мне это, прав. Нельзя искренне восхищаться талантливым народом, будучи уверенным в том, что все беды твоей страны произошли по его вине. Это надо как-то объяснять? Значит, Вы неискренний человек. При том, кому нужна эта дворянская помпезность: «Честь имею!» Я ведь с Вами разговариваю потоварищески, как с человеком, которому забили баки откровенно фашистскими книгами. И он в эти книги так же свято верит, как в самого себя. Любую из Ваших любимых книг я бы мог опрокинуть без особого труда. Не выдерживает никакой критики Ваше утверждение, что за евреями пошли забитые, не грамотные русские. А интеллигенции не существовало совсем? Или уже прошел тридцать седьмой год?

Михаил Беркович 06.11.05

Михаил!

Я совершенно четко разделил понятия «народ» и «фашизм». Никто не отрицает, что есть или были в прошлом понятия «немецкий фашизм», «итальянский фашизм», «испанский фашизм», «чилийский фашизм»… Иногда можно услышать о «русском фашизме», хотя явных проявлений его до сих пор не зафиксировано.

Вы отрицаете словосочетание «еврейский фашизм»? – Его отнюдь не я выдумал.

Недавно смотрел документальный фильм «Россия с ножом в спине. Еврейский фашизм и геноцид русского народа». Снятый по благословению Архиепископа Владивостокского и Приморского ВЕНИАМИНА и Архиепископа Карловацко-Сремского САВВЫ. Очень сильное впечатление! Хотя ничего принципиально нового я для себя не обнаружил. Все факты общеизвестны. Посмотрите при случае…

Не вижу смысла зацикливаться и повторяться о времени революции и Гражданской войны. Можно приводить бесконечное количество фактов, они общеизвестны. О сегодняшнем времени – тоже.

По части книг…

Если авторство «Протоколов еврейских мудрецов», действительно, не доказано, спорно. То по поводу второго приведенного Вами источника нет никаких сомнений. Книга В. И. Даля. Записка о ритуальных убийствах. СПб, 1913, репринт – Разыскание об убиении евреями христианских младенцев и употребление крови их. Напечатано по приказанию г. Министра Внутренних Дел. 1844. – абсолютно доказательное, серьезное историческое исследование авторитетнейшего человека. Сейчас она в России широко публикуется. Лично мне встречалась уже в нескольких изданиях – литературных сборниках, исторических исследованиях.

Кстати, совершенно замечательную недавно книгу прочел – «Русские писатели о евреях», составитель В.Н. Афанасьев. М. «Книга», 2005. – В ней представлена классика, начиная от Гаврилы Державина - Пушкин, Лермонтов, Гоголь, Некрасов, Тургенев, Достоевский и другие великие писатели русские. Рекомендую!

Мне понятна Ваша боль, Михаил. Но с позицией отрицания очевидного, несмотря ни на что, по родовому признаку – не могу согласиться. Ваши аргументы сводятся к тому, что все, что написано о еврейском фашизме – ложь. Ни Свердлов, отдавший приказ об уничтожении царской семьи, казачества, ни Троцкий, ни палачи ОГПУ фашистами не являлись. Да, тогда еще не было этого понятия - фашисты. Но по сегодняшним меркам всех, организующих геноцид по этническому или классовому признаку именуют фашистами. Фашистами были и те, кто уничтожал индейцев в Америке…

В общем, по-моему, тут все понятно. И вряд ли надо на литературном сайте глубоко влезать в подобные разбирательства…

Хочу отметить еще только вот что. Спасибо, что подтвердили то, в чем я и так не сомневался!

Значит, получаете руководящие сообщения – ИНСТРУКЦИИ, с кем общаться на литературном сайте, с кем нет; чьи читать стихи, а чьи нет; кому ставить баллы и возводить в гении, а кого придавать обструкции и забвению?

!!!!!!

Да, вот она – нац. солидарность в действии! А не попахивает ли она, Михаил, фашизмом? Или это что-то другое?

Как Вы прокомментируете? Это-то уже конкретно относится к литературному процессу и непосредственно сайту.

Да, и на Ваш вопрос… Разве я Вас называл где-то «космополитом»? «Безродным»? – тем более! Не припомню. Я даже не знаю, в России Вы живете или уехали…

Хорошо, что Вы сказали «по-товарищески»… и я тоже ведь – по-товарищески! А как еще должен поэт говорить с поэтом?!

Давайте, Михаил, вместе бороться с фашизмом, любым - еврейским, русским… я же Вам это, собственно, и предлагаю! Ничего более. Или, по крайней мере, от этого не отказываюсь.

Не обязательно и не только на литературном сайте, конечно. Или Вы против?

Виталий Иванов 06.11.05

Только сегодня ночью вернулся. Любовался красотами Парижа. Заодно справил с женой … юбилей - … лет совместной жизни, это срок! Накоротке забежал на твою «Электричку». Нормальная обстановка. То ли еще будет, когда основная гвардия подрулит. Да-с, евреи не знающие сами себя, своей истории, политической линии построенной не сегодня, прискорбное зрелище!

Хорошо сказал в Форуме Иван Трифонов о евреях: О евреях, как о покойнике, говорить или хорошо, или...

Соберусь с мыслями, сяду в твою «Электричку».

С уважением.

Суворов Александр 06.11.05

Доброе время, Александр!
Париж – хорошее дело! Наверное… Мне вот - не довелось.
Поздравляю с юбилеем!
С возвращением к нашим баранам.
Буду рад участию и поддержке!
Виталий

Виталий Иванов 06.11.05

Доброе время, Михаил! Я ответил в «Электричке».

Виталий Иванов 06.11.05

Виталий! Я довольно опытный человек, как мне кажется, могу отличить остервенелость национальную от типичного заблуждения. На Вас лежит такой мощный паресс, которого мне не одолеть. Вы мне древние книги - мол, евреи кровь в маце используют, а я Вам - был ведь уже суд над Бейлисом. И там доказан бред этого совершенно немыслимого обвинения. Кстати Короленко выступал в защиту евреев. Но вся беда в том, что Вы далеки от всего этого и потому так легко поддаетесь лживым утверждениям. А я знаю, что если в маце есть что-либо, кроме чистейшей воды и муки, ее ни один еврей не возьмет в рот. Происхождение мацы основано на легенде, когда Моисей сорок лет водил евреев по пустыне. Они не имели возможности печь хлеб. Но были мука и вода. Причем тут кровь? Вы же убеждены в том, что это только так, а не иначе.

Я ни от кого не получаю инструкций, но, кто-то считает Вас антисемитом. Я же не люблю антисемитов не только как еврей, а как человек убежденный в том, что самый великий грех на земле - национализм. Особенно для меня омерзительны «религиозные» националисты, ибо нет такой конфессии, которая бы соглашалась с ними. Потому что по определению все люди - божьи твари. А то, что Державин был антисемитом, для меня давно уже не секрет. Александр 1 был вынужден снять его с какой-то должности именно за антисемитизм.

Меня не надо приглашать к борьбе против фашизма. Я этим занимаюсь всю жизнь. По-вашему же, любой палач - фашист. Я так не думаю. По-Вашему, евреи творят геноцид по отношению к русскому люду, я тоже так не думаю. Более того, даже представить не могу, что такое возможно. Представьте себе Плисецкая, Утесов, Райкин собрались где-то на тайной квартире: «Давайте истребим русский народ!» Думаю, что Вы со временем убедитесь в моей правоте.

Михаил Беркович 06.11.05

Михаил!

Мы что-то стали ходить по кругу… Я Вам - о фашистах, Вы мне - о евреях… Не надо в одну кучу смешивать два этих понятия!

Ни в одной строке моих сочинений, ни в одном моем комментарии Вы не найдете, чтобы я обвинял людей по национальному признаку и говорил, в частности, что-то против евреев. Так выставляют дело - что характерно, без каких-либо доказательств и подтверждений – те, кто не любят, когда русский, да и не только что русский - человек всякой национальности вообще открывает свой рот и пытается что-то сказать от себя, а не по утвержденному где-то сценарию космополитизма и глобализма.

Я за великий Израиль, великую Россию, Францию, Германию, Китай и т.д. И пусть в России живут евреи, а в Израиле – русские… Но превалирующей культурой, государство образующей нацией во Франции будут – французы, в Германии – немцы, в Израиле – евреи, а в России, естественно, - русские. И евреи будут устанавливать порядки в Израиле, в Китае – китайцы и т.д.

Что же в этом Вы находите националистического? Это абсолютное равноправие народов и наций. Множественность и соразмерность – гарантия от Ошибки единообразия, открывающая путь народам в бесконечное будущее…

Вот Вы все повторяете, что 2 миллиона евреев были вынуждены покинуть Россию. Странное утверждение! Кто же их выгонял? Абсолютное большинство!! евреев получило высшее образование!!! в Советском Союзе – бесплатно! и жило не хуже других.

Я учился в школе, институте, работал с евреями. И так складывалось, что всегда среди моих друзей и вокруг было достаточно много евреев. Вот, хотя бы в институте, где я работал, среди нескольких тысяч сотрудников чуть не треть были евреями, никто не скрывал национальности… И никто не вынуждал их уезжать в Израиль, США, Германию. Они сами делали выбор! Причем сейчас есть

по крайней мере несколько хорошо мне знакомых евреев, которые жалеют об этом. Будучи в России высококлассными инженерными и научными специалистами, на новом месте они смогли устроиться только посудомоями, завхозами и т.д. Некоторые даже вернулись! В частности - один мой одноклассник. Учились мы в математической школе, потом в ЛПИ, он работал в НИИ, уехал, прожил там лет десять и вот вернулся. С пятью детьми.

О чем Вы? Я говорю о фашистах, которые могут быть разной национальности. И ни один народ, естественно, не может быть весь фашистским. Это в полной мере относится и к немцам, и к русским… естественно, и к евреям.

Я уже Вам сказал, что люблю талантливый еврейский народ. Еврейских фашистов считаю врагами, как и русских фашистов – любых.

Думаю, все-таки мы можем понять друг друга… если хотим. Да, в общем-то, лично у меня и нет вот, например, к Вам ни предвзятости, ни предрасположенности негативной. Мне нравятся Ваши стихи. Я читаю и комментирую их как поэт у поэта… Чего же еще, Михаил?

Надеюсь, если у нас и есть некоторые разногласия, они вовсе не антагонистические и не послужат прекращению отношений.

С уважением, Виталий Иванов

Виталий Иванов 06.11.05

. . . . . .

Что завязывать?

Виталий Иванов 06.11.05

Михаил! Разбередили Вы мое «националистическое» подсознание.

Вот Вы говорите, что Державин был «антисемитом»… Но так можно договориться, ссылаясь, хотя бы на вышеуказанную мной книгу «Русские писатели о евреях», что и Пушкин был антисемитом, и Лермонтов, Некрасов, Тургенев, Достоевский… Да, собственно, все русские писатели были – «антисемитами»!

С чего бы вообще такая мысль возникала? Почему они не были антитатарами, антигрузинами, антибашкирами, антиполяками, антиякутами и т.д.?

Вот так же – с моим случаем, Михаил. Я такой же «антисемит», как Пушкин, Державин, Достоевский, другие великие имена, являющиеся гордостью русской литературы, всех россиян, в том числе, и евреев.

Достоевского любил читать Гитлер… Это же не означает, что Достоевский – русский фашист!

Нет, одно дело излагать свои взгляды – корректно, но по существу; другое – воплощать фашистскую, человеконенавистническую идеологию в жизнь, физически уничтожать или способствовать гибели миллионов людей.

Виталий Иванов 06.11.05

И еще… в отношении олигархов. Получается, Вы говорите - пусть вами правят евреи, но вы их евреями не называйте. Пусть они совершают самые страшные антигосударственные и антинародные преступления, однако надо, чтобы они сами для себя устанавливали законы и сами судили себя! А вы там между собою спорьте о демократии…

Таак?.. Что дальше?

Дальше – ограничение свободы слова, собраний, печати, Интернета… По национальному признаку! Русскому с русским собираться нельзя, еврею – с евреем и т.д. Нельзя говорить, печатать – тем более, ничего о национальной культуре… И т.д., и т.п!

А не кажется ли Вам, что именно эти ограничения уже и присутствуют? Даже на сайте! Как только стоит что-то сказать о притеснении национального самосознания, тем более – русского! – сразу рассылаются упомянутые Вами ИНСТРУКЦИИ по приватам, что надо делать с «антисемитами».

Виталий Иванов 06.11.05

Хорошо, Виталий, прочту.

Михаил Беркович 06.11.05

Что прочитаете? Я уже что-то запутался… :)
Я Вам, кстати, еще написал – там же.

Виталий Иванов 06.11.051

Тенигин Андрей
У меня все в порядке. :)

Ломкин Роман
Всегда! :)

Виталий Иванов 07.11.05

Михаил!

Не хочется уже и отвечать, вижу, что бесполезно… Тем не менее.

Никому в России, начиная с 1917-ого года, так «хорошо» не живется, как русским. И в этом повинен во многом именно еврейский фашизм. Только нам уезжать - некуда… Даже если и было б куда, - не уехали. А вот фашизм – уедет от нас. Полностью и окончательно, не сомневаюсь!

В общем, вижу, Вы не хотите понять… Если я ищу точки соприкосновения, Вы их последовательно снимаете. По-вашему, все евреи – святые…

В России еврейскими фашистами в результате «красного террора», развязанной ими Гражданской войны, организованного ими голода, подавления крестьянских бунтов, расстрела демонстраций рабочих были физически уничтожены десятки миллионов людей. А неродившихся в результате всей этой цепи «случайных» событий – сотни миллионов! А Вы мне – кто-то однажды в провинциальном городке, ночью лозунг повесил «Бей жидов!» Да, в какой же стране не было этих лозунгов?..

Если Вы себя среди жидов числите, это Ваша проблема. А вот те, которые за Россию воевали – упомянутые Вами георгиевские кавалеры, герои Советского Союза - себя жидами не числили и никто их жидами не называл. Так же, как никто в России никогда не оскорблял никого из тех, кто любил свою Родину и служил ей всей жизнью – русский, еврей, татарин, без разницы!

Еще Гоголь писал в повести «Тарас Бульба». Где поселится жид, там цветущий край превращается через несколько лет в пустыню, а все его жители становятся нищими, в кабале у жида. Не это ли произошло и происходит в России? Присосавшись к стране, еврейские фашисты из нее выжимают все соки! Плевать им на снижение численности населения, голодающих врачей, учителей, пенсионеров, миллионы беспризорных детей… Хапнуть деньги и вывезти за границу, все прочее – по боку!

Что говорить… Вы сами от них сбежали – от еврейских фашистов, а теперь из-за границы, по сути, оправдываете своих же злейших врагов! Не ожидал от Вас этого, Михаил… Жаль!

Виталий Иванов 07.11.05

. . . . . .

Мельник Александр
А то! :)
Кстати, а что же здесь нового? :))

Ауровы Евгений и Светлана
С каждым бывает. Не часто, конечно… :)

Конева Елена
Смертный бой! До полной победы! Вопрос только, кто победит?.. ?

Виталий Иванов 07.11.05

Доброе время, Иван!

У нас тут на страницах моей «Электрички» (2-ая и 3-ья стр.) развернулся диспут о еврейском фашизме с Михаилом Берковичем. Может, Вам будет интересно посмотреть.

http://rifma.ru/rifma.php?curr_node=110&post=387353

С уважением, Виталий Иванов

Слава богу, Люд! А то я за тебя чуть было не испугался… :)

Виталий Иванов 07.11.05

Уф… Я, безусловно, догадывался, что последует, после моих ответов на комментарии в «Электричке». Бесполезно говорить, что меня откровенно спровоцировали, хотя это и очевидно. Все, думаю, понимают, что такие вопросы обсуждать крайне сложно, тем более всерьез и пространно. Не допустить высказываний никого не задевающих практически невозможно, зато крайне легко подвергнуться обвинению в разжигании национальной розни.

Но эти темы, на мой взгляд, обсуждать нужно. Конечно, максимально корректно. Хотя, повторюсь, сделать ни одного неверного шага – может быть, шанс из тысячи.

Зачем это мне? Я очень люблю Россию, многонациональную нашу Родину. Увы, она серьезно больна… Совершенно очевидно, что я не «антисемит». Антифашист – да! И с фашизмом буду бороться, любым – русским, еврейским, не важно. Бороться легальными средствами.

Одним из проявлений, весьма смахивающим на фашистские методы, на мой взгляд, является оценка автора не по таланту и произведениям, а по его взглядам и нац. принадлежности. Таковыми действиями на сайте открыто и, в особенности, под ковром занимается Глейзер, рассылающий приваты, в которых запугивает одних авторов, а другим дает руководящие указания, кого им читать, кого нет и каким образом голосовать и комментировать.

Лично мое знакомство с Глейзером началось именно с его привата следующего содержания.

«К ОТВЕТУ!

ТАКОЕ НЕ ПРОЩАЕТСЯ! ЭТО НЕПРИКРЫТЫЙ АНТИСЕМИТИЗМ! ОТВЕТИТЕ ПО ВСЕЙ СТРОГОСТИ СОВЕСТИ И ЗАКОНА. ГЛЕЙЗЕР ИМАНУИЛ»

Весьма сожалею, что на литературном сайте приходится, кроме стихов, заниматься еще и этим. Если бы не было провокационных зацепов, не было б и ответов на них. Из одного слова «евреи» в очередной раз пытаются раздуть вселенский пожар.

Виталий Иванов 08.11.05

. . . .

Спасибо, Влад! Не каждый бы смог решиться!

Извини, что так получилось… Вот гады! Не мог я молчать… Да и сколько же можно!

Черт! И дел на работе тьма, как назло. Постараюсь на связи быть максимально, тем не менее.

С огромным искренним уважением,
Виталий

Виталий Иванов 08.11.05

Беркович Михаил
Уран Евгений
Сафин Михаил
Васильева Ирина
Радуга Наталья
Некрасов Игорь
Конева Елена
Стагнаев Аскар
Задачкин Владислав

ВСЕМ ОГРОМНОЕ СПАСИБО !!!

Виталий Иванов 08.11.05

. . . .

Ну, вот… уже грозятся «по морде». Да… Других аргументов нет, как всегда. Хоть какой-то попытки понять тоже… Жаль! И ведь, вроде, все против фашизма… Так почему же, еще раз спрошу – только лишь против «русского»?

Или фашизм понятие не связанное с национальностями?

Значит, наличие понятия «русский фашизм» признают все, и всем о нем говорить не возбраняется, наоборот, - приветствуется. А словосочетание «еврейский фашизм» - табу?

Ну-ну… «либералы и демократы»! Поборники всех «свобод»!..

Виталий Иванов 08.11.05

СПАСИБО, Алена! :)

Папина Хэнна
Сафин Михаил
Полякова Татьяна
СПАСИБО !

Бобо Сергей

Согласен. Странно, конечно, когда у кого-то на литературном сайте политические пристрастия превалируют над поэтическими. :)

Виталий Иванов 08.11.05

Я за множественность мнений и открытое их взаимодействие. В спорах, говорят, рождается истина. Это – банальность, именно, потому что очевидна, вроде бы, всем. Разве что, кроме Глейзера. У него есть свое, пусть не очень оригинальное, мнение… но он почему-то хочет запретить другим иметь собственные.

Такие штучки, конечно же, не пройдут.

Виталий Иванов 08.11.05

Искренне жаль, что вместо полноценных ответов на коменты к стихотворению, я вынужден отбиваться на форуме.

Виталий Иванов 08.11.05

Рад, что Вы уточнили, Мадлен. Спасибо! Я действительно неправильно понял… и весьма удивился. :) Ну, так на меня тут столько сразу всего навалилось… Извините.

Вот только что… «Антисемитские погромы» в России, тем более, современной – очень сильное преувеличение. Нет никаких «погромов» и нет никакой пролитой «крови еврейской». Было бы – весь мир знал об этом.

Конечно, нам, простым людям, делить нечего… Все давно уж поделено! :) И вывезено или вывозится.

Здоровья и благополучия Вам, «где бы Вы сейчас не находились»!.. И нам то же. :)

ЗЫ. Шучу – не насчет здоровья и благополучия, а насчет «где бы». :)

Виталий Иванов 08.11.05

. . . .

Вот-вот! Волну гнать не надо, и никто не потонет. :)

Виталий Иванов 08.11.05

Ох, Влад… Вроде, отбился. :)

Спасибо тебе огромное еще раз!

Если мы не будем друг друга поддерживать, они съедят нас поодиночке, однозначно! :)

Виталий Иванов 08.11.05

Папина Хэнна
Сафин Михаил
Полякова Татьяна

СПАСИБО !

Иванов Виталий 08.11.2005 11:09

Удивляет, честно сказать, непонимание, казалось бы, ясно прописанного стихотворения.

Сейчас очень ограничен во времени. Одно могу сказать в электричке никаких евреев не было, тем более их не было в тамбуре электрички. В тамбуре электрички находились бомжи, распивающие самогон и давшие ЛГ прикурить.

А евреи вспомнились просто чисто ассоциативно. :) Не удержался…

По той причине вспомнились, что они в начале XX-ого века очень хотели изменить жизнь в России, и вот это им удалось. В лучшую, худшую сторону – автор не говорит даже об этом.

Конечно, не только им. Еще и масонам - хотелось. И в основном даже масонам, может быть… И не только масонам, но и всем остальным, в том числе – русским. Тем более, что среди масонов как раз и были в основном – русские. А среди евреев – евреи… :) Блин! Нет слов…

Чо-то самогоном здесь пахнет… Никто не нальет?

Иванов Виталий 08.11.2005 21:35

\ __ /
\ /
- !!)))))) да и самой впору выпить пойти...

кстати, стиш как стиш))) а евреи Вам тут чисто ассоциативно - и совершенно верно! гонимы-то были чаще многих других!! вот дальнейшее, что вылезло в беседе возле, не смогла терпеть... уж больно все смешалось в доме Облонских!).....

Бейлина Мадлен 08.11.2005 22:08

Не понял, из-за чего сыр-бор?

Возможно это и не лучшее Ваше стих-е, Виталий, но где здесь предмет для межнационального скандала, убей не пойму. Поэтому мои +5 для того, чтобы обозначить мою позицию.

Тенигин Андрей 08.11.2005 22:46

Трифонова Алена
Тенигин Андрей

СПАСИБО !

Бейлина Мадлен
:)

Иванов Виталий 08.11.2005 23:16

\|/

Мокрякова Светлана 09.11.2005 00:19

Спасибо, Светлана! :)

Иванов Виталий 09.11.2005 00:20

Куда же направился наш автор после того, как вышел из вагона? К ларьку!
... Хочу- к теме - привести полностью стихотворение Николая Аферова, московского поэта. Посмотрите, насколько оно честнее, лучше, а уж про поэтич. достоинства я и не говорю:

***

На площади вокзальной,
Где грязные ларьки,
Торгуют «самопальной»,
Закону вопреки.
«Кубанской» и «Столичной»,
«Пшеничной» и простой,
(На вид вполне приличной,
На деле же – отстой),
Такою русской водкой,
Что истину поймёшь,
Едва лужёной глоткой
Глоток её глотнёшь.
А где-то по подвалам
Какой-нибудь чурек
Над этим самопалом
Свой коротает век.
Ему кормиться надо
И содержать семью.
Я за него за гада

Давлюсь, блюю, но пью.

Ракитская Эвелина 09.11.2005 11:42

Спасибо, Елена. Очень рад, что понравилось! :)

Иванов Виталий 09.11.05

Ирина!

Да, жарковато приходится последние дни. Ничего, скоро, похоже, придется мне отдохнуть… или удастся, смотря с какой стороны посмотреть. :)

Таких примеров, как ты привела сколько угодно. Своих фирм, школ, институтов… С шикарными условиями, где все бесплатно для всех, кто внутри. Туда нам и нашим детям даже не заглянуть. О чем это говорит? Я думаю, о дружбе между народами. И прекрасном устройстве российского законодательства, позволяющего всем, у кого есть возможности, их использовать в полной мере. Тем же, у кого иные возможности, соответственно – по их мере возможностей. Вплоть до полного и окончательного отсутствия.

В этом и заключается та новая справедливость, счастье которой в полной мере мы не смогли еще осознать. :)

Вот вспомнилось что-то…

Но не будем грустить! Ты этого не любишь, я знаю. :)

Иванов Виталий 09.11.05

. . . .

Эх, Люд… :) Сначала было Слово! И Дело! А потом – тысячи, неисчислимое количество слов…

Иванов Виталий 09.11.05

Доброе время, Иван!

Все в порядке. :) Спасибо за отклик!

Вначале было Слово. :) Но слово без дел мертво. С чего-то надо ведь начинать… или же продолжать. :) «Вода камень точит»… :)

Так складываются дела – времени нет совсем. Возможно, мне вообще придется исчезнуть на некоторое время.

Держитесь. :) Удачи и творческих успехов!

С искренним уважением,

Виталий

Иванов Виталий 09.11.05

. . . .

Дай Бог, не сгорим, Александр! Сдаю пост до вечера. :)

Иванов Виталий 09.11.05

Я не знаю, из-за чего сыр-бор. Но стихотворение очень слабое. Радио «Шансон»... Мне кажется, если его привести в порядок и сделать менее длинным - сценка бы ожила и приобрела тот смысл, который вкладывал автор. И тогда никто бы не стал «придираться» к идеологии.
Извините, если сказала что-то бестактное.
Светлана

Осеева Светлана 09.11.2005 17:39

Все в порядке, Светлана. Спасибо за мнение. :)
А что бы Вы предложили мне сократить?

Иванов Виталий 09.11.2005 19:28

Это то самое «ровное место» :)) как иголка в шитье - вроде мягко, а из пальца кровь. Я бы назвал его «этапным». Все только прощупывается. Многое ще натянуто - умозрительно. Но «некрасовщиной», в хорошем смысле, потягивает.

Калашников Игорь 10.11.2005 12:54

. . . .

Антисемитского в стихотворении ничего нет, как нет и ровно ничего другого, о чем мы все и писали.
Но автор глуповат - см. обсуждение.
А главное - он еврей.

Ракитская Эвелина 10.11.2005

«А главное Вы – еврей.»
Ракитская Эвелина

В последней строке - как орденом наградили. Слышал бы вас Имануил Глейзер! :)

Не беру труд разбирать все вами здесь сказанное, потому как вы и сами все знаете.

Иванов Виталий 10.11.2005 13:29

А! Подсократили чуть… Ну, что ж… решение Администрации не обсуждается.

Хорошо, что возможность высказаться была дана всем. Спасибо.

Иванов Виталий 10.11.2005 13:41

Калашников Игорь

Этапы большого пути. :))

Верно подмечено! Думаю, может быть, непроизвольно мы сделали еще один шажок из унылого вчера в светлое завтра.

Дай бог, чтобы «некрасовы» на этот раз не ошиблись. :)

СПАСИБО !

Иванов Виталий 10.11.2005 14:28

. . . .

Доброе время, Александр!

По следующей ссылке

http://www.zapret.pizdec.net/

на букву «М» можно найти статью экс-министра печати РФ Бориса Миронова «О еврейском фашизме». Весьма познавательно!

Я эту статью первоначально прочел в книге «Русские писатели о евреях», составитель В.Н. Афанасьев. М. «Книга», 2005. Вот и в Интернете нашел.

Виталий

Иванов Виталий 10.11.2005

Загляните – не пожалеете! Там масса интереснейшей информации, сжато и хорошо изложенной. Судя по всему, это был толковый министр. Но недолго…

А Рита Бальмина нанесла мне прямое оскорбление. Я мог бы сказать, что такие, как она истребили 5 братьев моего деда по матери, вместе с их семьями. А деда по отцу продержали 20 лет в лагерях…

Не буду однако уподобляться. Бесполезные пререкания. Удивляет, честно сказать, то, что никто даже не подумал, что заявлением Риты Бальминой в моем лице оскорбили весь русский народ!

Ладно… подождем. Но, если это будет продолжаться, придется, может, и мне уйти. Перед этим как следует повеселившись. :)) Есть, правда, и другие причины…

Да, Вы в курсе, что меня назвали евреем? – На «Электричке». Вот так… Еще одно оскорбление. Или награда? :)

Что дальше?

Иванов Виталий 10.11.2005

Какой там – мириться! Меня вон в «Электричке» евреем уже обозвали. Как орденом наградили! :) Видно, за хитрость. :)))) Не знают, как еще спровоцировать, гады! :((((

А в статье экс-Министра есть много чего я лично не знал. Исключительно информативная вещь! Рекомендую.

Иванов Виталий 10.11.2005

«Уйди, уйди из этой дискуссии, как тебя просит Марго! Ради бога! Не опускайся до «новой волны»! Всё уже сказано, все всё видят и тебя специально провоцируют - Марголис теперь! Наша победа теперь в высокомерии по отношению к ним.»

Васильева Ирина 10.11.2005

Эх, Ирина. С трудом сдерживаюсь…

В «Электричке» меня уже евреем назвали. Наверное, потому что евреи всегда побеждают. :))) Как орденом наградили. :)

А эта, Бальмина Рита на Форуме – она ведь просто меня оскорбила. А в моем лице – весь русский народ!

«Такие как Вы истребили семью моей матери»!!!!!

И ей – НИЧЕГО ! Хоть бы кто-нибудь сказал что-то. Тишина! О чем угодно, но не об этом. :)

Я мог бы сказать, что такие, как она, истребили 5 братьев моего деда по матери, вместе с их семьями. А деда по отцу продержали 20 лет в лагерях…

Не буду однако уподобляться. Бесполезные пререкания. Ты права. Отчасти. Не буду пока влезать в Форум. И надоело… Противно!

Препираться с ними бессмысленно. Надо давить фактами. Стихами. Делами. А не пустой болтовней…

С теплом и уважение, любовью… Виталя

Иванов Виталий 10.11.2005

Ириш! Теперь уж мы точно никогда не сдадимся!

Пошел знакомиться с Аристократкой. :)

Виталя

Иванов Виталий 10.11.2005

Воронов Кирилл

Описан реальный случай из жизни. «Электричка» - БОЛЬ.

Ради эпатажа пишут опусы те, кто не способен писать стихи, у кого нет дела своего и таланта. Разве Вы не знаете этого?..

А чтобы обвинять кого-то во ЛЖИ, надо иметь серьезные основания. Ваши слова звучат оскорбительно.

Иванов Виталий 11.11.2005 12:22

. . . .

«*Такие как Вы истребили семью моей матери.*» Подобные обвинения и есть фашизм, Рита.

Я не знаю о судьбе пятерых братьев моего деда по матери. Они не дожили до преклонного возраста, что с ними стало - от меня скрывали. А теперь уже и спросить некого… Дед по отцу больше двадцати лет отмучился в лагерях. Но я не говорю, что в этом постарались «такие, как Вы». Потому что я не фашист. :(

Рита! Вы говорите с чужих слов и приписываете мне то, что мне абсолютно не свойственно, что я никогда не говорил и не делал.

«А Вы опять призываете к погромам пуская в ход фальшивку о ПРОТОКОЛАХ. У Вас комплексы по отношениям к евреям, потому что ваш бог - это наш ЧЕЛОВЕК!»

Это – ложь, Маргарита! Откровенная русофобия. Вы огульно обвиняете в моем лице весь русский народ. Сразу во всем!

Я, между прочим, вообще не ортодоксальный христианин. Может быть, и не христианин вовсе. Если Христос и является для меня авторитетом, Он не Бог для меня. Что Вы все в одну кучу!

В общем, я не хочу спорить, это бессмысленно. Но надо иметь хотя бы некоторое взаимное уважение, раз мы общаемся на одном сайте… и в любом случае, такие заявления, как ваше, абсолютно недопустимы.

Я не стал далее акцентировать на ОФ эту тему, только потому что – довольно уже. Надо искать точки соприкосновения, а не раздора. Иначе это все очень плохо кончится. Не для меня, не для Вас – для всех в мире.

Иванов Виталий 11.11.2005

Вопрос

АДМИНИСТРАТОРУ

Вы еще не все вычистили. Почему-то оставлены такие, например, комментарии:

«Электричка»

«Антисемитского в стихотворении ничего нет, как нет и ровно ничего другого, о чем мы все и писали.

Но автор глуповат - см. обсуждение.

А главное - он еврей.»
Ракитская Эвелина

«НАПОМИНАНИЕ И НЕ ТОЛЬКО»
http://rifma.ru/rifma.php?curr_node=110&post=388291&pagenum=3
«А я не извиню Вас, г-н Иванов. Такие как Вы истребили семью моей матери.»
Бальмина Рита

С таких вот примерно «рецензий» все началось. Такого терпеть не собираюсь. До сих пор никто передо мной не извинился. Или Вы считаете это нормальным?

Меня оскорбило, что меня поставили в один ряд с провокатором Имануилом Глейзером, преследующим на сайте цели, весьма далекие от Поэзии.

Выражаю протест против целенаправленно организованной им русофобской травли.

Поэт,
Член Российского Межрегионального Союза писателей (РМСП),
Действительный член Академии Российской Словесности
и Изящных Искусств (АРСИИ), им. Г,Р. Державина,

Виталий Иванов

Иванов Виталий 11.11.2005

2005-11-08 Глейзер Имануил. Уберите с сайта!

Рифма.ру 08.11.2005 02:10

Вынужден обратиться к Администрации и населению сайта за помощью. Судите сами:

ВИТАЛИЙ ИВАНОВ:
http://rifma.net/rifma.php?curr_node=110&post=387353

«*Никому в России, начиная с 1917-ого года, так «хорошо» не живется, как русским. :(((И в этом повинен во многом именно еврейский фашизм. Только нам уезжать - некуда… Даже если и было б куда, - не уехали. А вот фашизм – уедет от нас. Полностью и окончательно, не сомневаюсь!*

В общем, вижу, Вы не хотите понять… Если я ищу точки соприкосновения, Вы их последовательно снимаете. По-вашему, все евреи – святые…

В России еврейскими фашистами в результате «красного террора», развязанной ими Гражданской войны, организованного ими голода, подавления крестьянских бунтов, расстрела демонстраций рабочих были физически уничтожены десятки миллионов людей. А неродившихся в результате всей этой цепи «случайных» событий – сотни миллионов! А Вы мне – кто-то ночью однажды лозунг повесил «Бей жидов!» Да, в какой же стране не было этих лозунгов?..

Если Вы не разделяете жидов и евреев и себя среди жидов числите, это Ваша проблема. А вот те, которые за Россию воевали – георгиевские кавалеры, герои Советского Союза - себя жидами не числили и никто их жидами не называл. Так же, как никогда не называл никого, кто любил свою Родину, Россию и служил ей всей жизнью – русский, еврей, без разницы!

Еще Гоголь писал в повести «Тарас Бульба». Где поселится жид, там цветущий край превращается через несколько лет в пустыню, а все его жители становятся нищими, в кабале у жида. Не это ли произошло и происходит в России? Присосавшись к стране, еврейские фашисты из нее выжимают все соки! Плевать им на снижение численности населения, голодающих врачей, учителей, пенсионеров, миллионы беспризорных детей… Хапнуть деньги и вывезти за границу, все прочее – по боку!

Что говорить… Вы сами от них сбежали – от еврейских фашистов, а теперь из-за границы, по сути, оправдываете своих же злейших врагов! Не ожидал от Вас этого, Михаил… Жаль!»

==========
??????????????????????????????????????
написал ГЛЕЙЗЕР Имануил

УЧАСТНИКИ ОБСУЖДЕНИЯ:

Молев Евгений, Ауровы Евгений-и-Светлана, Шенфельд Ольга, Габриэль Александр, Коне Владислав, ГЛЕЙЗЕР Имануил, Гурович Аркадий, Колечина Галина, Приклонский Игорь, Улыбина Юлия, Горшков Олег, Бальмина Рита, Бейлина Мадлен, Некрасов Игорь, Кузнецов Джелал, Шляхова Надежда, Ребер Николай, Коркин Владимир, Малинина Наталья, Лозицкая Елена, Минин Евгений, Сафин Михаил (Шрайк), Брагин Никита, Кравец Галина, Андреевский АлексАндр, Антонов Геннадий, Дерлятко Евгений (Дейк), Ширяк Евгений, Марголис Леонид, Долгушин Юрий, Ахундов Айдын, Вель Орна, Гершов Вячеслав, Меломедов Владимир, Шалагинова Евгения, Некрасов Игорь, Суворов Александр, Воронов Кирилл

УДАЛЁНЫ ССАЙТА: Иван Трифонов (комментарии не сохранились)

Я шокирован. Специально зашёл по ссылке. Довольно провокационный стих, выходящий за рамки не только закона о печати, но и конституции РФ. Не говоря уже о том, что сам факт подобной полемики на поэтическом сайте - нонсенс.

Молев Евгений 08.11.2005 02:29

А по-моему, это эпатажизм сплошной, из серии давайте отключим, запретим и так далее...

Ауровы Евгений-и-Светлана 08.11.2005 02:46

Кажется, пора уходить брезгливым. Жаль

Шенфельд Ольга 08.11.2005 03:36

А я в эти дела не лезу. Иванова знаю давно. И блокирую, чтоб глаза не видели. И тебе советую, Им. Мне таких ивановых по жизни вполне хватило, чтобы я еще на поэтических сайтах с ними парился.

Габриэль Александр 08.11.2005 03:40

У тебя, ГЕЙЗЕР, совсем крыша поехала.

Автор не призывает к насильственным действиям, матом не ругается, никого не оскорбляет своими стихами.

Под твою дуду плясать никто не обязан, успокойся и охолонь.

Тебя бы удалить, вот это да.

Коне Владислав 08.11.2005 04:05

Очень надеюсь на Администрацию.
Нарушение Правил сайта - вопиющее.

ГЛЕЙЗЕР Имануил 08.11.2005 04:06

Прочитал текстик Иванова и сию же минуту вспомнил, как бежал от «еврейских» фашистов, на 100% занявших все обкомы, горкомы, исполкомы (саркома какая-то, в общем), правоохранительные органы, суды, КГБ... И все эти «жиды» для маскировки прикрывались фамилиями Иванов, Петров, Сидоров, и никому - если он не был членом кпСС-овской партии и кого они между собой не называли «Наши-православные» - никуда ходу не было: ни в поездки, ни в карьере.

Но теперь так удобно свалить на тех, кто, наглотавшись горечи царских погромов и примкнувших к революции, а потом прекрасно отстранённых физически «ласковым грузином», а иногда и просто расстрелянных лишь за то, что организовали АНТИФАШИСТСКИЙ... Эх, прав Иванов, бежать от этой земли с такими выродками надо, не то что с сайта, на который его впустили в качестве СВОЕГО.

Гурович Аркадий 08.11.2005 04:56

Помнится тут модератор оччччень извинялась, когда кто-то батьку помянул и белорусам не понравилось. А ЭТО, значит, можно?

Александр, то что Вы предлагаете, разумно. Но так жили мои родители в союзе. И я сама до определенного (к счастью, юного) возраста. Антисемиты на одной стороне улицы изгаляются, а мы перейдем на другую и представим, что их как бы нет. Хватит. Они есть. Их надо останавливать, не дожидаясь оскорбления действием.

Мне все равно, что думает господин Иванов и что он говорит у себя на кухне. Но из публичного места за подобные высказывания выгоняют. Иначе это публичное место становится публичным домом. Общественной помойкой.

Короче, если Иванову спустят на тормозах, я уйду. Жалко, конечно, но не смертельно. Зато себя уважать буду.

Шенфельд Ольга 08.11.2005 05:21

имушкин, извини, ты вроде за поддержкой, а я тупа в ваших разборках, вот в шахматишки на михее студеном на стихире я с тобой с удовольствием как-нибудь сыграю, это мне в кайф. прочла стишок виталия, ну он так увидел, мой вывод - можно было не поминать евреев, конечно, национальность-то тут причём (я вообще никогда не понимаю, кто какой национальности, и зачем они обсуждаются) это неправильно, я не знаю, конечно, близко такого иванова виталия, у меня узкий круг любимых поэтов, пишущих смешно, из которого я не высовы-

ваюсь, потому что мне там комфортно, я не боец, но я не вижу и особого криминала в стихе виталия иванова, кроме слова евреи. стишок так, вроде, ничё, симпатишный, и что вы по этому поводу с владиком почему-то под ним ругаетесь, меня это беспокоит, хоть до конца разборки мне дочитать в лом, я владика тоже люблю, ну ты понял, потому что он, если захочет, может отмочить такое юморное, что все мои верхние планки зашкаливает, и получается высший пилотаж, а у меня мозги не как у вас, мужиков, устроены, гораздо понятнее :о), и я не умею встревать во всякие такие баталии, ага?

хочешь, я это всё поставлю в ОВ? пожалуй, поставлю. всё равно в приват не влезет. рекламная пауза. кому некуда рифмованный юмор девать, тащите его на михееву страницу, што ль, там много чего обсудить можно, но только стишком!

Колечина Галина 08.11.2005 05:40

Галя, мы не обсуждаем здесь стишок Иванова, а только эту его тираду, скопированную со страницы.

В ней содержится вопиющее оскорбление, которое недопустимо на этом сайте.

ГЛЕЙЗЕР Имануил 08.11.2005 05:49

Блин, опять...
Люди добрые!
Сколько можно???

Предвижу возражения - пришел еврей Приклонский и начал защищать своих.

А я русский, между прочим.

И меня ТОШНИТ ОТ АНТИСЕМИТИЗМА. ТОШНИТ!!!
У меня тесть - еврей, друзья евреи - вот за кого мне обидно!

Может хватит валить все на других?
Может сами виноваты в бардаке-то?
А не «еврейские комиссары»?

Приклонский Игорь 08.11.2005 06:15

Да, вот за друзей евреев мне тоже обидно.

Улыбина Юлия 08.11.2005 06:21

Слово Максиму Горькому:
http://az.lib.ru/g/gorxkij_m/text_0290.shtml

ГЛЕЙЗЕР Имануил 08.11.2005 06:40

Нечистотам место, конечно, в канализации.

Смывать надо, если такой пакостный душок пошел.

А ежели здесь не смывают, то, и правда, остается только самому отседова смываться...

Жаль...

Горшков Олег 08.11.2005 07:24

Мне стыдно за г-на Иванова и за тех, кто его поддерживает.

В который раз убеждаюсь, что правильно сделала, когда оставила родину. Из-за таких, как г-н Иванов, вы нас потеряли, господа бывшие соотечественники!

Бальмина Рита 08.11.2005 08:13

Оскорбления - недопустимы. Тем более - на литературном сайте. Тем более - по поводу национальности. Тем более - приписывание фашизма определенной национальности! Считаю, что здесь должен вмешаться админ и принять жесткие административные меры по отношению к автору, допустившему такое безобразие. Иванову я написала возле его опуса.

Оля Шенфельд, мне будет горько не хватать Вас на Рифме. Кроме того, такие гадости нет-нет да приходится испытывать в каком угодно месте, разве нет... Отовсюду не уйдешь.

Олег... нет слов. Уход тебя и таких, как ты, будет означать победу этих самых... которых и назвать-то не знаю как... сил им придаст...

Бейлина Мадлен 08.11.2005 08:15

Мало нам этой тошноты на «Стихире», теперь и тут формируется. Столько уже было написано по этому поводу, выдвинуто и опровергнуто несчетное количество раз, что, кажется, все аргументы уже испробованы. Но **скажу одно. Евреев в России все меньше. А фашистов - все больше. Еще двадцать лет назад только в страшном сне могла бы привидеться продажа нацистской и пронацистской литературы в Москве (там, где сейчас памятник Жукову - тоже). А сейчас и к этому привыкли.**

Святыми не стоит изображать никого. Святые - на иконах (живых на них не пишут). А вот бесов среди живых - полным-полнешенько. И национальности у них нет.

Брагин Никита 08.11.2005 08:24

Спасибо, Никита

Бейлина Мадлен 08.11.2005 08:31

Я очень уважаю Влада Коне, но это его высказывание меня поразило:

«Автор не призывает к насильственным действиям...», стало быть, нечего придираться к человеку...(((

И действительно! Достойнейший тип этот Иванов... Правда в нормальных обществах за поганые слова принято пинками вышибать. Но это было бы уже насильственным действием к нему, бедному, никак нельзя!...(((

Общественный туалет на обеденном столе? Это ничего... Это не насильственно, это естественно... Главное, не забыть спросить (в максимально ненавязчивой форме): удобно ли тебе, братец, не поднести ли тебе, родной, свежий рулончик бумаги?...(((

Сергеев Владислав 08.11.2005 08:46

Им, играл бы ты лучше

Некрасов Игорь 08.11.2005 08:53

Игорь, сказал бы ты своё слово как человек, поэт, член Совета.

А Буримэ-15 - по расписанию: 21.00

ГЛЕЙЗЕР Имануил 08.11.2005 08:55

Не желаю разбираться в текстах и виршах, в ивановых и в псевдоивановых, просто заявляю свою позицию:

1. антисемитизм не приемлю, по мне что еврей, что татарин, что француз, что русский - были бы люди хорошие.

2. констатирую особые достижения представителей еврейской нации в науке, литературе и искусстве, особенно заметные, учитывая небольшую сравнительно численность нации и её разобщенность.

3. считаю для нормального современного человека национализм в любом проявлении позором.

4. для сведения: сам я смесь русского, француза и турка.

Кузнецов Джелал 08.11.2005 09:00

Я просто в шоке!

Знала Виталия, как милого доброжелательного человека.... никак не ожидала от него таких слов!!!!!!!

Костюкова Евгения 08.11.2005 09:13

Н-да, даже и возмущаться уже не хочется... Только тоскливо пожмешь плечами - вот я Вас сейчас, господин Иванов, из Подмосковья-то да нашим исконным еврейско-фашистским матом пошлю, так ведь меня и выгонят...

Шляхова Надежда 08.11.2005 09:24

предлагаю впредь жертв черепно-мозговых травм с последующей ампутацией мозга на сайт всё ж таки не принимать, господа.
а обсуждать тут нечего и лечить наверное поздно...

Ребер Николай 08.11.2005 09:27

Господи, кончится ли когда вся эта галиматья?
Ребята, вам кажется в этих сварах рождается истина?
Совершенно не принимаю позицию Виталия Иванова. Винить во всех бедах этой страны евреев, глупо. Выяснять в очередной раз кто лучше, кто хуже - еще глупее...
Только боюсь, что скоро поздно будет выяснять любимые отношения двух братских народов. Сейчас идет проба сил во Франции, расползаясь на другие страны Европы. Через пяток лет, я думаю, о русском и еврейском вопросе придется забыть...

Коркин Владимир 08.11.2005 09:31

На ком пробуксовывает эволюция - взывает к революциям.
Примитивно.

Малинина Наталья 08.11.2005 09:34

Стихи подобные вводят меня в ступор душевный... теряюсь я, когда унижают Человека (а среди моих близких друзей еврев больше, чем русских, так уж получилось)... но бороться с этим пока не научилась, Им... к сожалению, видимо... а, может, не время еще...

вряд ли можно еще что добавить к сказанному выше... согласна с Джелалом Кузнецовым, практически на 100 процентов (смесь у меня чуток иная)

Лозицкая Елена 08.11.2005 09:49

евреев, конечно... извините за досадные опечатки... :(

Лозицкая Елена 08.11.2005 09:51

В Испании напечатан труд писателя-ИСПАНЦА, о том, какую ошибку допустили Испания-Франция-Германия в средние века, изгнав и уничтожив евреев - свой культурно-экономический пласт. И сегодня мы видим результаты. Иванову надо читать полезные книги, а не зачитанные черносотенные романы. И так все страны, и не только евреев. Иран, Сирия - не буду перечислять всех, изгоняющие свой интеллектуальный пласт - иранцев, сирийцев, погружаются во мрак и террор. Разве имеет значение состав крови. Состав ЧЕЛОВЕКА в себе - вот главное, а не животный инстинкт - кого сожрать. Любите поэзию, поэты, в ней - ответы на все, а не в той литературе, что листает г. Иванов

Минин Евгений 08.11.2005 10:09

А я тоже смесь разных наций:)
И очень взрывоопасная смесь:)

Радуга Наталья 08.11.2005 10:12

Мне кажется, что автор этого призыва забыл включить кое-кого в список удаляемых:

-Автор: Имануил Глейзер | Дата: 2004-12-02 10:01:34

Гнусный националист, ностальгирующий по коммуняцким временам и порядкам, вечно подпевавший Соколову и всегда пытавшийся самоутвердиться придирками к талантам.

Это о Шрайке на странице поэзии.ру.

Я свое мнение высказал на странице Иванова.

Да, у него слишком большая путаница, вызванная слишком «живым» и довольно-таки односторонним восприятием некоторых явлений.

Призывы же «расправиться» никак не решат проблему, она уйдет на время, обязательно всплывет где-нибудь снова и наверняка отзовутся эти призывы здешние другими призывами, прямо противоположными в других местах.

Сафин Михаил (Шрайк) 08.11.2005 10:23

Я здесь вижу проблему. Если часть (даже меньшая) населения России ее разделяет - проблема разрастается. Ситуация очень опасна.

Я часто говорю с простыми людьми. Разные мнения есть. Но шовинизм русским простым людям несвойственен. Если только его не прививают столичные гастролеры.

Я русский и живу в России.

Брагин Никита 08.11.2005 10:25

Да, кстати, некоторые аспекты этой проблемы подчеркнул и Трифонов выше.

Сафин Михаил (Шрайк) 08.11.2005 10:25

Иван! Мне дорога моя бывшая страна, у меня там друзья- писатели (не евреи), бедствуют, которым стараюсь помочь, как могу. Но скажи - Путин - русский, правительство - русское в основном, как они это допускают, вымирание страны, мне больно так же, как и тебе. Я получаю письма, и у меня болит сердце, ведь уже все уехали или сидят.

Кто виноват Иван? Может, Я?????

Минин Евгений 08.11.2005 10:26

Откуда это: все уже уехали или сидят?!!

Сафин Михаил (Шрайк) 08.11.2005 10:30

Хорошо было бы привести весь список…

В очередной раз из контекста вырывается часть, из антифашиста делают «антисемита»…

Я, кажется, не высказывался сам по себе, а разговаривал с Михаилом Берковичем. Вот прежде всех обвинений тех, кто не поленился прочитать текст данной темы, прошу прочесть весь наш разговор с Михаилом.

http://rifma.ru/rifma.php?curr_node=110&post=387353

Иначе, это просто бездоказательный и огульный хай, по принципу чужой – свой. И мне нечего комментировать…

Иванов Виталий 08.11.2005 10:33

Вся полемика просто не вошла бы... Но и этой вопиющей тирады вполне хватило, чтобы лучшие люди сайта отреагировали.

И спастись от этого позора не удастся.

ГЛЕЙЗЕР Имануил 08.11.2005 11:08

Могу поблагодарить, Имануил, за рекламу моего творчества.

Но в остальном то, что ты делаешь на сайте в националистическом плане – совершенно не допустимо.

На мой взгляд…

Иванов Виталий 08.11.2005 11:16

Это решит Администратор - что допустимо, а что нет. Общественное мнение уже хоть и не в полном объёме, но прозвучало. Я бы сквозь землю провалился...

ГЛЕЙЗЕР Имануил 08.11.2005 11:23

Какое хорошее, сильное решение, Имануил! Выхода из этой дурной ситуации. :)

Давай не будем искать врагов. Ты ведь тоже против фашистов?

Иванов Виталий 08.11.2005 11:37

Я ПРОТИВ ПРЕБЫВАНИЯ НА ЭТОМ САЙТЕ ВИТАЛИЯ ИВАНОВА. С такими идеями и тирадами - на сайты РНЕ и т.п.

ГЛЕЙЗЕР Имануил 08.11.2005 11:50

И все же в стихе Иванова я увидела слово «Евреи», а не «фашисты». Так о чем Иванов спорит?

Кравец Галина 08.11.2005 11:58

Галя, речь не о стихе... Речь о тираде, которую я скопировал сюда: за такие «откровения» на СТИХИРЕ блокировали, если помнишь...

ГЛЕЙЗЕР Имануил 08.11.2005 12:03

Антисемитом быть – нет долюшки труднее,
Ведь из достоинств – лишь одно:
То, что родился – не евреем,
А в остальном, пардон – г-но…

***
С искренним сочувствием ко всем больным этим тяжким недугом,

Андреевский АлексАндр 08.11.2005 12:14

Когда обижают русских - я за русских.
Когда обижают евреев - я за евреев.

В данном случае ИМ вправе себя защищать, ибо его очень и очень обидели приведёнными им здесь, как обидели всех евреев поголовно.

В ДАННОМ случае я, русский до мозга костей, за еврея Глейзера.
И полностью его поддерживаю.

Антонов Геннадий 08.11.2005 12:16

...приведёнными им здесь высказываниями...
(сорри за опечатку)

Антонов Геннадий 08.11.2005 12:18

Виталь, я прочитал весь пост. Полемика в нем мало чем отличается от стихирных. С теми же перехлестами и переборами...

Именно полемика, а не стих (по нему я свое мнение сказал и его не пересматриваю). Не согласен с тем, что именно ты сказал. Возможно, нужно более тщательно подбирать слова, прежде чем отвечать, потому что в таких вещах каждое слово может быть истолковано в ту или иную сторону.

Для меня странно наблюдать вечную защиту евреев и вечную защиту русских. Сегодня ни те ни другие в ней не нуждаются.

А то что страна больна, так сначала назовите мне основные признаки страны, сиречь государства. Сегодня это пока неопределенное образование без национальной идеи и политики, без экономической платформы (какой у нас строй, угадайте с трех раз?) и без определенных геополитических устремлений. Все эти три составляющих просто необходимы для того, чтобы государство называлось государством.

Их пока нет и в обозримом будущем, похоже, не предвидится. Реанимация нафталина Российской империи пока не приживается...

Коркин Владимир 08.11.2005 12:19

Побольше бы подобного разума, Володя!
И тогда кипяток от вскипающего гнева не ослеплял бы присутствующих.

Сафин Михаил (Шрайк) 08.11.2005 12:27

Володь.

Я же ни на кого не нападаю, отвечаю только на поставленные вопросы. Не было б их, не было б и моих высказываний. Есть ситуации, в которых я не могу промолчать. **Если мы все будем молчать, от России вообще ничего не останется. Ты прав в том, что и сейчас уже не очень ясно, что у нас за государство, кто им правит и для кого, что завтра ожидает народ…**

Поэтому, если есть мысли, надо их проговаривать. Я лично никогда не считал свое мнение – единственной истиной. На мой взгляд, истина во-

обще складывается как совокупность сторон – из всех мнений. Она объемная, а не плоская.

А вот если мнений не будет, не будет и истины. Не к этому ли призывает нас Имануил Глейзер? :)

СПАСИБО за честность и взвешенность!

Иванов Виталий 08.11.2005 12:35

«Трудно быть евреем в России. Но еще
труднее - быть русским»
(Ю. Нагибин)

Имануил, «когда пути таким, как ты,
открыты, растут ряды антисемитов»
(В. Гафт)

Виталий, все призывы бить врагов кончаются избиением ближайших соседей.

Дерлятко Евгений (Дейк) 08.11.2005 12:46

Евгений! :)
Я-то как раз за множественность мнений и открытое их взаимодействие. В спорах, говорят, рождается истина. Это – банальность именно потому, что очевидна, вроде бы, всем. Жаль, что - кроме Глейзера Имануила. У него есть свое, пусть не очень оригинальное мнение… но он почему-то хочет запретить другим иметь собственные.
Такие штучки, конечно же, не пройдут.

Иванов Виталий 08.11.2005 13:09

Во всяком случае, никого не надо отключать. Это уже проходили на стихире, отключения только мутят воду. А здесь - все очевидно каждому, тексты и подписи в наличии.

Дерлятко Евгений (Дейк) 08.11.2005 13:14

Гм... Прочёл стих. Может я слепой - но... я не нашёл в нём ничего оскорбляющего евреев... Может, просветит кто-нибудь?

Ширяк Евгений 08.11.2005 13:40

Нормальная реакция нормального человека, Евгений. Что тут объяснять?.. :)

Все. Лично со своей стороны я тему закрываю.

Иванов Виталий 08.11.2005 14:24

Совершенно бессмысленное дело переубеждать в чем-то Иванова или Трифонова. Им можно только посочувствовать, как и земле русской, по которой они ходят. Но даже и не в них основная беда России, а в том, что остальные терпят такие отравляющие атмосферу разговоры в своём доме, терпят присутствие на книжных развалах кумиров В.Иванова и предлагаемые этими кумирами простые и «проверенные» рецепты лечения сложных болезней. Это беда для России, большая беда. Именно такие взгляды дезориентируют людей, замусоривают их сознание, парализуют их волю или направляют их силы на ложные цели.

Если бы не было олигархов-евреев (чьё еврейство достаточно условно, во всяком случае, культурным еврейством его не назовёшь), их бы надо было придумать. И придумали бы! А беда-то не в этих одиночках (да и отнюдь не все олигархи - евреи, отнюдь!). Придумать, чтоб было на кого в очередной раз указать перстом. А что ж великая Россия? Где она, почему не может противостоять кучке «олигархов»? А потому, в частности, что правила, по которым играют «еврейские» олигархи, создают продажные «русские» чиновники. Почему ж мы о них молчим?

Как просто указать пальцем на виновника своих бед. И как трудно спросить в первую очередь с себя и начать с себя. Да, российские богатства уходят на строительство вилл в Ницце (о, не только еврейских, не только!). Это чудовищно! Но куда страшней, что российское общественное сознание покидает здравый смысл, коего и ранее ощущался дефицит.

Виталий Иванов, боритесь, боритесь с «еврейским фашизмом». Сейте «разумное, доброе, вечное». Думаю, рано или поздно российский народ скажет «спасибо сердечное» таким сеятелям. Жаль, если это случится после очередной «кровавой жатвы».

Марголис Леонид 08.11.2005 15:34

смотри, накаркаешь, Леня :((((

Долгушин Юрий 08.11.2005 15:37

Эх, Юр, разве ж такие вещи зависят от чьих-либо накаркиваний! Да и не накаркиваю я. Избави Бог!

Марголис Леонид 08.11.2005 15:49

в стихе я тоже ничего антисемитского не нашел) в дискуссиях.... может и было что-то, внимательно прочел, но слишком умнО не по моей теме дискуссировали) Любой конфликт возникает при желании конфликтующих сторон сражаться, уж мне ли не знать)) просто одной стороне тут явно не хватает осторожности в высказываниях (как уже заметил Владимир Коркин), а другой - чувства юмора)

предлагаю сменить тему, скажем, поговорить ...обо мне, как о «лице страшной кавказской национальности» - тут я вам обещаю, что при любом раскладе, жестокой развязки и обид не будет) А если нужны более откровенные пожелания - шли бы вы все..... читать стихи...

:))

Ахундов Айдын 08.11.2005 16:29

Айдын..

А я-то думал (потихоньку) что за «страшное лицо» так по-доброму внимательно глядит с фото..

:))

Сафин Михаил (Шрайк) 08.11.2005 16:38

Лёня, вот я уже давно удивляюсь: ну так изжёван этот нацвопрос. И опять за ту же жвачку. Неужели так мало ...неглупых людей. Каждое общество только тогда цивилизованное, когда цивилизованно может защитить своих членов. Преступника-кто бы он ни был-еврей, русский , чеченец-наказать, оградить от него, или перевоспитать (если невелико преступление), а порядочному гражданину-дать развиваться. Эволюционно. Ни одно вооруженное отнимание в виде революций ли (массовое преступление), единичного отнимания - грабёж, кража, раскулачивание кулака или олигарха- ни к чему ...человеческому не приводило, к стадному, животному, назад- в приматов.

Человеческим обществом должен править разум, а не зависть и мелочные страстишки.

А разумными могут быть и негры, и среди евреев найдутся дураки, а среди русских - преступники. Вот как прийти к разумному устройству общества? Человеческого?

Учиться друг у друга, у других государств, у тех же евреев и негров. У каждого народа - есть чему и.. ещё научиться внедрять и применять эти знания ко всеобщему процветанию. Это непросто.

Давайте научимся хотя бы мы, не самые необразованные представители человечества - не убивать (убирать с сайта) за корректно высказанное мнение, но за хамство или за уголовные деяния-разжигание межнациональной розни и вражды - осудить нужно.

Малинина Наталья 08.11.2005 16:50

Айдын,
красиво ...послал!
с удовольствием подчиняюсь.
Кто со мной?

Малинина Наталья 08.11.2005 16:55

Наташ, под каждым твоим словом готов подписаться. Конечно, осточертело. Каждый раз изумляюсь, находя эту тему там и сям. Болеем...

Марголис Леонид 08.11.2005 16:57

Я так понимаю, что стихов на пустом месте не бывает. И то, что за стихом пошла вот такая полемика... нормально. Автор высказал свою точку зрения. Его поддержала часть людей, часть не поддержала. Каждый в меру своей вспыльчивости ответил или не ответил... Про Гоголя, кстати, тоже всем, кому надо, известно. Для него не было различия между еврей и жид, так как это синонимы в украинском, он и не разделял. Русь тоже отличалась вот этим самым отношением причём, задолго до того, как на ней появились евреи. (см. историю). Другое дело - является ли дискуссия на просторах паутины резонной. Здесь каждый волен решать за себя. Кому-то надоело, кто-то видит в этом смысл жизни.

«Ребята, давайте жить дружно».

Вель Орна 08.11.2005 18:09

Выдержка из правил:
5. О СОВЕСТИ, ЛЕКСИКЕ И ЗДРАВОМ СМЫСЛЕ
В проекте запрещены публикации:
а) противоречащие законодательству РФ...
Считаю, что вышеупомянутый текст г-на Иванова вступает в противоречие с правилами сайта. Поправьте, если ошибаюсь.
Хочется внятной реакции администрации, наконец.

Молев Евгений 08.11.2005 20:30

Наконец-то - по теме постинга.
Спасибо, Женя!

ГЛЕЙЗЕР Имануил 08.11.2005 21:24

Вот я и не пойму никак глубин душ людских. Чеченцев, например, депортировал грузин Сталин при помощи структур, управляемых Берией. Однако че-

ченцы сейчас с грузинами дружат, а во всех бедах обвиняют русских, за что и мстят со времен более ранних, чем 1-ая чеченская. И так до тех пор, пока их братья по вере (читай - спонсоры в американской валюте) не напоминают о том, что есть евреи...

Господа, Вы тут все ё... (в смысле, с ума посходили) или с самого начала ничем не отличались интеллектом от идущих вместе, мастурбирующих коллективно и примкнувших к куркам в свободолюбивом намазе?

Гершов Вячеслав 08.11.2005 21:42

4-го ноября по Москве шли толпы параноидально одержимых манией чистоты русской расы. Никакой реакции властей или общественности. Интересно, это теперь новый курс такой? Или предвыборная фишка такая, чтобы обывателя попугать? Так по барабану, простите, всё обывателю.

Молев Евгений 08.11.2005 21:44

О, до 4 ноября добрались! Причём, судя по комментарию, без каких-либо конкретных знаний о причинах митинга.

Евгений, живите в помойке, кто ж запрещает?

Трифонова Алена 08.11.2005 21:56

Противоречие законодательству РФ надо еще доказать.

Сафин Михаил (Шрайк) 08.11.2005 21:57

ИВАНОВ ПРОДОЛЖАЕТ КСЕНОФОБСКИЕ РЕЧИ:

«*А евреи вспомнились просто чисто ассоциативно. :) Не удержался…*

По той причине вспомнились, что они в начале XX-ого века очень хотели изменить жизнь в России, и вот это им удалось. В лучшую, худшую сторону – автор не говорит даже об этом.»

ЗАКОН и ПРАВИЛА САЙТА ПИСАНЫ ДЛЯ ТАКИХ АВТОРОВ.

ГЛЕЙЗЕР Имануил 08.11.2005 21:57

Возможно, Алёна, вы более меня в курсе о причинах происходящего. Только город свой я не считаю помойкой, и уж менее всего склонен винить в его проблемах мигрантов. В этой связи мне вспоминается старый анекдот: «Господин поручик, этот корнет, вам не только китель облевал, но и в штаны к вам

нагадил». Ладно, грустно всё это и пошло. Завидую Имануилу с его бойцовским характером.

Молев Евгений 08.11.2005 22:18

http://tolerance.fio.ru/nindex.php?n=192

...

«Мне кажется, что для начала имеет смысл дать справку из толкового словаря, что такое «ксенофобия», потому что, когда я разговаривала со своими знакомыми, то была потрясена, что вполне образованные люди были искренне уверены, что в лучшем случае ксенофобия - это антисемитизм, а в худшем вообще не понимали, о чем идет речь. Я специально выписала определение:

***«Ксенофобия** - это навязчивый страх перед незнакомыми лицами. Ненависть, нетерпимость к кому-либо или чему-либо чужому, незнакомому и непривычному».*

...

Сафин Михаил (Шрайк) 08.11.2005 22:20

НУ ТОГДА ПРОСВЕТИТЕ НАС, КАК НАЗЫВАЕТСЯ ОБВИНЕНИЕ ЦЕЛОГО НАРОДА С ИСПОЛЬЗОВАНИЕМ КЛЕВЕТЫ.

???????

ГЛЕЙЗЕР Имануил 08.11.2005 22:30

Имыч: он это уже сообщил в статье о Даллесе.

Меломедов Владимир 08.11.2005 23:08

Айдын:

С радостью поддерживаю твоё предложение.

О распре прежней сожалея,
Пошли на мир добро и зло,
А в отпуск старого еврея
В мир новых русских понесло.
За две недели в их столице
Он видел дружеские лица,
Забрёл на несколько минут
В литературный институт…
Потом, в Нью-Йорке, дивной сказкой
Звучало странника словцо,
Как принят был он за Лицо
Национальности кавказской,

Не прежней мордою! Но как
Врагом он был, остался враг.

Меломедов Владимир 08.11.2005 23:17

http://www.aif.ru/online/spb/638/04

Шалагинова Евгения 09.11.2005 02:10

Спасибо, ЖЕНЕЧКА, за эту ССЫЛКУ!
Вот начало:
Протоиерей Владимир Федоров: «Главные наши враги — мы сами»

Сегодня Православную Церковь часто упрекают в антисемитских настроениях. Не последнюю роль в этом сыграли откровенно националистические газеты, именующие себя православной прессой. В этом году городская прокуратура уже вынесла предупреждения двум таким изданиям — «За русское дело» (где публикуются призывы к «справедливой ярости к врагу в лице еврейского народа») и «Русь православная» (в которой существует посвященный борьбе с «еврейским экстремизмом» раздел «Жизнь без страха иудейска»). Однако эта мера нисколько не повлияла на редакторов и авторов упомянутых газет, более того — их материалы стали еще более агрессивными и непримиримыми.

Что это — официальная позиция Церкви? А если нет, почему иерархи не высказывают свое осуждение, не открещиваются от таких православных? В чем причина укоренения антисемитизма в определенной части христианства? На эти и другие темы рассуждает руководитель Института миссиологии и экуменизма протоиерей Владимир ФЕДОРОВ, сотрудник Всемирного совета Церквей.
http://www.aif.ru/online/spb/638/04

ГЛЕЙЗЕР Имануил 09.11.2005 02:27

А вот оттуда же - специально для Миши ШРАЙКА:
« — *Антисемитизм трудно определить однозначно. Это одна из древнейших, но периодически обостряющихся форм ксенофобии».*

ГЛЕЙЗЕР Имануил 09.11.2005 02:43

А вот это- там же- адресуется Виталию Иванову и Александру Суворову:

«Антисемитизм — это еще и своего рода одержимость. Не просто антиобщественное поведение, несправедливость, но и что-то вроде эпидемии ненависти, распространение бациллы вражды, агрессии.

В большинстве случаев это результат воспитания, навязывание подрастающему поколению, да и наивным взрослым, некоего «знания» о врагах. Особенно эффективно действует такое «знание» на неподготовленного и малообразованного человека, и прежде всего необразованного в религиозном отношении. Русскому православию особенно не повезло, поскольку в 1905 году известный православный автор С.А. Нилус во втором издании своей книги «Великое в малом» опубликовал так называемые «Протоколы сионских мудрецов», подброшенные ему царской охранкой. Почитание православным народом памяти преподобного Серафима Саровского, знаменитую беседу которого с Мотовиловым Нилус опубликовал вместе с «Протоколами», придавало и до сих пор придает в глазах читателей Нилуса авторитет этой всемирно известной фальшивке. Печально, что идея мирового заговора до сих пор будоражит сознание самых разных людей и периодически используется для манипулирования политическим сознанием граждан России.»

http://www.aif.ru/online/spb/638/04

ГЛЕЙЗЕР Имануил 09.11.2005 02:50

Им, переубеждать тех, кто верит в ПРОТОКОЛЫ, бессмысленно: это как вера в Б-га. У моего мужа прежде была теща, простая деревенская женщина-сибирячка. И когда он однажды стал ей объяснять, что Христос был еврей, она убежденно ответила: «*Ну, что ты, он же добрый - Христос, он добрый, значит русский.»*

Не теряй время.

Просто возьмемся за руки, и уйдем. Нам, кочевникам не привыкать.

Бальмина Рита 09.11.2005 05:02

Напомните, друзья, кто из английских класиков сказал, что национализм заменяет чувство собственного достоинства негодяю.

Молев Евгений 09.11.2005 11:00

Обратил внимание, пропала часть моих комментариев… Вчерашнего позднего вечера. Возможно, не только моих…

Это как?

Иванов Виталий 09.11.2005 15:15

Им, выполняю твою просьбу.

Во-первых, прочел стих, на который ты ссылаешься. Уровень стиха не ниже среднего уровня представленных на сайте произведений. Что касается темы, то отражение действительности на лицо, отрицать это станет тот, кто не ездил в электричке...)))

Мнение свое читатели высказали о произведении. Автор на комментарии ответил.

Цель этого поста?

Кроме травли конкретного автора ничем объяснить невозможно. Прикрывая благими призывами, черные дела не обелить.

Поэтому **я ставлю вопрос перед членами совета об удалении этого поста, а перед Админом - о наказании автора Глейзера Иммануила за провоцирование ненужных сайту разборок.**

Геополитические и иные вопросы, не относящиеся к поэзии, можно поднимать в иных местах, не думаю, что рифма от этого выигрывает.

Если речь о конкретной пользе для сайта, приглашаю принять участие в аукционе по вакансии Советника. Пока не поступило ни одной кандидатуры.

Некрасов Игорь 09.11.2005 16:23

поддерживаю Игоря Некрасова!

Браво, Игорь!

Элго Маргарита 09.11.2005 16:33

Игорь, я с твоим мнением спорить не буду. Под этим моим постом есть высказывания многих авторов. В том числе и члена Совета - Олега Горшкова.

ГЛЕЙЗЕР Имануил 09.11.2005 16:35

Цель этого поста, Игорь: очистить сайт от высказываний, которые куда как непригляднее того, что было вычищенно модератором в частушках и буриме.

ГЛЕЙЗЕР Имануил 09.11.2005 16:42

Им, ты мстишь модератору? Если есть вопросы к модератору, обратись к модератору, если есть вопрос к конкретной публикации, обратись к модератору, если есть благие идеи, обратись к админу, если хочешь провоцировать, делай это в другом месте, не на этом сайте. Я разговариваю с тобой лично, а не с Олегом Горшковым. Олег сказал свое мнение, я - свое. **Считаю пост провокацией, травлей автора сайта, нарушитель должен понести наказание согласно правил сайта.**

Некрасов Игорь 09.11.2005 16:53

Наконец-то четкое слово модератора.

Сафин Михаил (Шрайк) 09.11.2005 17:09

Можно ли данное мение члена совета (Игоря Некрасова) приписывать администрации сайта? Вопрос принципиален, т.к. ответ определяет моё дальнейшее пребывание на сайте.

Молев Евгений 09.11.2005 17:12

Евгений, нельзя, это мое мнение.
Пребывание на сайте каждого автора - добровольное дело этого автора. К сожалению, причины ухода с сайта хороших авторов часто бывают очень далеки от проблем творчества. И я не хочу, чтобы этот сайт терял авторов по таким причинам.

Некрасов Игорь 09.11.2005 17:21

Михаил, у меня нет прав модератора.

Некрасов Игорь 09.11.2005 17:23

Ну.. ошибся я.. однако все-таки вес поболее рядовых будет..
:)

Сафин Михаил (Шрайк) 09.11.2005 17:43

Ну вооот, и вас, Игорь, взвесили...
пора, батенька, на диету садиться...
:))

Малинина Наталья 09.11.2005 17:47

Некоторых, вона, уже посчитали, да не раз.
А некоторых уже недосчитываемся.
Рифма на диете.
:(

Сафин Михаил (Шрайк) 09.11.2005 18:05

Наташ, а я ее не раздавлю?...)))

Некрасов Игорь 09.11.2005 18:44

--Кого?
диету?!

Малинина Наталья 09.11.2005 18:47

угу

Некрасов Игорь 09.11.2005 18:49

Спасибо Им, просветил:)) Ты, наверное, сам-то только узнал, что обозначает слово сие:) вижу, как ты в ладошки от удовольствия хлопаешь:))

Имануил, а тебе не кажется, что раздражитель и поджигатель сайта(ов) ты - Имануил Глейзер собственной персоной.

Уууу, какой ты, однако, страшный в гневе «праведном» :))

.....

Хотел свалить с сайта - надоело одни и те же тявканья слушать. И шугнуть нельзя - миротворцев развелось, мать их... А теперь - хрена лысого!!! Пока не отключат, не уйду:))) Так что, мое вам с кисточкой, Глейзер и КО:)))

Суворов Александр 09.11.2005 20:09

Статья 282. Возбуждение национальной, расовой или религиозной вражды

1. Действия, направленные на возбуждение национальной, расовой или религиозной вражды, унижение национального достоинства, а равно пропаганда исключительности, превосходства либо неполноценности граждан по признаку их отношения к религии, национальной или расовой принадлежности, если эти деяния совершены публично или с использованием средств массовой информации, -

наказываются .....

Я присоединяюсь к просьбе УБРАТЬ ВЫСКАЗЫВАНИЕ В.Иванова и применить к нему меры, предусмотренные Правилами.

Иначе я не удивлюсь, если в дело вмешаются органы прокуратуры, /чего бы не хотелось/ поскольку страсти зашли далеко, а сайт обязан соответствовать требованиям законодательства о средствах массовой информации, не допускающей подобных публикаций.

Малинина Наталья 10.11.2005 00:30

Вы все съели чего-то что ли? Имыч ты совсем охренел? Нафига ты тут эту демонстрацию устроил, фашизм не люблю это правда, ну нафига очередного Далесса закатывать? Господа не хотите лучше мне по морде заехать, приглаша-

ются все желающие в мой новый пост о любви к ближнему, а эту тему считаю закрытой!

Ауровы Евгений-и-Светлана 10.11.2005 00:48

Женя, закрыть тему обязана администрация.
Вопрос гораздо серьёзнее, чем тебе кажется.

Малинина Наталья 10.11.2005 00:53

Нет ничего серьезнее душевного здоровья окружающих! Это то что не восстанавливается так легко, стихи можно удалить и снова разместить, слова вылетели и улетели, а вот душа потом долго эти раны залечивать будет, какими бы они праведными не казались, причины нанесения этих ран, ничто не может их оправдать, поэтому предлагая тему закрыть САМИМ, мы же не маленькие дети чтобы мамочку-модератора ждать!

Ауровы Евгений-и-Светлана 10.11.2005 01:18

.

Малинина Наталья 11.11.2005 09:45

Вспоминается печально знаменитая «Десионизации», по научной ценности равная писаниям Фоменко. А еще вспоминается, как интеллигентнейшему Михаилу Иосифовичу Рижскому какие-то м...ки из общества «Память» окна били.

Национальная рознь - способ нечистоплотных людей «постричь купоны», а людей недалеких - показаться самим себе умнее (как же, «я думаю о судьбах народа»!)

Читайте Лоренца, «Агрессия» - там о причинах национальной вражды сказано достаточно доходчиво.

И о цели искусства - СТРОИТЬ УНИВЕРСАЛЬНЫЕ, ОБЩЕЧЕЛОВЕЧЕСКИЕ ЦЕННОСТИ - тоже.

Воронов Кирилл 11.11.2005 11:46

2005-11-08 Коне Владислав. Уберите с сайта Глейзера!

Рифма.ру 08.11.2005 07:24

Он исподволь и планомерно сеет вражду между участниками сайта Рифма.ру, пытаясь столкнуть их стенка на стенку.

Сколько можно муссировать так называемый «еврейский вопрос»? Неужели это самая несчастная нация в мире?

Для меня лично национальность не имеет значения, был бы человек порядочный и всё.

Виталий Иванов написал вирши, которые не оскорбили ни определенную нацию, ни кого-либо из участников Рифмы.ру.

Всё, что написано им и его оппонентами в откликах, является предметом обсуждения и рассуждения, не более того. И, если бы тот же Глейзер не разорался на всю округу, это так и осталось бы на совести автора и рецензентов.

Сейчас же все евреи должны обязательно встать дружной стеной против Иванова и заклеймить его за то, что он думает не так как Глейзер. Но он может и заблуждаться в своих суждениях, а для этого достаточно просто объяснить, а не выкатывать самоходное орудие для последнего и решающего.

Как русский, я должен буду встать рядом с Ивановым, поскольку Глейзер живет гораздо лучше его, но вопит так, будто его обокрали.

Но я не хочу быть против кого бы то ни было ни по национальному, ни по половому или еще какому признаку.

Я уверен, что Иванов Виталий не враг никому, и не надо раздувать мировой пожар, даже если это так хочется Глейзеру.

написал Коне Владислав

УЧАСТНИКИ ОБСУЖДЕНИЯ:

Бейлина Мадлен, Бальмина Рита, Минин Евгений, Лозицкая Елена, Коне Владислав, Иванов Виталий, Трифонова Алена, ГЛЕЙЗЕР Имануил, Сафин Михаил (Шрайк), Ауровы Евгений-и-Светлана, Гофайзен Михаил, Ребер Николай, Андреевский АлексАндр, Радуга Наталья, Ширяк Евгений, Альт Александр, Ливнева Людмила, Марголис Леонид, Шенфельд Ольга, Малинина Наталья, Капо Светлана, Конева Елена, Долгушин Юрий, Бессонов Петр, Осеева Светлана, Зимовец Елена, Шалагинова Евгения, Молев Евгений, Колноузенко Надежда, Меломедов Владимир, Рабин Анатолий, Дынкин Михаил, Полякова Татьяна,

Огнева Ирина, Карпенко Александр, Назаров Федор, Тулаба Альгирдас, Вольт Юлия, Суворов Александр, Барин Андрей

(УДАЛЕН ССАЙТА – Иван Трифонов, комментарии пропали)

Влад... из твоих слов следует, что все тут готовы идти за кем бы то ни было, в том числе и за Ивановым или Глейзером или тобой, наконец?

Предоставь каждому самому решать вопрос о своей позиции по отношению к оскорблениям, прозвучавшим на сайте,- все равно, в опусах ли или в дискуссии, развернувшейся после...

Обращаться же к админу имеет право любой,- Глейзер, Коне или тот же Иванов. Важно, чтобы не было допущено ксенофобии, вот что главное...

Бейлина Мадлен 08.11.2005 08:26

Владислав, а может сначала Ваших клонов убрать? Ведь не очень честно получается.

Бальмина Рита 08.11.2005 08:34

1) *«Для меня лично национальность не имеет значения...».*
2) «Как русский, я должен буду встать рядом...»
Влад, как же у тебя сочетаются эти два тезиса? Ничего не напрягает? (((

Сергеев Владислав 08.11.2005 08:50

Я полагаю, никто не имеет право требовать убрать кого-то - он должен красиво убраться сам со своими клонами, чтобы из-за таких не уходили другие.

Глейзер говорит то, что он должен говорить, он защищает, а не нападает, в отличие от г.Иванова. И имеет полное право. Люди, ВЫНУЖДЕННЫЕ уехать из России, Беларуси из-за националистов- подонков, когда моему сыну приклеили желтую звезду на спину, весь класс помирал от восторга. Нету за вами ничего святого и г. Коне, и г. Иванов.

Вы бы побыли в чужой шкуре изгнанников - водки бы вам не хватило, чтобы залить свои ощущение. Это по вине таких, как вы, мы разбросаны по всему земному шару. Никто же не говорит, что, взяв за основу зверя Ивана Грозного, - кто такие русские. А тут Свердлов и т.д. как типичные представители еврейской нации. Читайте стихи, господа, а не херню, высосанную из... без комментариев.

Минин Евгений 08.11.2005 09:50

Влад, а помнишь, ты сказал «я думал, здесь пишут стихи...»

я вот тоже так думала... и, как ни странно, не перестаю думать и сейчас... и меня не волнует, сколько у тебя клонов и насколько это честно, лишь бы Стихи писались...

и меня почти не волнует Виталий Иванов (ух и раздули же его персонищу...), я просто не раскрываю его страничку - и нет его для меня в отдельно взятом пространстве... НЕТУ!

а стихи Има мне нравятся... и буду читать его дальше... пошто ж его убирать?!

Люди! Давайте будем ЧЕЛОВЕЧНЕЕ!

Лозицкая Елена 08.11.2005 10:01

Я предвидел всё это. Дружными колоннами потянулись...

И думаю, что действительно, хватит. Решайте еврейский вопрос без меня.

Америка давно решила индейский вопрос, процветая на их костях, а остатки загнав в резервации. Евреям повезло куда как больше.

Напали на Иванова! Вот молодцы! Флаг вам в руки! Давайте, пинайте дальше. И меня заодним. А что?

Все это было... было... было...

Коне Владислав 08.11.2005 10:09

Уф… Я, безусловно, догадывался, что последует, после моих ответов на комментарии в «Электричке». Бесполезно говорить, что меня откровенно спровоцировали, хотя это очевидно. Все, думаю, понимают, что такие вопросы обсуждать крайне сложно, тем более всерьез и пространно. Не допустить высказываний никого не задевающих практически невозможно, зато крайне легко подвергнуться обвинению в разжигании национальной розни.

Но эти темы, на мой взгляд, обсуждать нужно. Конечно, максимально корректно. Хотя, повторюсь, сделать ни одного неверного шага – может быть, один шанс из ста.

Зачем это мне? Я очень люблю Россию, многонациональную нашу Родину. Увы, она очень больна… Совершенно очевидно, что я не «антисемит». Антифашист – да! И с фашизмом буду бороться, любым – русским, еврейским, не важно. Бороться легальными средствами.

Одним из проявлений, весьма смахивающим на фашистские методы, на мой взгляд, является оценка автора не по таланту и произведениям, а по его

взглядам и нац. принадлежности. Таковыми действиями на сайте открыто и, в особенности, под ковром занимается Имануил Глейзер, рассылающий приваты, в которых он запугивает одних авторов, а другим дает руководящие указания, кого им читать, кого нет и каким образом голосовать и комментировать.

Лично мое знакомство с Глейзером началось именно с его привата следующего содержания.

2005.09.20 22:59 ГЛЕЙЗЕР Имануил ответить
К ОТВЕТУ!
http://rifma.ru/rifma.php?curr_node=110&post=246044&pagenum=2
ТАКОЕ НЕ ПРОЩАЕТСЯ! ЭТО НЕПРИКРЫТЫЙ АНТИСЕМИТИЗМ! ОТВЕТИТЕ ПО ВСЕЙ СТРОГОСТИ СОВЕСТИ И ЗАКОНА. ИМАНУИЛ ГЛЕЙЗЕР

Весьма сожалею, что на литературном сайте приходится кроме стихов заниматься еще и этим. Если бы не было провокационных зацепов, не было б и ответов на них. Из одного слова «евреи» в очередной раз пытаются раздуть вселенский пожар.

Иванов Виталий 08.11.2005 10:13

Влад, в случае чего я могу тааак запинать за русских. Мне тоже все эти наезды поперёк горла. Особенно взгляды из-за границы. Только надо ли всё это устраивать здесь, на сайте?

Трифонова Алена 08.11.2005 10:20

Я вот думаю: если убрать с сайта всего боящихся модераторов, может, жаловаться некому будет?

Влад, не поддавайся на провокации! Пусть жалуются, если сами не могут решить свои проблемы. Криков-то...

Иван, разумные вещи говорите. Только пусть это где-нибудь в другом месте признают. Закрыть бы этот ОФ. Воистину «Когда б вы знали, из какого сора растут стихи...». Так и решишь, что сор - это сами люди... Противно...

Трифонова Алена 08.11.2005 10:35

Вынужден обратиться к Администрации и населению сайта за помощью.
Судите сами:

ВИТАЛИЙ ИВАНОВ:
http://rifma.net/rifma.php?curr_node=110&post=387353

Никому в России, начиная с 1917-ого года, так «хорошо» не живется, как русским. :(((И в этом повинен во многом именно еврейский фашизм. Только нам уезжать - некуда… Даже если и было б куда, - не уехали. А вот фашизм – уедет от нас. Полностью и окончательно, не сомневаюсь!

В общем, вижу, Вы не хотите понять… Если я ищу точки соприкосновения, Вы их последовательно снимаете. По-вашему, все евреи – святые…

В России еврейскими фашистами в результате «красного террора», развязанной ими Гражданской войны, организованного ими голода, подавления крестьянских бунтов, расстрела демонстраций рабочих были физически уничтожены десятки миллионов людей. А неродившихся в результате всей этой цепи «случайных» событий – сотни миллионов! А Вы мне – кто-то ночью однажды лозунг повесил «Бей жидов!» Да, в какой же стране не было этих лозунгов?..

Если Вы не разделяете жидов и евреев и себя среди жидов числите, это Ваша проблема. А вот те, которые за Россию воевали – георгиевские кавалеры, герои Советского Союза - себя жидами не числили и никто их жидами не называл. Так же, как никогда не называл никого, кто любил свою Родину, Россию и служил ей всей жизнью – русский, еврей, без разницы!

Еще Гоголь писал в повести «Тарас Бульба». Где поселится жид, там цветущий край превращается через несколько лет в пустыню, а все его жители становятся нищими, в кабале у жида. Не это ли произошло и происходит в России? Присосавшись к стране, еврейские фашисты из нее выжимают все соки! Плевать им на снижение численности населения, голодающих врачей, учителей, пенсионеров, миллионы беспризорных детей… Хапнуть деньги и вывезти за границу, все прочее – по боку!

Что говорить… Вы сами от них сбежали – от еврейских фашистов, а теперь из-за границы, по сути, оправдываете своих же злейших врагов! Не ожидал от Вас этого, Михаил… Жаль!

==========

??????????????????????????????????????

ГЛЕЙЗЕР Имануил 08.11.2005 10:39

Да, Иван! Открыто отвечаю. Есть разные люди. Как и всюду среди всех. Есть евреи - плохие и хорошие. Есть подлецы и гуманисты. Гении и дураки. Как у любого народа. И это не только моя личная позиция.

Минин Евгений 08.11.2005 10:39

Бог ты мой.. за помощью.. кто?..

Сафин Михаил (Шрайк) 08.11.2005 10:42

Им, смешно, ещё осталось политическое убежище попросить...

Трифонова Алена 08.11.2005 10:48

Да, Иван, есть разные люди.

Я это понял ещё в 1961 году, когда Алексей Марков в ответ на «Бабий Яр» Евтушенко ответил в «Лит.России». И с тех пор всё идёт по возрастающей. И жалкий публицистишка еврейской национальности Цезарь Солодарь и председатель Антисионистского Комитета, еврей, генерал Драгунский позорно исполняли свои роли по указке брежневского ЦК, поливали Израиль и т.д. И разве годятся они в подмётки нееврею - генералу Григоренко или русским писателям Паустовскому и Виктору Некрасову??? Ты это хотел услышать, Ваня! Так я это тоже понял в середине 60-х и, как видишь, не забываю. И из всех Ивановых больше всего люблю долговязого сатирика Александра.

А вот за то, что говорит вслух на сайте Иванов Виталий, прошу избавить сайт от этой вопиющей клеветы.

ГЛЕЙЗЕР Имануил 08.11.2005 11:02

Им всегда очень смешной, когда пытается запугать русских людей. И навести порядок там, где его нет. :))

Иванов Виталий 08.11.2005 11:03

В 1895 году, почти за 40 лет до того, как партия нацистов пришла к власти, швейцарско-немецкий психиатр Альфред Плётц, сторонник движения евгеники, опубликовал книгу «Здоровье нашей расы и защита слабых», в которой он изложил основы материалистической теории расовой неполноценности. Он распространял идею «уничтожения людей, недостойных жить» в качестве «чисто целительной меры» и ввел в оборот слово «Rassenhygiene» (расовая гигиена).

В 1905 году Плётц стал соучредителем Общества расовой гигиены. Позднее нацистский режим выразил признательность Плётцу и его поборникам за помощь в разработке «биологического обоснования» для построения нацистского государства.

В 1920 году психиатр Альфред Кох в своей книге «Право на уничтожение живущих, которые недостойны жить», потребовал, чтобы «умственно неполноценных» подвергали эвтаназии. К 1932 году расовая гигиена психиатров стала общепринятой дисциплиной в медицинском сообществе Германии и преподава-

лась на медицинских факультетах большинства университетов Германии. Следует учесть, что эта ситуация сложилась в Германии еще до прихода Гитлера к власти в 1933 году.

Другой психиатр, Эрнст Рудин, в 1933 году стал соавтором законов о стерилизации в нацистской Германии. Он считал, что психиатрия должна сыграть главную роль в очищении расы, что, по его мнению, подразумевало лишение генетически «ущербных» людей «способности размножаться».

Именно эти работы и теории способствовали мании Гитлера по уничтожению «недостойных жизни» или «низших рас». К тому времени Гитлер уже познакомился с психиатрией. Журналист Рон Розенбаум изложил подробный рассказ об этом на страницах «Нью-Йоркера». Ослепнув в результате газовой атаки во время первой мировой войны, Гитлер в 1918 году оказался в военном госпитале, где психиатр Эдмунд Фостер проводил с ним сеансы гипноза. Вводя Гитлера в транс, Фостер внушал ему, что Германия нуждается в том, чтобы он прозрел и послужил делу возрождения нации.

«Сначала они взялись за коммунистов, но я не вступился в их защиту, потому что не был коммунистом. Потом пришла очередь евреев, и я вновь промолчал, потому что не был евреем. Потом они пришли за католиками, но я промолчал, потому что я был протестантом. Наконец, они пришли за мною, но к тому времени уже не осталось никого, кто бы поднял голос в мою защиту.»

Пастор Мартин Нимеллер, 1945 год. Командующий офицер.

Может быть корни ненависти, надо искать в некоторых увлечениях господ, ратующих за запреты?

Ауровы Евгений-и-Светлана 08.11.2005 11:38

Лектор читает лекцию об ужасах еврейского фашизма в СССР. О жидах и евреях и т.п. Из зала вопрос: «А как отличить-то жида от еврея?» «А это очень просто!» - отвечал лектор. «Если он работает - то еврей, а вот если пришёл устраиваться на работу - жид».

Хочу задать вопрос г. Иванову и нынешним поборникам этой теории. Как сегодня отличить жида Гофайзена от еврея Гофайзена?

Гофайзен Михаил 08.11.2005 11:43

Нет, не будем Глейзера убирать. Он поэт хороший.

Кстати, господа и дамы, а ведь вы порядочные вруны. „Для меня лично национальность не имеет значения“, - каждый второй поспешил отметиться. А ведь так не бывает. Она имеет значение для всех.

Я утверждаю, что человек, выросший в СССР (и не только) какую-то дозу антисемитизма впитал (с молоком ли матери или позже с „777“ – но впитал).

Я – антисемит, я ловлю себя на этом очень часто. Я не горд этим, стараюсь об’ективно оценивать людей, но знаю, что до конца мне этого не изжить никогда.

Поэтому, зачем это – „не имеет значения…“. Самим же противно…

Ребер Николай 08.11.2005 11:45

Михаил Гофайзен!

Я ведь «жидами» никого не называл и не называю. Жидовскую тему подняли моим постингом выше, я ответил. Ничего более.

Хотя русские писатели, начиная с Державина – Пушкин, Лермонтов, Некрасов, Тургенев, Достоевский, другие… совершенно свободно в своих классических сочинениях оперировали термином «жид». И ничего им за это не было. :) Эти произведения – публикуются и сейчас и среди других так же являются золотым фондом русской и мировой литературы.

Вообще говоря, если подходить исторически, в термине «жид» изначально ничего обидного не было. Сейчас точно не вспомню, но вечером посмотрю и найду ссылку. По памяти это то ли с польского, то ли еще с какого – транскрипция того же слова «еврей». Повторюсь, могу сейчас ошибиться, вечером уточню.

Однако, со временем, жиды постарались изменить исконное значение этого слова.

ЗЫ. Хочу добавить, Михаил. Мне всегда нравились ваши стихи, искренне.

Иванов Виталий 08.11.2005 12:08

Не могу согласиться с тем, что в СССР дозы антисемитизма впитывал каждый с молоком или еще с чем.

Каждый каждому рознь.

Сафин Михаил (Шрайк) 08.11.2005 12:09

Спасибо за историческую справку, Джонни.

Я тоже думаю, что корни зла надо искать среди тех, кто пытается кого-нибудь или что-нибудь запрещать.

Множественность и соразмерность…

Быть свободным можно только среди свободных людей, открыто излагающих свои взгляды, а не дергающих за ниточки под ковром. :)

Иванов Виталий 08.11.2005 12:14

Антисемитом быть – нет долюшки труднее,
Ведь из достоинств – лишь одно:
То, что родился – не евреем,
А в остальном, пардон – г-но…

***

С искренним сочувствием ко всем больным этим тяжким недугом,

Андреевский АлексАндр 08.11.2005 12:15

Вот! «Не еврей, значит – г-но…»
Разве ж так можно?!..

Иванов Виталий 08.11.2005 12:19

Виталий, к сожалению, мы уже спустились с поэтических высот на грешную землю...

Вы, вольно или невольно, разделили евреев на две колонки. На плохих и хороших, на евреев и жидов, на... И дело здесь не в словах, а в понятиях.

Гитлер, как мы помним, тоже делил евреев на полезных и подлежащих истреблению.

Но у Гитлера были определённые критерии... Я задал вопрос о Ваших критериях. Как Вы сегодня отличаете одно от другого?

Что же до писателей, живших 200 лет назад... Тогда ещё не были открыты либеральные ценности. Мир и люди изменяются. Надеюсь, к лучшему... Мы же не приводим в качестве примера языческие обряды, когда существовали человеческие жертвоприношения.

Гофайзен Михаил 08.11.2005 12:34

Предлагаю закончить этот разговор :(

Радуга Наталья 08.11.2005 12:37

А у меня первая любовь была еврейка. Дура дурой, а какие воспоминания молодости:)

Калашников Игорь 08.11.2005 12:41

Не считаю корректным удаление Глейзера с сайта. Он - неравнодушный человек, и многие его недостатки (запальчивость и т.д.) - продолжение его достоинств (как и у каждого из нас, впрочем). **Он своеобразен, ярок. И естественно не всем нравится, не со всеми корректен. Но, если удалять, яркость, то останется серость...**

Уважаемый Владислав Коне, я прошу прощения, если чем обижу, но **считаю, что в любом конфликте между личностями - две стороны, и если конфликт состоялся, и, тем более перешёл в войну - виноваты обе стороны. Обоим не хватило, мудрости, терпения, доброты, юмора и т.д.**

А жаль, потому что конфликтуют как правило личности самобытные, талантливые, яркие. А серости - делить нечего...

Ширяк Евгений 08.11.2005 12:46

Михаил Гофайзен

Нет, я никого ни на что не делю. :) И не собираюсь. Первым сказал слово «жиды» Михаил Беркович в своем постинге под «Электричкой». Зачем теперь Вы развиваете эту провокационную тему? Иначе ведь ее не назовешь…

Не думаю, что это кому-нибудь нужно.

С искренним уважением к Вашему таланту и творчеству,

Иванов Виталий 08.11.2005 13:16

Радуга Наталья
Согласен!
На один раз, по-моему, более чем достаточно. :)

Иванов Виталий 08.11.2005 13:18

Мне, не еврею, живущему в Израиле смешно и досадно, что у моих бывших сограждан нет более насущных вопросов, чем эта низкая тема. Я русский и хочу спросить русских: а чем вы - господа лучше евреев? Да ничем абсолютно. Зависть вас гложет, что вы не можете быть такими оперативными, как евреи. Впрочем, живя тут, уверяю вас, что нищета и здесь на первом месте, как и во всём мире, это доказывает, что все люди одинаковы. Евреи - малая нация, вот и бросается в глаза каждый богатый иудей, а Россия большая и там богатеев куда больше, но этого никто не видит. Зря видимо я захожу сюда, тут стали появляться обычные мизантропы, а религия только повод...

Альт Александр 08.11.2005 13:59

Саша Альт. Меня - не гложет. Последний «оперативный» еврей, которого я видела, бросил свою жену с маленьким сыном и отобрал у неё квартиру. Меня от такой «оперативности» тошнит. Других - в России пока не видела.

Впрочем, это касается всех! Не только евреев! Просто последние... более «оперативны», конечно.

Разговор, действительно, пора заканчивать.

Ливнева Людмила 08.11.2005 14:24

Александра, с последним абзацем я... почти... согласен. Скажу больше: они бы, может, уже вымерли, то бишь ассимилировались. Если б тому категорически не препятствовали антисемиты. Антисемиты (и, кстати, сионисты) - противники ассимиляции евреев.

Марголис Леонид 08.11.2005 16:02

Все, тошнит. Bye, guys.

Шенфельд Ольга 08.11.2005 17:02

Пик Ник, браво! :))

Марголис Леонид 08.11.2005 17:02

Леонид, на прощанье (с Остоженкой говорить не хочу). Ассимиляция - процесс повсеместный, а русских евреев называют, кажется, «пленными детьми». Но неужели после жизни в Израиле Вы можете говорить о вымирании нации? Ведь быть евреем, не значит носить лапсердак, важно внутреннее самоощущение.

Шенфельд Ольга 08.11.2005 17:12

Владик,

вот я уже давно удивляюсь: ну так изжёван этот нацвопрос. И опять за ту же жвачку. Неужели так мало ...неглупых людей. Каждое общество только тогда цивилизованное, когда цивилизованно может защитить своих членов. Преступника - кто бы он ни был - еврей, русский, чеченец - наказать, оградить от него, или перевоспитать (если невелико преступление), а порядочному гражданину - дать развиваться. Эволюционно. Ни одно вооруженное отнимание в виде революций ли (массовое преступление), единичного отнимания - грабёж, кража, раскулачивание кулака или олигарха - ни к чему... человеческому не приводило, к стадному, животному, назад - в приматов.

Человеческим обществом должен править разум, а не зависть и мелочные страстишки.

А разумными могут быть и негры, и среди евреев найдутся дураки, а среди русских - преступники. Вот как прийти в разумному устройству общества? Человеческого?

Учиться друг у друга, у других государств, у тех же евреев и негров. У каждого народа- есть чему и.. ещё научиться внедрять и применять эти знания ко всеобщему процветанию. Это непросто.

Давайте научимся хотя бы мы, не самые необразованные представители человечества - не убивать (убирать с сайта) за корректно высказанное мнение, но за хамство или за уголовные деяния - разжигание межнациональной розни и вражды - осудить нужно.

Малинина Наталья 08.11.2005 17:24

Старомодно всё это... для России, по крайней мере. Не актуально. Других проблем море! Не Ближний Восток...

Капо Светлана 08.11.2005 18:00

В Английском городе Йорке есть старинная башня, возле которой табличка с надписью, гласящая, что в башне в 11 веке спасалось около тысячи гонимых евреев. Боюсь, что, если я кому-нибудь об этом написала бы, то меня тоже обвинили бы во всех грехах.

Действительно, еврейский вопрос достал.

Мало того, что сами евреи постоянно ссорятся между собой, выясняя, кто жид, кто еврей, так они ещё при любых упоминаниях о евреях начинают раздувать щёки.

Не существует татарского вопроса, чувашского и т.д., но еврейский - вырастает на ровном месте.

Предлагаю вопрос об удалении кого-либо с сайта – снять, Постановив впредь не поднимать никем, никогда национального вопроса.

Существуют правила сайта. И этого вполне достаточно.

Все люди – братья!

Конева Елена 08.11.2005 18:33

не согласен насчет братьев, есть и сестры:)

Долгушин Юрий 08.11.2005 18:40

Согласна

Малинина Наталья 08.11.2005 18:45

Ольга, я, конечно, говорил о евреях, проживающих вне Израиля. Известно ведь, что в Америке (где практически нет антисемитизма) они стремительно ассимилируются, приводя в ужас ортодоксов.

К названию «пленные дети» (да ведь уже и не пленные!) могу добавить научное «репрессивное еврейство» - так называют евреев, которых связывает с еврейством (не культура, не язык, не знание своей истории, религии, традиций и т.д.), а только пришпиленная к ним жёлтая звезда.

Марголис Леонид 08.11.2005 19:06

А мне песенка нравится: Зачем мне считаться шпаной и бандитом? Не лучше ль податься мне в антисемиты?

А другому может быть нравится: Зачем мне считаться шпаной и бандитом? Не лучше ль податься в простые семиты?

Бессонов Петр 08.11.2005 19:28

Давайте всех разгоним. Заодно и поэтов. Это те же евреи. Больно умные. Господа, опомнитесь.

Осеева Светлана 08.11.2005 19:29

После прочитанного делюсь впечатлениями с женой:

- Я в шоке, на Рифме, еврейский вопрос муссируется.

- Думаешь, среди поэтов уродов не бывает?

Грустно господа. Грустно и стыдно. Сам факт этой полемики вызывает у меня недоумение. Неужели, люди могут всерьёз, веря в правоту своей аргументации, говорить о расовой теории?! Это дурной сон какой-то.

Молев Евгений 08.11.2005 20:48

нашел, чем с женой делиться:)

Долгушин Юрий 08.11.2005 20:51

Давайте никого не удалять…

Я всех прочла. И что интересно, ведь каждый из спорящих, по-своему прав, и не прав, по-своему. **Спор, проясняя позиции сторон, если не может стать решением проблемы, то, по крайней мере (у людей интеллигентных), должен направить конфликт в конструктивное русло и придать ему цивилизованные формы. Давайте будем толерантными и вспомним о самоцензуре, и прежде чем затыкать рот кому-то, подумаем об ответственности за СВОИ публично сказанные слова.**

И ещё.. давайте учиться друг друга понимать и считаться с чувствами других.

Тогда не понадобятся запреты на… чтобы-то ни было.

Ребята, давайте жить дружно… а? :)

Зимовец Елена 08.11.2005 20:54

Юра!!!:-)))

Шалагинова Евгения 08.11.2005 20:54

Видимо, придётся следовать примеру Оли Шенфельд.

Молев Евгений 08.11.2005 20:55

Жень, ты не обиделся ли? Не моги!

И вообще - что за детсад, господа. Пора всем засесть за многосерийную лирику и никаких междусобойчиков! :-))

Ведь: «не сольются никогда зимы длинные и лета, у них разные привычки и совсем несхожий вид.

Не случайно на земле две дороги — та и эта...»

Шалагинова Евгения 08.11.2005 21:01

Ольга и Евгений, пожалуйста, не уходите!

Марголис Леонид 08.11.2005 21:03

Жень, спасибо большое, мое уважение к Вам за эту вроде бы дискуссию, втрое выросло, но я приняла личное решение и не хочу нести за него двойную ответственность. Ведь если бы я не сказала «уйду», Вы бы не ушли сами?

Спасибо всем, кто хочет жить дружно, но если здесь не появятся модераторы с необщими словами, я ухожу.

Шенфельд Ольга 08.11.2005 21:11

Модераторы - работающие люди.

ОНИ ПОЯВЯТСЯ!

НЕПРЕМЕННО!

ГЛЕЙЗЕР Имануил 08.11.2005 21:29

Нет, Оля. Моё решение, это моё решение. Если не будет внятной реакции администрации, я тоже покину сайт. В данном случае администрация сайта несёт

ответственность за происходящее. Это не поза. Здравый смысл и уважение к себе. Оставаясь на сайте, я молчаливо соглашаюсь с происходящим. Возможно, я посредственный поэт. Только теперь это не важно. У меня никто не отнимет права быть человеком. И вам, Оля, спасибо за честность и мужество.

Молев Евгений 08.11.2005 21:31

ТИРАДА ВИТАЛИЯ ИВАНОВА:

Еще Гоголь писал в повести «Тарас Бульба». Где поселится жид, там цветущий край превращается через несколько лет в пустыню, а все его жители становятся нищими, в кабале у жида. Не это ли произошло и происходит в России? Присосавшись к стране, еврейские фашисты из нее выжимают все соки! Плевать им на снижение численности населения, голодающих врачей, учителей, пенсионеров, миллионы беспризорных детей… Хапнуть деньги и вывезти за границу, все прочее – по боку!

Что говорить… Вы сами от них сбежали – от еврейских фашистов, а теперь из-за границы, по сути, оправдываете своих же злейших врагов!

ТРЕБУЮ АДМИНИСТРАТИВНЫХ МЕР.

ГЛЕЙЗЕР Имануил 08.11.2005 21:42

хотелось просто читать хорошие стихи...
без размолвок и скандалов...
без трений и ссор...

а в результате на рифме не стало хорошего поэта Владислава Коне... жаль...
нас жаль...

Колноузенко Надежда 08.11.2005 21:53

а о скандальном поведении Имануила уже не раз говорилось...

Колноузенко Надежда 08.11.2005 21:54

Надя, просьба очистить сайт от ксенофобии - не скандал и не провокация. Просьба. С указанием адреса и состава нарушения.

ГЛЕЙЗЕР Имануил 08.11.2005 22:00

Надо бы сбросить Глейзеру ногу с педали газа..

Да ведь сам ни за что не догадается.
Даже ведь и не видит, что другие давно предлагают поставить точку.
Нет, ему надо точку «пулей в лоб».

Сафин Михаил (Шрайк) 08.11.2005 22:00

У этого господина провокатор и скандалист - кто угодно, только не он..
Даже не смешно, хотя некоторые советуют в таких случаях посмеяться, может поможет.

Сафин Михаил (Шрайк) 08.11.2005 22:02

Миша, я не газую, как ты из-за приватного послания. Я только копирую чужие речи. И убедительно прошу очистить сайт.

ГЛЕЙЗЕР Имануил 08.11.2005 22:09

Сударь, повторю (как помню) сказанною мною ..лет назад на поэзии.ру:
Мы пяти минут не сидели напротив друг друга, чтобы тыкать.

Сафин Михаил (Шрайк) 08.11.2005 22:22

Влад ушел что ли? И своих клонов увел?
Доигрался ИМ :(Редиска ты, Им!

Надоела эта возня и разборки! И куда смотрит администрация????

Долгушин Юрий 08.11.2005 22:36

Юра, ты вообще-то представляешь, сколько на рифме клонов?
Ну чего прицепился(лись) с ерничанием к Владу?

Сафин Михаил (Шрайк) 08.11.2005 22:39

Имыч: В том, что я - твой клон, сомнений у некоторых граждан не имеется. Посему, поддерживаю.

К администрации: очистите, пожалуйста, сайт от антисемитизма. За другие народы ратовать в нестоящий момент не стану, хотя в 1996-м году в Москве мне рекомендовали носить при себе американский паспорт, поскольку я похож на «лицо кавказской национальности».

Ко всем остальным: В отличие от некоторых своих соотечественников, с сайта я добровольно уходить не стану.

«Вы не бойтесь, я не уехал. И не надейтесь: я не уеду»
В Высоцкий

«Ты, блин, вдаришь - я, блин, выживу.
Я, блин, вдарю - ты, блин, выживи»
А. Галич

Меломедов Владимир 08.11.2005 23:06

Спасибо, Володя!
Речь только о том, что можно прочесть на этом сайте.
Переделывать мир никому из нас не под силу.
:)

ГЛЕЙЗЕР Имануил 08.11.2005 23:15

Имыч, на любом, даже чисто-черносотенном сайте всегда найдётся, что прочесть. На эту тему есть талмудистская мудрость: кто есть умный? - тот, кто учится у всех.

Меломедов Владимир 08.11.2005 23:24

Самое интересное в этом споре: обе стороны взывают к модераторам, требуют навести порядок, наказать, заблокировать, убрать...

При этом соглашаются, что репрессивные меры ни к чему и «надо жить дружно».

Итак, завтра вернётся милая Янка и будет опять увещевать и уговаривать. Временно пригасит пожар и он разгорится снова. Ей надо взять на себя ответственность, а обе стороны - её собственные постоянные читатели.

А как вы предлагаете модератору и администрации наводить порядок на сайте?

Поставьте себя на их место.

Боюсь, без общих для всех правил и их строгого исполнения не выжило ни одно сообщество.

Рабин Анатолий 08.11.2005 23:43

поэт горбат
стихи его горбаты
кто виноват?
евреи виноваты

по-моему, все это лажа. разве можно всерьез увещевать антисемитов? тут не уговоры нужны и не цитаты из великих, а хорошие таблетки... от головы. жидо-масон - это ведь проекция больного воображения антисемита. все качества, приписываемые «жидам» можно найти у него самого. евреи (навскидку):

- трусливы
- мнительны (а, след.-но, неадекватны)
-высокомерны
- везде проталкивают друг дружку
- оперативны - замечательный и емкий термин, прозвучавший выше (оперативны - значит, суетливы, мелочны, знают, когда и какую ж. поцеловать и т.п.)

трусость: антисемиты, да и вообще фашисты, трусливы. никогда не понимал - зачем их молодежь качается, если всё равно налетают на жертву всем скопом и месят упавшего ногами толпой? я тут конкретно двум стихирным антисемитам встретиться предложил в реале - один на один и набить им морду - оба как-то сразу застеснялись, потухли и успокоились. а ведь не пенсионеры и не инвалиды, вполне трудоспособные люди ср. возраста. да и все черносот. погромы - разве не торжество трусливого сброда?

Дынкин Михаил 09.11.2005 00:08

мнительность и неадекватность: ну, тут уж я просто руками развожу. любой дурак знает, что антисемиту везде мерещатся жидо-мас. заговор, шестиконеч. звезды и т.п. просто замените евреев на зелёных человечков, а Израиль на гигантскую летающую тарелку - и диагноз будет налицо. не могу не отметить, что у антисемитов, как и всех психов, есть СВОИ источники информации, некое сакральное знание, недоступное непосвященным, поэтому и спорить с ними бесполезно - они ЗНАЮТ.

ну, м. б., евреи действительно мнительны, чего они сбегаются-то, когда про них гадости говорят? а вы, господа хорошие, напишите что-нибудь шедевральное типа: «Не лезьте чурки в Интернет», посвященное, скажем, кавказцам, и увидите - как быстро они сбегутся (и правильно сделают, между прочим). по-моему, это антисемиты без евр. вопроса обойтись не могут, евреи без него очень даже обходятся.

Дынкин Михаил 09.11.2005 00:20

Михаил! Да кто ж их увещевать пытается? Те, кто жаждет точечной самоликвидации, достигнут этого. И никакие таблетки не помогут. Хотят искать виновных - найдут. А крышу чинить - это уже потом. Так и будут жить с поломанной крышей. Но чтобы все знали, из-за кого они несчастны!!!

Меломедов Владимир 09.11.2005 00:26

Опять туда, куда их гонят,
Бегут могучие умы,
Поскольку стадо – это мы;
И так предписано в законе.

Вчера нам поздно, завтра рано,
И лишь сегодня – верный срок.
Мы скрутим их в бараний рог!
Бей пастухов – спасай баранов.

Меломедов Владимир 09.11.2005 00:27

высокомерие: хех, человек, рассуждающий о хороших евреях и жидах, являет собой верх высоко- и лицемерия в одном флаконе. так босс смотрит на подчиненных: мелюзга, конечно, но есть исполнительные. и вообще, что-то не хочется мне быть хорошим евреем (подозреваю, что для антисемита он мало чем отличается от хорошего индейца).

везде проталкивают друг дружку: очень смешно. если автор еврей похвалит автора еврея, то это пиар и круговая порука, а если автор еврей ругает автора еврея, то это ИЗОЩРЕННЫЙ пиар и круговая порука. мир антисемита незыблем, ответ есть на всё. зато, когда фашистюги выставляют «вирши» своих товарищей в анонсах на Стихире - это братство духа.

- привет, комрад.
- как дела, комрад?

куда уж евреям до такой трогательной солидарности...

Дынкин Михаил 09.11.2005 00:33

Спасибо, Миша Дынкин.
Жаль, что не под моим постингом высказался, но это уже детали...

ГЛЕЙЗЕР Имануил 09.11.2005 00:38

насчет оперативности сами домыслите. надоело мне клавиатуру мучить.

ну, разве что, вот это:

Саша Альт. Меня - не гложет. Последний «оперативный» еврей, которого я видела, бросил свою жену с маленьким сыном и отобрал у неё квартиру. Меня от такой «оперативности» тошнит. Других - в России пока не видела.

Впрочем, это касается всех! Не только евреев! Просто последние... более «оперативны», конечно.

Разговор, действительно, пора заканчивать.

во как! логика типа: вчера видела мертвую белку, следовательно, живых белок не существует. нет, конечно, мертвые белки есть в любом лесу, но в еврейском они мертвее. автор этого комментария не встречала в России др. евреев. ничего удивительного. антисемит, да и вообще любой ксенофоб - в том числе и еврейский - везде и всегда встречает собственную проекцию или фобию.

Дынкин Михаил 09.11.2005 00:41

:)))))))
Браво, Миша!

ГЛЕЙЗЕР Имануил 09.11.2005 02:03

мда....
тема одна...
Стара как мир...

А если Война?

мда...

Барин Андрей 09.11.2005 02:29

Господа!
Уважать друг друга нужно - это главное...
А бывшая когда-то 5-ой графой паспорта - «национальность» - неужели может быть причиной раздоров здесь?
Мне абсолютно всё равно, кто Вы, Имануил, по национальности, - немец, якут, еврей или русский..., хотя для каждого из нас это важно для осознания своих корней..., истории своего народа, национальных традиций...
Все мы, беленькие или чёрненькие, имеем глаза, уши, руки, но главное - ДУШИ...
И только понимание чувств, идущих стихами из души, помогает нам оставаться людьми...
.....
Не люблю принимать участие ни в каких акциях, но когда-то следует делать выбор...

Для меня главный критерий в отношениях - порядочность...
.....
Им, очень хорошие есть у тебя стихи...
но не могу не заметить, что до твоего прихода на Рифму здесь было куда спокойнее и дружелюбнее...

Колноузенко Надежда 09.11.2005 02:42

НАДЯ! Покажи мне пальцем, дай ссылку, где я оскорбил чьё-то национальное достоинство, целый народ?

Или ты предлагаешь сайту смотреть радужными глазами в будущее и не слышать - не видеть антисемитских тирад? Или тебя не интересует мнение тех, кого шокируют речи В.Иванова и А.Суворова? Или эти речи не противоречат Правилам Рифмы.ру?

ГЛЕЙЗЕР Имануил 09.11.2005 03:17

Надежда, для меня тоже главный критерий - порядочность. Мало того, смею полагать, что это главный критерий для большинства участников данной дискуссии. Вопрос в следующем: а что есть порядочность?

Порядочно ли обвинять кого-то в своих неудачах - личных, клановых, государственных?..

Порядочно ли наступать другому на любимую мозоль?

Порядочно ли оскорблять другого человека на основании того, что его представления о порядочности отличаются от твоих?

На все эти вопросы единый ответ найти крайне сложно, так что названный критерий в некоторых ситуациях попросту теряет смысл.

И тогда приходит другой критерий: закон. В данном случае - правила сайта.

...Но порядочно ли нарушать закон? Порядочно ли поддерживать закон, который считаешь несправедливым?

и. т. д.

Меломедов Владимир 09.11.2005 03:33

Володя, Надю можно понять: её подкосил уход Влада. Но я ничего Владу не адресовал, ни в чём его не уличал по теме национализма. И никак не ждал от него такой реакции.

Просил и прошу очистить сайт от нечестивых речей В.Иванова.

ГЛЕЙЗЕР Имануил 09.11.2005 03:46

«Покажи мне пальцем, дай ссылку, где я оскорбил чьё-то национальное достоинство, целый народ?»...

Им, у меня к тебе вопрос: «Почему ты для игры в буриме, не предложил рифму типа

«Америка-полемика, Израиль-поздравим...»? вот и появилась бы у вас возможность лишний раз в стихах восславить свой народ (к которому я отношусь

с большим уважением) Почему ты предлагаешь Рифму «Беларусь-грусть», далее последовал набор рифм

«Злак- вурдалак
Визу – снизу
Содом - со льдом
Знатоки – узелки
Гуляка – собака»

Не надо быть шибко умным, чтобы предположить какие стихи из подобных рифм могут возникнуть… Хоть надо отдать должное находчивости многих поэтов, которые сумели написать чудесные стихи без шаблонно-адресного «вурдалак»… За что я им искренне благодарна.

И после того как, играючи, были написаны стихи, меня пытаются убедить, что моё национальное достоинство не должен оскорблять ни один из стихов, содержащих строки (авторов не называю, все они достаточно уважаемые на Сайте люди и я вовсе не хочу продолжения обсуждения этой темы, но молчать после этих твоих заявлений уже не могу):

«В страну смешную Беларусь….» (и чем же она смешнее, чем другие страны?),

«В той стороне сейчас, увы, Содом,
один кошмар и сверху там, и снизу.» (снизу, это значит у меня лично? – никаких кошмаров и навязчивых состояний…..),

«Пусть запрет он свой содом
И горилку пьет со льдом» (он – понятно кто, а «содом» – опять же страна, или страна это не народ?)

А вот это перл самого Имануила:

«Далась мне эта Белорусь!
Кто Лукашу в ООН дал визу?»

(если «далась», так зачем снова тему муссировать? Далее идёт строка, для меня, как для белоруски, оскорбительная, и Лукашенко здесь вовсе не при чём. Он избран большинством и представляет в ООН интересы страны. Может быть, Имануил хотел бы представлять её интересы сам, поскольку у него мама из Витебска родом, но таких полномочий ему, увы, никто не дал?.. Если бы что-то по существу самого выступления президента Имануил сказал, тогда другое дело, а так ничего кроме голословных заявлений о каком-то страшном режиме (в дальнейших твоих рассуждениях в других

постингах) – это, очевидно, и есть то, что ты, Им, называешь ксенофобией…)

На твой взгляд что, белорусы более толстокожи, чем ваш народ? Им, при всём моём к тебе уважении твоя двойная мораль порой шокирует…

Полякова Татьяна 09.11.2005 04:14

а у меня вообще нет национальности... и родины тоже нет... и вообще я никто. и фашизм со всех сторон. и с русской, как с рождения живущей в Литве, и с литовской, как к вечно русской, и с еврейской, как к литовской русскоязычной еврейке, т.е. не еврейке по сути. каждая национальность как хочет так и опускает тебя ниже плинтуса.

вам бы пожить как мне и еще тысяче таких как я - без национальности, без родины, с какой-то нелепой карточкой вместо паспорта. может и тем бы таких не возникало...

отсутствовала на сайте около 2 месяцев, вернулась - а тут еще хуже. тошнит от перевешивающего количество грызни вместо поэзии. даже стихира становится милее.

Огнева Ирина 09.11.2005 04:22

Ирочка, очень сочувствую Вам, но, ИМХО, никто не сможет опустить человека ниже плинтуса, кроме него самого.

Держитесь, милая!

Полякова Татьяна 09.11.2005 04:35

я и не говорю что опустили, Танюш... но это не значит что не пытаются:)

а вообще, если серьезно, мелочи все это, в мире столько душевных прекрасных людей, что я уже давно не замечаю попыток объяснить мне мое национальное место:)

Огнева Ирина 09.11.2005 04:50

Вы знаете, я ведь, до начала жизни в Инете, даже как-то не слишком и задумывалась, что у людей бывают разные национальности. Ведь все мы, прежде всего, люди...

Полякова Татьяна 09.11.2005 04:54

именно так и я думаю... что, прежде всего, мы люди:)

Огнева Ирина 09.11.2005 05:07

Им - очень хороший читатель чужих стихов, и в этом смысле его уход с сайта, на мой взгляд, был бы потерей. Но у него есть внутренняя проблема: он часто ищет чёрную кошку в комнате, где её нет и быть не может. Потом сам от этого страдает.

А вообще ситуация ненормальная. Такое ощущение, что слово «еврей» нельзя произнести вслух, чтобы кого-нибудь при этом не обидеть, как в Америке нельзя произнести слово «негр». Надо что-то с этим делать, в том числе и с правом других народов не любить евреев и открыто об этом говорить.

Карпенко Александр 09.11.2005 07:16

САША! Читай:
ТИРАДА ВИТАЛИЯ ИВАНОВА:

«Еще Гоголь писал в повести «Тарас Бульба». Где поселится жид, там цветущий край превращается через несколько лет в пустыню, а все его жители становятся нищими, в кабале у жида. Не это ли произошло и происходит в России? Присосавшись к стране, еврейские фашисты из нее выжимают все соки! Плевать им на снижение численности населения, голодающих врачей, учителей, пенсионеров, миллионы беспризорных детей… Хапнуть деньги и вывезти за границу, все прочее – по боку!

Что говорить… Вы сами от них сбежали – от еврейских фашистов, а теперь из-за границы, по сути, оправдываете своих же злейших врагов!»

Если это для тебя чёрная кошка, которой нет и не может быть, то я готов подарить тебе фонарик, чтоб ты её увидел:))))))))))))

ГЛЕЙЗЕР Имануил 09.11.2005 07:43

Таня, я тебе всё объяснил уже под предупреждением модератора. И не буду лгать и юлить: я не приемлю авторитарных властителей и глубоко сочувствую тем, кому приходится за них голосовать. Для меня поведение американских властей - полный нонсенс: принимать Акт о демократии в Белоруссии и впускать на свою территорию того, кто эту демократию подминает под себя, вот с такими словами: «Изберёте, куда вы денетесь!»

Все остальные рифмы в том наборе были наспех придуманы для комического эффекта игры в буримэ. Вурдалак - упырь. Про такого живого человека так не говорят. Содом - символ падения нравов, - ничего сугубо «белорусского в этом нет. Я позволю себе напомнить тебе четверостишие Ахматовой:

Нет, и не под чуждым небосводом,
И не под прикрытьем чуждых сил.
Я была тогда с моим народом
Там, где мой народ, к несчастью, был.

Вот видишь, Анна Андреевна считает сталинский режим несчастьем своего народа. И нет в этом ничего оскорбительного.

Вспомни Пушкина. Как соотносятся в твоём сознании его стихи «Клеветникам России» с его же известным восклицанием: «Чёрт меня дёрнул с моим умом и талантом» родиться в России!»

??????

О моём отношении к американскому президенту я тебе уже писал. И даже статистику привёл. С удовольствием отвечу на любой твой вопрос.

ГЛЕЙЗЕР Имануил 09.11.2005 08:07

Глейзер не ищет черную кошку там, где ее нет.

Он уверен, что она там есть. А всех сомневающихся, включая хозяина комнаты, который знает, что в его квартире вообще нет кошек, посылает куда подальше.

Случай с буриме, да и не только, показывает, что для Глейзера оскорбить другой народ - вполне можно и даже нужно.

А уж конкретно взятого человека - тем более.

Ради чего и за что - словоблудие всегда поможет.

Поможет сделать сопротивляющегося козлом отпущения. Найти «объективных» союзников.

И Надежда права, заметив, что до прихода Глейзера на Рифму здесь было гораздо спокойнее и дружелбнее.

Сафин Михаил (Шрайк) 09.11.2005 10:08

И без фальшивки Шрайка о Даллесе было бы куда лучше! Не зря же убрали с глаз долой. И эту чёрную кошку, надеюсь, уберут.

ГЛЕЙЗЕР Имануил 09.11.2005 10:14

Сударь, окститесь, Шрайк не создал ни одной фальшивки.

Их создает больное воображение и нетерпимость некоторых.

Сафин Михаил (Шрайк) 09.11.2005 11:17

Мой друг написал как-то стихотворение. Вот оно:

«Необыкновенный фашизм»

Известно всем: «Мы все равны,
Но кто-то все ж равнее!»
Мы негров трогать не должны
И обижать евреев.

Пусть он скотина и урод,
Пусть над тобой глумится –
Не смей в ответ открыть свой рот,
Иль прослывешь фашистом!

Я не фашист и не скинхед,
И до национальности
Мне никакого дела нет,
Ведь это все формальности.

Но в грудь ты бьешь – мол, я еврей!
Пусть знают все об этом!
Поверь, приятель, мне – твоей
Заслуги в этом нету!

Ты веришь в избранность свою,
Не веря в наказанье,
И, дом забив себе в раю,
Гордишься обрезаньем.

Я не фашист и не скинхед,
И до национальности
Мне никакого дела нет,
Ведь это все формальности.

Ты человек, а не народ.
Простите за банальности:
У слов «скотина» и «урод»
Все ж нет национальности!

Тебе не буду я смотреть
Ни в паспорт, ни в ширинку.
Ты за дела свои ответь!..
Но вот, опять заминка...

Вмиг на тебя найдется суд:
«Бей русских и татаров,
А бить еврея по лицу
Ты не имеешь права!»

У избранных рука крепка,
Тесны ряды гвардейцев.
И формируются войска
Из истинных еврейцев!

Не смей в ответ открыть свой рот...
Настал фашизм наоборот!

Я (сам по национальности еврей) не считаю, что это стихо - антисемитское, наоборот. просто оно про перегиб - маятник откачнулся в одну сторону, потом - в другую. Есть такие евреи, которые кичатся своей национальностью и прячутся за нею - сам встречался с такими, и они мне неприятны. Я считаю все народы богоизбранными.

Ширяк Евгений 09.11.2005 11:17

И прятаться за своей национальностью, историей, «породистостью», богоизбранностью стараются как правило те, кому про себя кроме этого и сказать-то нечего.

Ширяк Евгений 09.11.2005 11:18

Меня с детства окружало немало замечательных, к счастью, людей этой национальности.

И до сих пор многие из них живы, слава богу, как говорят, и с ними сохраняются самые добрые отношения, где бы они теперь ни были - в Штатах. в Германии..

Трудно оценить, не то что переоценить влияние на душу мою моей чудесной учительницы физики - Татьяны Давыдовны Глейзер.

(вот ведь как - одной буквой отличается ее фамилия (девичья) от фамилии одиозной фигуры здесь, а душевное различие - несоизмеромое)

Сафин Михаил (Шрайк) 09.11.2005 11:34

Сафин Михаил (Шрайк)

А какой буквой отличается?
Я что-то разницы не нашел...

Назаров Федор 09.11.2005 11:43

Ох.. Федор.. виноват.. и перед Татьяной Давыдовной.. ГЛЕЗЕР.
Лукавый попутал.
:((

Сафин Михаил (Шрайк) 09.11.2005 11:49

«Сударь, окститесь, Шрайк не создал ни одной фальшивки.
Их создает больное воображение и нетерпимость некоторых.»

ЛОЖЬ! Причём наглая! Вы, Сафин, прекрасно знали, что это -фальшивка, но рука не дрогнула... А когда Вас припёрли к стенке вопросом «Из какой книги Даллеса?», Вы по-дезертирски спрятались в кусты. Так не ведут себя порядочные люди, настоящие поэты...

Потому ни одному Вашему слову нет доверия. Как бы вам того не хотелось.

Увы...

ГЛЕЙЗЕР Имануил 09.11.2005 12:55

ЖЕНЕ ШИРЯКУ:

Очень советую изыскать свободных 15 минут и прочесть комментарий Эвелины Ракитской к стихотворению «Электричка»
http://rifma.net/rifma.php?curr_node=110&post=387353

Может, хоть она раскроет тебе глаза и научит критически воспринимать текст произведения. Опытный автор, редактор, издатель и просто умнейшая женщина - Эвелина Ракитская.

ГЛЕЙЗЕР Имануил 09.11.2005 13:18

Женя Ширяк. Учти, тебя читают. Не совсем так всё, как ты пишешь. И Коне не совсем русский. Обрусевший, согласен. Но не русский. Далёкая кровь даёт гениальное потомство или высокоинтеллектуальное - кому как приятнее читать. И у меня много евреев в друзьях И вырос я с ними. И любимая женщина моя - семитка «чистых неразбавленных кровей». Ну и что? Браться за оружие? Глупо, особенно для того, кто знает, что такое это самое оружие. Самому хамство Глейзера не нравится. Но он имеет право быть Глейзером. Если человек умён, то не ввяжется в гнилую дискуссию и не позволит себя втянуть в какой бы то ни было «шкандаль». И Глейзеры тут не виноваты. Зри в корень. Не нужно

«стенка на стенку». Это не решение проблем. Осуждаю вражду по национальному признаку. Альгис.

Тулаба Альгирдас 09.11.2005 14:55

Глейзер, ругайтесь с кем-нибудь другим, а!
К стенке меня никто не препирал.
Просто у меня не было и нет желания выслушивать гадости и заниматься пререканиями и выяснением отношений с некоторыми индивидами.

Сафин Михаил (Шрайк) 09.11.2005 15:10

А желание подбрасывать фальшивки в ОФ есть?
К стенке Вас припёр Артур Кальмейер.
И Вы не смогли ему ответить, ибо он оказался прав. Не юлите.

ГЛЕЙЗЕР Имануил 09.11.2005 15:27

Хоть кол на голове теши... неизлечим.
Добился-таки ухода еще одного человека.
И - хоть бы хны.
Все свою беспардонную волынку тянет.

Сафин Михаил (Шрайк) 09.11.2005 15:49

Тулаба Альгирдас, да ведь и я об этом. По национальному, или любому другому врождённому принципу вражда - глупа! И я сам - тоже еврей. И меня не интересует нацпринадлежность Коне. Меня интересуют Личности. Безотносительно к национальности.

А про так или не так... Знаете, как правило и так и так. И с этим ничего не поделаешь... Есть и евреи есть и... уж и не знаю как назвать... Встречался, имел счастье...

Ширяк Евгений 09.11.2005 16:00

ОПЯТЬ??????????????????

Вольт Юлия 09.11.2005 16:04

Глейзер, что так слабо-то - очистить сайт от Иванова! Давай уж и от Суворова сайт очистим:))) Потом еще от кого-нибудь, у кого ЕСТЬ СВОЙ (не твой) взгляд на вещи! Отдохни Имушка, а то ты с Меломедовым аж запарился сайт от крамолы освобождать - блин, прямо свердловы с троцкими на работе:))

Суворов Александр 09.11.2005 16:23

Вроде бы Глейзер призывает вычистить не Иванова а некоторые его посты. Тут я с ним согласен. Впрочем, некоторые ваши посты Вам тоже чести не делают, на мой взгляд... (ИМХО).

Ширяк Евгений 09.11.2005 16:36

Евгений, за свои слова, я привык отвечать, и говорю (пишу) только о том, что знаю, что изучал!!!

Я устал уже объяснять тем, кто во всем видит ущемление своих национальных гордынь - ни я, ни Виталий, не нападаем на еврейский народ, который получил от Бога обетование, который дал Христа, Апостолов, Пророков... Разговор идет о общей человеческой беде. Или вы думаете, что все, что сегодня происходит с миром, происходит просто так, без режиссеров и сценаристов?

Тем более, евреи ПЕРВЫМИ на себе испытали все «прививки» этих самых режиссеров, которыми сегодня прививают весь остальной мир!

Суворов Александр 09.11.2005 16:53

Опять туда, куда их гонят,
Бегут могучие умы,
Поскольку стадо – это мы;
И так предписано в законе.

Вчера нам поздно, завтра рано,
И лишь сегодня – верный срок.
Мы скрутим их в бараний рог!
Бей пастухов – спасай баранов.

Я уж, право, устал приводить это стихотворение. Не могу понять, могут ли истинные патриоты России даже предположить, что если двухмиллионный народ ведёт за собой двести миллионов, то это значит, что упомянутые двести - либо идут, куда хотят, либо... читайте выше.

Я считаю, что поборники подобных идей попросту оскорбляют великий, талантливый и самобытный народ, всячески мешая ему развиваться с теми темпами, каких русский народ заслуживает.

Меломедов Владимир 09.11.2005 20:35

Тулаба, я с Вами полностью согласен. Женя Ауров предложил вести обсуждение в виде доброжелательной шутки - буриме. Однако, нашлись люди, предпочитающие «стенки». И количество таковых, к сожалению, велико. Жаль.

Меломедов Владимир 09.11.2005 20:38

По-хорошему, «еврейские фашисты» уже подходят под «разжигание национальной розни». И модератор ОБЯЗАН был эти строки убрать. И так, в силу разных причин, ещё со времён Екатерины Второй, отношения между евреями и русскими оставляют желать лучшего. И культурные люди должны, на мой взгляд, воздерживаться от проявления политических эмоций, создающих «образ врага». Тут я полностью на стороне Глейзера. Есть слова, после которых, если они произнесены публично, вызывали раньше на дуэль. **Я уверен, что еврейский народ не желает зла русскому народу, в основной своей массе, и не отвечает за действия некоторых политиков и бизнесменов масонского толка, которые действительно «выкачивают» из России всё, что могут выкачать.**

Карпенко Александр 09.11.2005 21:37

Спасибо, Саша!

ГЛЕЙЗЕР Имануил 09.11.2005 22:11

О «некоторых» и речь. Это подчеркнуто многократно. Точно так же, как и о «некоторых» русских, немецких… Сочетание «N-ский фашизм» равноправно. Фашизм, он и есть фашизм. А народа фашистского нет ни одного. Чтобы и кто не говорил, и не передергивал.

Вот за «фашистский народ», действительно, сразу можно вести в прокуратуру. Но на Рифме таковых я не знаю. Как, впрочем, не знаю и вообще.

Иванов Виталий 10.11.2005 00:02

Имануил, настоятельно советую извиниться за «N-ский фашизм».
Виталий, я ответил на твой пост. Моя просьба осталась в силе.

Меломедов Владимир 10.11.2005 00:37

Ну че и тут все ругаетесь, приходите, на последнюю гастроль Д

Ауровы Евгений-и-Светлана 10.11.2005 00:43

2005-11-08 Коркин Владимир. На два

Рифма.ру 08.11.2005 13:31

Я так думаю, что самое мудрое, что можно сделать в связи с противоположными постингами, появившимися в форуме, это поступить как в старом анекдоте о колхозе:

«Давайте купим ероплан и разлетимся отсюда к едреней матери!»

Так вот, если мы считаем сайт колхозом, тогда давайте разлетаться, потому что к стихам и творчеству это не имеет никакого отношения. Все это неоднократно пройдено на Стихире.

И вообще, любые призывы посадить соседа, чтобы мне было хорошо, тоже проходили: от начала советской власти до сей поры...

написал Коркин Владимир

УЧАСТНИКИ ОБСУЖДЕНИЯ:

Коркин Владимир, Дерлятко Евгений (Дейк), Казакевич Геннадий, Иванов Виталий, Ширяк Евгений, Бейлина Мадлен, Колоусов Сергей, Шенфельд Ольга, Суворов Александр, Черезов Юрий, ГЛЕЙЗЕР Имануил, Меломедов Владимир, Брагин Никита

(УДАЛЕНЫ С САЙТА: Иван Трифонов, Дмитрий Дрозд, Владислав Коне – комментарии не сохранились)

Почему-то из названия выскочило слово «УБЕРИТЕ»

Коркин Владимир 08.11.2005 13:33

В этом анекдоте, Володя, самое смешное - это предложение купить ОДИН ероплан. Куда мы денемся... Сеть одна.

Дерлятко Евгений (Дейк) 08.11.2005 13:36

Жень, так я именно эту фразочку и ввинтил в пост! :)))

Коркин Владимир 08.11.2005 13:38

Все правильно, Володя.
Печально все это. Лететь-то и в самом деле некуда...

Казакевич Геннадий 08.11.2005 13:47

Пусть расцветают все цветы! И сорняки… :)
Не доведет меня язык до добра. :)

Интересно, что колхозом сайт полагают те, кто сам никогда не был в колхозе. И давно вообще уже… где-то очень от него далеко. Однако хотят директором посадить одного из своих. :)
Директором несуществующего «колхоза»! :)))

Иванов Виталий 08.11.2005 13:56

«любые призывы посадить соседа, чтобы мне было хорошо»... Да, по-моему, что-то в этом роде и может произойти здесь...

Ширяк Евгений 08.11.2005 14:11

:) щаз поимеем продолжение первых двух постингов, боюсь;)..

...ставлю точку над своим «и»: я лично никого никуда посадить не намеревалась, и далее не хочу)))), сайт наш колхозом не считала и не считаю (зная, кстати, не понаслышке, что это такое - колхозы..;), - и никуда не собираюсь сваливать)) - ни отсюда, ни из мест не столь отдаленных, где покамест имею место пребывать))))... а только при мне везде и ни у кого не получится:
а) оскорблять хоть кого, тем более матом или за национальность, да еще приписывая при этом какой-либо нации всякие несуразности; и
б) - пошлить всяко-разно.
Остальное стерплю),- даже графоманство, ибо часто это есть почва для произрастания из нее не ведая стыда чего? ага, правильно;))

...не, ребята... уж если в мире вот хоть как-то, но сдерживается опасность тотальной войны... так неужели же мы не попробуем осмыслить все, что сказано, и прийти - к нормальному, человеческому здравому смыслу???

:-)

Бейлина Мадлен 08.11.2005 14:27

Чувствуете, как стало спокойно? - Глейзер спит.

Извините, не удержался…

Иванов Виталий 08.11.2005 14:32

Виталий, извините, если ошибусь, я подошёл недавно...

Глейзер в первом посте потребовал убрать с сайта Ваш комментарий, ибо он счёл его оскорбительным. (Т.к. он писал тему сам в одиночку, то счел оскорбительным для себя, значит.) В свете уже прошедших до того дискуссий в теме «Предупреждение модератора» это допустимо, т.к. модератор сама просила указывать ей посты, потенциально опасные. Единственно, он почему-то указал это публично. Ваша же реакция «Уберите Глейзера» кажется мне неадекватной. Можно было обратиться к модератору с просьбой убрать воззвание Глейзера. И все бы произошло тихо-мирно без вовлечения в свару новых участников.

Ведь правда?

___

А предложение разлететься на аэропланах из-за несдержанности двоих «колхозников» (:) пользуясь терминами автора темы) меня удивляет. Почему должно расходиться несколько сотен человек, у которых есть свои разные интересы кроме обсуждаемых здесь, из-за того, что поцапалось двое? Эти двое - вожди? глашатаи? с какой стати? здесь куча поэтов и каждый претендует на звание - голос народа)))

Колоусов Сергей 08.11.2005 14:55

Сергей, анекдот гласит о том, что собрание никак не могло решить куда потратить деньги, свалившиеся в казну колхоза в виде премии за победу в соцсоревновании. С одним условием - не пропивать. После суток прений, проснувшийся старожил предложил купить на все фанеры, сколотить из нее «ераплан» и разлететься!

Не надо читать все что написано буквально. Речь идет о том, что убирать с сайта кого-либо - прерогатива администрации, а не авторов. Если это станет прерогативой авторов, вот тогда мы действительно будем иметь здесь «колхоз» в худшем понимании этого слова. Во-вторых, «разлетаться» могут те, кого подобное положение дел не устраивает. А вопросы, - как ужиться здесь людям с разными взглядами на жизнь и устройство общества, - зависят от самих обитателей и ни от кого более.

Мы - калька общества, в котором живем и общества, к сожалению, не из лучших...

Даже те, кто уехал, несут в себе матрицу жизни этой страны. Что и доказывают постоянные дебаты в ОФ...

Коркин Владимир 08.11.2005 16:50

Господа и дамы, если вы не видите разницы между разборкой двух авторов на личностном уровне и оскорблением целого народа, это ваши проблемы. Я лично больше не могу. То Дрозд с протоколами сионских мудрецов, то план Даллеса по поимке неуловимого Джо, теперь вот фашист Иванов никого не хотел обидеть. Не обижает и ладно, играйте в буриме, привет.

Шенфельд Ольга 08.11.2005 17:38

Сорри, АНТИфашист Иванов))

Шенфельд Ольга 08.11.2005 17:40

Володя, опять бежать (лететь), опять при посадке в позу страуса - башкой в песок и задом наружу, и все заново - поимеет кто захочет:))

Пока все винтики на Рифме не отрегулируем и не расставим точки над «И», нефига разлетаться, ибо, тень вечно блуждающего везде настигнет! Факт!

И что это такое, а? Я всегда был против, чтобы на Форум выносили личные неприязни. У Имануила «лампочку ильича» перемкнуло (в который раз!) с него (великого и ужасного) и спрос. Кто ж виноват, что у него свои книжки для чтения перед сном, в которых уж точно не пропечатаны заповеди - «возлюби ближнего своего...» и «перед тем как указывать на соринку в чужих глазах, из своих вынь бревно» (лесоповал):))

Виталий под своим стихом довольно-таки корректно ответил на все вопросы и вопросики. Только он не знал, что разговаривать с заранее враждебно настроенным, еще и глухим, почти то же самое что метание бисера...

Суворов Александр 08.11.2005 18:54

Проблема: ни Им, ни Коне, ни Иванов друг с другом не разговаривают. Их послания передают друг другу и обсуждают человек 20, если не больше. Вот ежели бы они в привате ругались... Но там ведь скучно - наедине)

Буримэ заплевали, кстати. (Нашлись люди, которым интереснее другое - и вот воз ныне вернулся, состав дуэлянтов тот же.) Уже доказывают, что это чуть ли не рассадник всех проблем Рифмы и источник пиара организаторов. Таки удовольствие пропадает, ребята... :(((

Но, впрочем, точно так же друг другу плюются в стихи, а стихи всё равно пишутся, так что плевать на эти плевки. Если будет удовольствие и будет организация (хотя бы приватно-подпольная или авторско-страничная), что ж... вопрос за энтузиастами. Я надеюсь, их не затравят окончательно.

Колоусов Сергей 08.11.2005 19:26

Зашёл по ссылке на стихотворение В.Иванова.

Ничего крамольного не увидел.

А комментарии, мягко сказать, озадачили. Сделал скидку - а вдруг автор в азарте наговорил не то, что думает.

Но, г-н Иванов сознательно перевыставил свой труд. А это уже сознательная провокация.

Володя,

если есть такой колхоз, где русский в диспуте защищает еврея, еврей русского, и оба защищают белоруса, то давайте слетаем, перенимем опыт и сразу обратно!

Черезов Юрий 08.11.2005 21:28

ВОТ ЧТО ПИШЕТ ИВАНОВ НА САЙТЕ:

Еще Гоголь писал в повести «Тарас Бульба». Где поселится жид, там цветущий край превращается через несколько лет в пустыню, а все его жители становятся нищими, в кабале у жида. Не это ли произошло и происходит в России? Присосавшись к стране, еврейские фашисты из нее выжимают все соки! Плевать им на снижение численности населения, голодающих врачей, учителей, пенсионеров, миллионы беспризорных детей… Хапнуть деньги и вывезти за границу, все прочее – по боку!

Что говорить… Вы сами от них сбежали – от еврейских фашистов, а теперь из-за границы, по сути, оправдываете своих же злейших врагов!

ТРЕБУЮ АДМИНИСТРАТИВНЫХ МЕР.

ГЛЕЙЗЕР Имануил 08.11.2005 21:40

ИВАНОВ ПРОДОЛЖАЕТ КСЕНОФОБСКИЕ РЕЧИ:

«А евреи вспомнились просто чисто ассоциативно. :) Не удержался…

По той причине вспомнились, что они в начале XX-ого века очень хотели изменить жизнь в России, и вот это им удалось. В лучшую, худшую сторону – автор не говорит даже об этом.»

ЗАКОН и ПРАВИЛА САЙТА ПИСАНЫ ДЛЯ ТАКИХ АВТОРОВ.

ГЛЕЙЗЕР Имануил 08.11.2005 21:55

Похмелье. А. Суворову

А над Россией мутотень.
На сердце муторно с чего-то...
Нет, не пойду я на работу –
Я буду думать целый день:
Кто тень наводит на плетень?

Уж над Россией листопад
Под стать разбитому стакану...

Но полно, полно, я не стану
Конкретизировать свой взгляд
На то, кто в этом виноват.

Ведь над Россией вороньё...
Гниют несобранные вишни...
Над кем-то, может, и Всевышний,
А Русь – им только б драть с неё! –
И не твоё, и не моё.

Над всей Россией... в горле гарь,
Рука дрожит, в желудке скверна,
В мозгу туман – от мысли, верно:
Не изменила ль Манька, тварь,
Свой менструальный календарь?..

А над Росси... теряю нить...
И всё, скажу, из-за евреев.
Я к ним претензий не имею,
Но их так просто обвинить
В том, что так сложно объяснить...

23 сентября 2005 г.

Это стихотворение опубликовано на моей странице, но в данный момент оно в неотображаемых.

Меломедов Владимир 08.11.2005 23:31

Володя, ты попал!

Хочу еще раз подчеркнуть, хотя повторяться не в моих правилах… Не в одном своем постинге я евреев не обвиняю, говорю – о фашистах.

Имануил! У тебя мания. Подумай об этом…

Иванов Виталий 08.11.2005 23:45

В СССР, в России никогда не было еврейского фашизма.
Именно поэтому я и возник.
Именно поэтому и обвиняю тебя.
И именно за это - ОСКОРБЛЕНИЕ НАРОДА И КЛЕВЕТУ - ты ответишь.
По всей строгости ПРАВИЛ ЭТОГО САЙТА.

ГЛЕЙЗЕР Имануил 09.11.2005 00:02

«Еврейский фашизм» придумал не я. И термин этот - тем более. Его можно встретить в литературе, в кино. Могу привести конкретные ссылки на абсолютно легальные книги и фильмы. Написанные и поставленные, Имануил, отнюдь не фашистами – борцами с фашизмом. Фашизмом любой национальности, цвета, чего угодно…

А вот ты, похоже, не хочешь бороться с фашизмом. Хотя я тебе это давно уже предлагал – вместе бороться.

Ты еще сайту, Имануил, погрози. :)
Не сходи с ума. Спокойной ночи.

Иванов Виталий 09.11.2005 00:13

А талантливый еврейский народ я – люблю. О чем заявлял здесь уже не однократно. И буквально этою фразой. Кстати – и в самом начале того, с чего все началось. :)

Ну, ты достал, Имануил!
ЛЮДИ, ОСТАНОВИТЕ ЕГО! :)

Иванов Виталий 09.11.2005 00:18

Виталий, Вам как филологу, вероятно, известно, что в американском слове «ниггер», равно как и в русском «негр» нет ничего оскорбительного.

Приезжайте в Нью-йорк! Зайдите в Гарлем (желательно, с наступлением темноты), подойдите к первому попавшемуся подростку и так и назовите его, ссылаясь на свой русский опыт...

Али слабо?

Меломедов Владимир 09.11.2005 00:43

ВИТАЛИЙ, лучшие люди сайта тебе всё сказали.
Поздно. Думать надо ДО ТОГО.

ГЛЕЙЗЕР Имануил 09.11.2005 02:33

Подумаешь! Я их чурками называл. Днем. На рынке. Когда ругался с ними. Нормально :)

А вот с ниггером в Америке не выйдет :)

потому как у нас, в России, все можно, хоть на Красной площади сри, и никто тебе не указ, а там, какие-никакие - но понятия, и даже законы :). А у нас никому и закон не писан. Черт знает что! И чушь любую писать можно!

Брагин Никита 09.11.2005 07:57

:) убьют не убьют, а в участок сведут - это точно! И дело заведут.

Вы говорили о кавказцах. Я тоже. Я отличаю узбека от азербайджанца.

У меня нет к ним неприязни. Но, бывает, ругаемся. Это жизнь.

Кстати, они сами друг друга поносят так, что нам и не снилось. Приватно говорят - ты что! не езди к ним! это же звери! (буквально).

Мусор послепраздничный, попкорн - это одно. А сознательное испражнение - другое. У нас его очень много. Духовного.

А в Париже собачье дерьмо всегда вывозили тоннами. Нам бы так в первопрестольной :)

А Россия - она всегда к западу тянулась. Это нормально, это в крови. Как там Клюев, застигнутый Георгием Ивановым за чтением Гейне в оригинале?

«Маракую поо-басурмански, маракую... Ооднакоо наши соолоовьи гоолоосистей»

Что до Европы - она России всегда побаивалась (больше ли, меньше ли). Отгораживалась от России. Зря, по-моему. От наших русских эмигрантов им бед не было.

Брагин Никита 09.11.2005 09:38

Меломедов, надо-ть прежде человека узнать, а потом посвящения строчить. Хотя, стишок в вашем ключе и мне понравился:)) в дерьмо я наступал много раз, теперь и на холодную воду дую:)

Если бы вы могли адекватно принимать информацию без истерик, тогда можно было б и поговорить далее. А так, себе дороже.

Суворов Александр 09.11.2005 16:06

Александр, объясните, пожалуйста, о которой истерике идёт речь? Если я по недосмотру повёл себя неадекватно, то над этим мне надо поработать в будущем и принести извинения в настоящем. Подскажите, пожалуйста, о чём речь. Буду благодарен.

Меломедов Владимир 09.11.2005 20:43

Иван, в 1996-м я был в Москве. Не побоялся, несмотря на то что внешность у меня «кавказской национальности». Даже друзьям пытался объяснить, что нет такой национальности. Тоже не побоялся. Теперь Ваш ход.

Меломедов Владимир 09.11.2005 20:46

2005-11-09 Коне Владислав. УХОДЯ-УХОДИ

Рифма.ру 09.11.2005 13:10

То, что было написано в стихотворении Виталия Иванова, относится исключительно к «Свободе слова», за что так истово ратуют на Западе. Никаких призывов к насильственным действиям и погромам евреев в нем нет. Нет этого и в дальнейших рассуждениях по поводу и без.

Все вопли ГЛЕЙЗЕРа настолько бездарны и глупы, что меня шокировало, как дружно потянулись все защищать непонятно что?!

Лишь несколько человек робко встали на мою сторону. Спасибо им за это.

Я НЕНАВИЖУ, когда все бросаются на одного и пинают его с неистовой страстью. И это братья-пииты! Вам не стыдно???

Мне - да.

Уходя-уходи, я и ушел. Думаю, никто из вас не извинится перед Ивановым, а надо бы...

написал Коне Владислав

УЧАСТНИКИ ОБСУЖДЕНИЯ:

Трифонова Алена, Коне Владислав, Элго Маргарита, Осеева Светлана, Малинина Наталья, ГЛЕЙЗЕР Имануил, Долгушин Юрий, Иванов Виталий, Ширяк Евгений, Кузнецов Джелал, Гойзман Владимир, Сафин Михаил (Шрайк), Шенфельд Ольга, Молев Евгений, Сергеев Владислав, Рабин Анатолий, Зимовец Елена, Трифонова Алена, Ра Алиса, Меломедов Владимир, Мигунова Людмила, Вель Орна, Приклонский Игорь, Андреевский АлексАндр, Ауровы Евгений-и-Светлана, Васильева Ирина, Калашников Игорь

Влад, не уходи!

Если ты уйдёшь, я тоже уйду.

Перед тобой тоже никто не извинился за клонов, хотя это не собачье дело посторонних.

Трифонова Алена 09.11.2005 13:20

Аленка, спасибо тебе в первую очередь, ты единственная оказалась сильнее всех здесь мужиков, жалко поджавших хвосты.

А клоны... Почему-то мои только всех так волнуют. Нет претензий к пустым клонам той же Олгерт, использующей их для... не скажу для чего.

А уходить не надо, я к этому не призываю.

Остановите ГЛЕЙЗЕРа...

Коне Владислав 09.11.2005 13:29

Дорогой Влад! Не уходи ни в коем случае!

Моё мнение таково:
Под каждым стихом стоит ссылка «обратить внимание администратора»! при нарушении правил сайта автором, коль такие будут обнаружены, администратор принимает решение!

Так почему господин Глейзер обращает внимание публики!!!, но не админа?..

Если админ не реагирует, стало быть, нет нарушений!

Глейзер провоцирует скандал! И вот на это в первую очередь я призываю администрацию обратить внимание!

Влад! Ты не должен уходить! Верни стихи!

____
С уважением ко всем участникам сайта, не деля по национальной принадлежности

Элго Маргарита 09.11.2005 13:32

Влад, не уходите. Никто не должен уходить. Почему мы так часто желаем смерти друг другу? В завуалированной форме - заткнись, покинь пространство...
Всё дело в склонности к насилию. Этого добра в нас во всех, наверное... немало. Не надо, ребята!

Осеева Светлана 09.11.2005 13:37

Насилие - это то, что вы сделали над Ивановым.

То, что он пишет - он просто так ДУМАЕТ, по наитию, наивности, или еще почему.

Можно принимать это или нет, но нельзя оскорблять и унижать человека только за то, что он сказал слово «еврей». Он начитался разного, в том же интернете, составил какое-то свое мнение, и пишет, как думает.

Почему-то до воплей ГЛЕЙЗЕРа никто не заметил ничего плохого?!

Коне Владислав 09.11.2005 13:49

Я против клонов и их поклонников на Рифме (наелась на других сайтах, анонимную подлость презираю, впрочем ...я уже высказывалась об этом раньше), но сейчас я - за Ваши стихи Влад. Они прекрасны, человечны и они должны принадлежать не политике, а читателю. Они того достойны. Я надеюсь, что вы их реабилитируете. Независимо от неприязни к отдельным взглядам отдельных лиц.

...По теме. Вы ратуете за свободу слова Иванова и отказываете в ней Глейзеру?

То, что тема еврейства надоела, согласна, но здесь (у В.Иванова и И.Глейзера) она уже не так безобидна, не находите? Она затронула тему фашизма и виноватых в его проявлениях в человеческом обществе... И вина эта понимается так примитивно - по признаку национальности!

А это уже ...другой ракурс, чем просто упомянуть всуе слово «еврей».

Малинина Наталья 09.11.2005 13:53

http://rifma.net/rifma.php?curr_node=110&post=387353

Влад, уходить не надо.

Надо прочесть отклик Эвелины Ракитской, Михаила Берковича, ответы Иванова и сделать выводы.

ГЛЕЙЗЕР Имануил 09.11.2005 13:57

Опять, снова и на тот же гвоздь?

Посмотрите внимательно, с чего всё началось, и кто виноват.

ГЛЕЙЗЕР добивается одной-единственной цели - стать наверху пирамиды с названием Рифма.ру. А ему для этого все цели хороши.

Неужели вы этого еще не поняли?

Коне Владислав 09.11.2005 13:59

В общем, каждый решает для себя сам, что ему делать.

Я лично не хочу, чтобы меня когда-нибудь так пинали.

Коне Владислав 09.11.2005 14:02

Нет у меня никаких целей, Влад.
Но с публичными утверждениями о еврейском фашизме в России - не соглашусь. Речь только об этом.

Спасибо, Наташа!

ГЛЕЙЗЕР Имануил 09.11.2005 14:04

Света, как ты права!
Ни одно насилие ещё не привело ни к чему ...человеческому. Но общество ещё не созрело до полного его устранения. Уголовный кодекс определяет более или менее точно, какие деяния должны пресекаться и с помощью принуждения.
Разжигание межнациональной и межрелигиозной розни - из этих деяний.

Малинина Наталья 09.11.2005 14:06

не уходи, по-детски как-то выступил :(
не уподобляйся Мише Шрайку

Долгушин Юрий 09.11.2005 14:34

Влад! Глейзеры только и ждут, чтобы ты ушел, я ушел, ушли все, кто может публично им возразить. Если мы замолчим, один из Глейзеров в скорости окажется Гушкиным XX1-ого века, другой – Гермонтовым, третий – Гсениным, а четвертый Гутиным.
А мы с тобой будем остаток жизни плясать и плакать у какого-нибудь забора, и дальше ближайшего ларька нас не пустят.
Держись! Кому щас легко? :)
Я думаю, надо прекратить этот бессмысленный треп. И просто делать дело свое, на литературном сайте – литературное. :)

Иванов Виталий 09.11.2005 14:34

Им, есть то, что сейчас в России можно классифицировать как еврейский фашизм, поверь мне. Есть сейчас, и это говорю тебе я, человек (еврей), который здесь живёт. Всё не так однозначно, как кажется.

Ширяк Евгений 09.11.2005 14:42

Иванова не читал.

Ваших стихов, Владислав Коне, мне было бы жаль, хотя иногда ваши рецы граничили с ...мягко говоря нелюбезностью.

Все эти шумы по поводу «замечательного» Иванова и «пакостного» Глейзера - от скуки, наверно.

В наше время меж серьёзными людьми разговоры о еврейских заговорах просто смешны. А фот **фашизмом в самом деле попахивает, и не только в России.**

Так что Владислав - не уходите. Вас здесь любят. А что ещё нужно поэту?

Кузнецов Джелал 09.11.2005 14:49

Женя, я верю только фактам.
И не исповедую однозначность.

ГЛЕЙЗЕР Имануил 09.11.2005 14:51

Я не хочу сказать, что это именно то, но внешне выглядит похоже. **Есть люди, позор нашей нации, которые любят укрывать свою ничтожность за шлейфом своей национальности и быть «равнее всех равных».** И никуда от этого не деться. Просто я не отношу их к носителям Еврейской культуры. И такие есть в любой нации, обладающей культурным наследием. А куда деваться, ведь если я закрою глаза и скажу что «того-то и того-то нет» то это «нечто» не исчезнет, правда. Мы ведь не солипсисты?

Ширяк Евгений 09.11.2005 14:51

Фактам, Имануил, конечно, фактам. Ну не могу я тебе их привести на аркане и показать... тем более, что они умеют казаться такими хорошими... И нет у тебя ко мне кредита доверия, которым я бы смог воспользоваться...

Что делать, я говорю то, чему был свидетелем, и за свои слова отвечаю.

Не обижайся, это действительно больная тема, но надеюсь что она нас не разведёт по разные стороны баррикад. Тем более, что не приемлю я баррикад, боль и кровь от них, а счастья - никакого...

Ширяк Евгений 09.11.2005 14:54

Да в России есть фашисты - среди них есть представители многих национальностей. И русские, к прискорбию - тоже есть. Вот против фашистов с конкретными ФИО, как против преступников, общество должно объединиться. Ради самосохранения.

Малинина Наталья 09.11.2005 14:57

на колу висит мочало... опять 25... по новой, по N-ному кругу

Долгушин Юрий 09.11.2005 15:00

Влад!
Честно говоря, ты меня огорчил, расстроил...
Зачем это?! К чему?! Что ты докажешь этим своим уходом?!

ГЛУПО!!!!!
И очень жаль! Моё отношение к тебе и к твоему творчеству ты знаешь...
И мне действительно жаль, если ты твёрд в этом своём решении! (((

Гойзман Владимир 09.11.2005 15:01

Так при чём тут фашизм, Женя?
В семье не без урода, ясен пень.
И если кто-то по глупости или подлости считает, что национальность - заслуга и привилегия, то это так и надо интерпретировать. Типа «я той же нации, что Эйнштейн»? Это есть у всех народов, ничего специфически еврейского в этом нет. Эту тему хорошо высмеял вчера прекрасный поэт Миша Дынкин.

ГЛЕЙЗЕР Имануил 09.11.2005 15:02

в России много чего интересного есть (к словам Евгения). 12 лет назад, когда я приехал в Россию впервые на ПМЖ, всю дорогу до этого промучился в поезде с зубной болью), по приезду сразу побежал в клинику лечить зуб, зашел в кабинет врача, а тот, только посмотрев мои документы, недовольно так произнес «Иди лечись там, откуда приехал») А регулярные проверки документов «где увидят» с оскорбительными высказываниями ментов в твой адрес, а «добрые пожелания добрых людей» относительно моей национальности в компанейских разговорах... Даже многие из моих друзей грешат подобными мнениями, тем не менее противоречиво считая меня лучшим другом, а женщины пугаются одного только имени, если не пообщались со мной хотя бы пяти минут, до того, как нужно представиться друг другу.
Я всех понимаю, люди склонны обобщать... и ничего с этим не поделать. И это все еще цветочки из того, что я мог бы рассказать)) но все же это замечательная страна, где живет невероятное множество замечательных людей, и стоит ли изводить душу маленькими гнидами, трудно выводимыми, но не представляющими реальной угрозы миру, в котором есть МЫ!

Ахундов Айдын 09.11.2005 15:07

Ширяк Евгений, Малинина Наталья. Вот именно об этом я и сказал. Фашизм был в истории, есть его проявления и сегодня. Есть они и в России. Фашистом может быть человек любой национальности. ЛЮБОЙ.

Мне, кажется, что тут еще обсуждать? О чем спор? Хватит.

Искать фашистов среди поэтов еще преждевременно. :)

Иванов Виталий 09.11.2005 15:07

Я полагаю, что при том, что «уроду» еврею легче эту тему эксплуатировать. Ещё бы - столько наций перед его народом провинилось... попробуйка его теперь тронь? Сразу загремишь под обвинение в антисемитизме...

И такие есть, Им, поверь пожалуйста, и общаться с ними неприятно. А, стало быть, есть и реакция на их существование. И принимать её должны не только они, но и мы. А что поделать.

А еврейский заговор - действительно чушь. А еврейский (условно) фашизм... что-то внешне похожее, всё-таки имеется... Скажем, воинствующий национализм... или ещё как-то назвать...

И ты прав, тут больше поможет смех. Давайте улыбаться, господа, даже когда больно. Ведь от боли пишутся хорошие стихи.

Ширяк Евгений 09.11.2005 15:08

Влад, удачи.

Прости, что защита у нас практически невозможна - для людей, не умеющих брать нахрапом, наглостью, беспардонностью.

И - до пересечений на полях-дорогах инета.

Что до пословицы, приведенной Глейзером, то к нему она как нельзя подходит.

Сафин Михаил (Шрайк) 09.11.2005 15:16

Миша Шрайк! Это уже которое по счёту оскорбление за два дня?

ГЛЕЙЗЕР Имануил 09.11.2005 15:56

Иванову Виталию. Вынужден вчитавшись признать некорректным, грязноватым ваш пост -

«Влад! Глейзеры только и ждут, чтобы ты ушел, я ушел, ушли все, кто может публично им возразить. Если мы замолчим, один из Глейзеров в скорости окажется Гушкиным XX1-ого века, другой – Гермонтовым, третий – Гсениным, а четвертый Гутиным.»

Если вы всех, кто с вами не согласен и кто вас задевает, будете пытаться так опустить... числите уж и меня в Глейзерах. Нехорошо это. Некрасиво. Неинтеллигентно.

И к предмету спора отношения не имеет.

Ширяк Евгений 09.11.2005 16:06

Спасибо, Женя!

Мне даже неловко спрашивать, кого он уже записал в «глейзеры». По-моему, сам не понимает, что пишет...

ГЛЕЙЗЕР Имануил 09.11.2005 16:11

Да... Честно сказать, устал уже думать, что можно сказать больному, а что нельзя. Я не доктор. При этом никого из здоровых больными я не считаю.

Иванов Виталий 09.11.2005 16:47

Комменты Иванова-Суворова - ОСКОРБЛЕНИЕ МОЕГО НАРОДА. Да, морду бить пока не призывают. Спасибо им за это сказать?

Я тоже ухожу. Мне противно оставаться на сайте, где на полном серьезе обсуждают мифический план Даллеса и протоколы сионских мудрецов.

Шенфельд Ольга 09.11.2005 17:03

Господа, может проще будет открыто позиции и взгляды прояснить, честно расписавшись в некой изначальной субъективности? Мол, на самом деле думаю так-то и так-то. И во всё это впрягаюсь по тем-то и тем-то причинам. Ну, не любите вы евреев и считаете их ответственными за всё. Скажите это. Дальнейшая полемика с вами будет интересна тем, кто надеется вас переубедить**. Здравый смысл тут неприменим. Юдофибия имеет иррациональную природу**. Это диагноз. Устраняюсь от дальнейшей полемики в силу бессмысленности оной. Чувствую себя так, будто вовлёкся в коммунальную разборку на кухне.

Впрягся, потому что ненавижу любые высказывания, унижающие национальное достоинство. Увы, субъективен. Думаю по-русски. В родстве с украинцами, евреями, греками. Живу в России. Простите, если мои высказывания задели кого-то.

Молев Евгений 09.11.2005 17:07

Плохо это... (((

Понятно, у всех нервы, самолюбия...

Но уход означает потерю. Взаимную.

Не так-то много в нашей жизни находок, чтобы ими разбрасываться... (((

Сергеев Владислав 09.11.2005 17:24

Моя позиция:

Каждый волен думать, что хочет. И у себя дома говорить, что хочет.

На общественном сайте автор имеет право опубликовать гражданский или философский стих, по взглядам отличный от твоих, но не противоречащим законам страны.

Дискуссии на темы политических или социальных взглядов на поэтическом сайте должны быть запрещены или ограничены страницей автора.

Протест против нарушений правил должен быть передан Администрации в привате, а не выноситься на Форум.

Нарушение правил следует пресекать не просто удалением замечаний, но обязательным наказанием нарушителя.

Рабин Анатолий 09.11.2005 18:00

Я была, Влад. Прочла стихи только что. Посредственные стихи. Очень непрофессиональные. Я бы такие даже не прочла никогда... А о чём всё это написано - честно, я что-то не совсем поняла. «Шансон - взрослое радио». А навалились зря на иванова. Может, это разыгранный ход? Ну не бывает так. Обычно «наваливаются» на сильных поэтов.

Осеева Светлана 09.11.2005 18:22

Влад, уходя - не уходите… ваш уход – это потеря, для меня и, уверена, для многих. И что самое печальное - она ничего не даст, ничего хорошего… Я понимаю ваш искренний порыв – протест. Но в подобной ситуации уже одно намерение – манифестирует многое, обращает внимание на проблемы сайта, которые нужно решать. Не уходите, не нужно закрывать дверь с той стороны. Останьтесь. Нужно искать решение внутри. **Мне очень горько было вчера, когда на вашей странице я не нашла ни одного стихотворения… не хочу описывать свои чувства… Останьтесь.**

Не создавайте прецедент ухода. Уже очередь из намеревающихся… так и до пустыни не далеко.

Зимовец Елена 09.11.2005 19:09

Влад, я согласна с вами, всё это очень напоминает травлю. **Пророком оказался Гена Герасим, когда в первом комменте к «Электричке» писал Иванову: «За «евреев» и «масонов» тебе опять достанется». Досталось.**

Никакой крамолы в этом стихе нет. Неужели слово «еврей», упомянутое всуе карается законами РФ? А какой скандал разразился! И с чего?...

А вот с чего. Известно, что Виталий Иванов человек темпераментный и его взгляды нередко становились предметом споров.

Ага... Иванов сказал слово „еврей”... так, тут надо поговорить... И появился ИМ. ..

Странно, что его появление никто в последствии не упомянул, а между тем… Его первая реплика на первой страничке электричке – это вопиющее оскорбление по отношению к Иванову.

Вот она: «Бездарно.
Беспомощно.
Глупо. Тупо.
Синдром навязчивых идей».

Даже если бы это было совершенно бездарно, какими законами и какой федерации допускается так откровенно хамить? И почему этого никто не заметил? И не пожурил Имушку?

Нет, напротив, желающие поднять еврейский вопрос вступили в рьяную полемику. И пошло, и поехало… Как будто именно этого и ждали. Копьев наломали, не поймёшь кто прав, кто виноват.

Ну, что Им, доволен? Не скучно тебе теперь? Всё бы ничего, да вот только люди уходят, и хорошие заметим люди!

Зимовец Елена 09.11.2005 19:12

Влад, когда рядом в общественном транспорте стоит чихающее-кашляющий гриппозный человек, не соображающий, что он представляет угрозу для окружающих, не прикрывающий ладошкой рот, я обычно отхожу. Так и тут.

Про клонов… Ну нет у людей столько фантазии, чтобы пожить в другом образе.

Про уберите… Знаешь, докричатся. Хотят внимания к себе – будет. А потом и лишний повод возникнет поубиваться над несчастненькой долей. Только пострадают, в основном, нормальные люди, к сожалению.

Влад, с уважением к тебе!

Трифонова Алена 09.11.2005 19:52

Лена, по просьбе Михаила Берковича стихотворение «Электричка» отрецензировала опытный поэт, редактор и издатель поэзии - Эвелина Ракитская.

К несчастью, оказалось, что наши мнения совпали и моё первое впечатление подробно ею подтверждено.

Никто бы не придирался к слову «еврей», не поставь его автор в этот несуразный контекст. Никто бы не был шокирован, не выскажи Иванов своих идей насчёт бед России, сваливая их на один народ. Вот и вся подоплёка.

ГЛЕЙЗЕР Имануил 09.11.2005 19:59

Глейзер, не стоит слова Дынкина, человека, которого уважают, ставить себе на службу. - Противно.

Ра Алиса 09.11.2005 20:02

«Влад! Глейзеры только и ждут, чтобы ты ушел, я ушел, ушли все, кто может публично им возразить. Если мы замолчим, один из Глейзеров в скорости окажется Гушкиным XX1-ого века, другой – Гермонтовым, третий – Гсениным, а четвертый Гутиным.

А мы с тобой будем остаток жизни плясать и плакать у какого-нибудь забора, и дальше ближайшего ларька нас не пустят.

Держись! Кому щас легко? :)

Я думаю, надо прекратить этот бессмысленный треп. И просто делать дело свое, на литературном сайте – литературное. :)»

Виталий! Речь не мальчика, но мужа! Недаром я к Вам питаю уважение, не смотря на разницу воззрений!

То же хочу сказать и остальным участникам и читателям дискуссии.

Меломедов Владимир 09.11.2005 20:54

Вот только тон, может быть, снизить стоит... Итак:

Виталий, считаете ли Вы, что Ваши комментарии, «спровоцированные» Глайзером, недостойны порядочного человека? Если да, то извинитесь, пожалуйста, перед теми, кто Вас не провоцировал. Если же нет, то зачем ссылаться на «спровоцированность»?

Меломедов Владимир 09.11.2005 20:59

Влад, ты стопроцентно во всем прав, кроме одного, ты все-таки не должен уходить с Рифмы..

..зашла на твою страничку - пусто.. ужас какой-то..

Мигунова Людмила 09.11.2005 21:27

Влад, не уходи, ну правда!

Вель Орна 09.11.2005 21:42

... «в этой жизни умирать не ново... сделать жизнь, значительно трудней...» (с)

Влад, не честно так вот... нас и так мало

Некрасов Игорь 09.11.2005 21:53

Влад.. Даже если нас не так много, как хотелось бы, и мы порой слишком медлительны и робки.. Не от трусости, поверь, от неумения вести себя так, как те, кто возмущает тебя и нас.

Мы нужны друг другу.

Сафин Михаил (Шрайк) 09.11.2005 22:39

Владимиру Меломедову

Я за свои слова привык отвечать. Только их нужно читать не выборочно, а желательно - все мои сочинения. Лучше – стихи. :)

За что и перед кем надо мне извиняться? Влад уже предлагал некоторым передо мной извиниться. Я предлагаю извиниться, прежде всего, перед Владом. Я, кстати, перед ним давно извинился. Сразу же, как он пришел мне на помощь. Он совершил очень мужественный поступок. Как и еще некоторые другие… :)

А я вот, кстати, Володя, писал тебе несколько комментариев на стихи, а ты на них не ответил никак… И что же? Что нужно сделать? - Позволю и я с тебя спросить, раз ты с меня спрашиваешь… Но мы ведь не в детском саду пред воспитательницей, и еще будем, да? :)))

Будем - честными и не отказываться от своих слов, не понимая зачем.

Будем на «ты»?

Иванов Виталий 09.11.2005 23:18

Зря Вы так, Влад.

Я с огромной неохотой выхожу в ОФ, но раз уж так...

Призывов к насилию не было. Но слова “еврейский фашизм” и “еврейские комиссары” были.

Да - можно понимать по-разному. Но нужно ХОРОШЕНЬКО подумать, прежде чем такое говорить. И подумать - КАК это может прозвучать.

И - СТОИТ ли ТАК говорить? Чтобы никого не обидеть.

Только и всего.

Второе. Да, ссылку мне дал Им - “посмотри, мол, что пишут”.

Что здесь крамольного?

Если бы меня лично не задело - не полез бы я в форум, поверьте!

Это были только мои слова, я от них не отказываюсь.

Кого я защищал? Друзей, родственников - я говорил об этом.

Любой намёк на антисемитизм (”антируссизм” и т.д.) мне крайне неприятен.

Мог промолчать, но счёл уместным высказаться против таких заявлений на поэтическом (!!!) сайте.

Это - МОЁ мнение. Не чьё-либо.

Я говорил за себя - наверное излишне эмоционально, извините.

Но по сути - мне не в чем каяться.

Приклонский Игорь 09.11.2005 23:30

“На Вашу сторону”?

А нужно ли придерживаться “стороны”?
Т.е. - стенка на стенку?
Увольте меня от этого.

Ссоры в ОФ и как следствие - ещё один автор уходит???
Так может тогда лучше ОФ закрыть в таком виде?
Не знаю...

Не следует уходить, Влад.
Здесь есть люди, которые Вас любят и уважают.
Я Вас уважаю.

И Вы знаете - я сам был готов уйти.
И остался ради таких людей.
Не уходите!

Приклонский Игорь 09.11.2005 23:45

Хорошо, Виталий! Давай на «ты».

Цитату, оскорбляющую еврейский народ, привел Имануил. Она, правда, не в стихах, но если ты отвечаешь только за стихотворные тексты, то, пожалуйста, не путай людей своим участием в ОФ.

Если тебе не достаёт материала, постараюсь отыскать в форуме твои слова о том, что твой ответ был спровоцирован.

Если ты считаешь, что я высказал оскорбительное заявление в адрес Влада, то приведи точную цитату. Если какие-то из моих слов его оскорбили, готов извиниться.

На комментарии к моим стихам постараюсь ответить по мере возможности. Если же имеется срочность, то сообщи, пожалуйста, о котором стихотворении идёт речь.

Меломедов Владимир 09.11.2005 23:51

«То, что было написано в стихе В.Иванова» - было просто глупостью, но произнесённой чисто по Фрейду. И его клинический антисемитизм ясно проявился в многочисленных комментах под стихом. Да, «никаких призывов к насильственным действиям и погромам евреев в нем нет», но есть хроническая болезнь антисемитизма, неприемлемого для всех приличных людей.

Я не поклонник творчества Глейзера, и тем более, его зачастую грубых рецензий. Но в данном случае - считаю, что по сути (не по форме) прав именно Глейзер и многие, поддержавшие его! В приличном обществе не должно быть места такому позорному явлению, как антисемитизм и любые другие формы национализма!

В заключение - краткое резюме:

Антисемитом быть – нет долюшки труднее,
Ведь из достоинств – лишь одно:
То, что родился не евреем,
А в остальном, пардон, г-но… :)))

С искренним сочувствием к тяжкой доле всех антисемитов,

Андреевский АлексАндр 10.11.2005 00:38

Господа, о чём спорим? На кого обижаемся? На Гоголя?)))) На историю?)))

Позволю себе сжато привести предисловие к книге американского автора

Франка Бриттон(а) «Что стоит за коммунизмом?» В этой небольшой книге, переиздающейся с 1951 года, которую легко можно отыскать в Интернете, последовательно раскрыты корни коммунистического движения и так называемого «еврейского вопроса».

«*К сожалению, любая глубоко идущая дискуссия коммунизма и марксизма затрагивает еврейский вопрос. Мы не можем обсуждать этот предмет без признания факта, что основатели Русского коммунизма были евреями……*

Это исторические данные, над которыми мы безвластны. Возникает серьезная проблема: как обнародовать эти факты без угрозы быть обвиненными в антисемитизме, как будто это самое страшное преступление.

Главная причина, почему так мало известно о действительной природе коммунизма, берет свое начало именно в еврейской проблеме. Исторические писатели воздерживаются от предмета из боязни быть заклейменными как «ненавистники расы»….

В этой работе мы решили сдернуть пелену молчания, чего бы это не стоило, и раскрыть предмет самым честным образом, как мы его теперь знаем.

Автор решил, что поскольку коммунизм и иудаизм так неразрывно связаны, история еврейского народа существенно будет освещена для понимания коммунистической угрозы.»

Прочитав эту книгу, мне многое стало понятным. Что-то открыла для себя впервые. Историю нельзя переиначить…

Хочу сказать, что после прочтения её, к хорошим людям любой национальности не стала относиться хуже. Все мы перемешаны в той или иной степени, к тому же живём теперь в свободном государстве, менталитет изменился.

Так из-за чего же сыр-бор?

Вся эта полемика на Рифме – «много шума из ничего» и кажется мне хорошо спланированным представлением.

Если я ошибаюсь, то очень жаль, если Владислав Конэ уйдёт. Его, как и многие на сайте, очень люблю.

Встаю на защиту Виталия Иванова!

Он не виновен в том, что владеет информацией!

Хочу ещё раз подчеркнуть, что дело не в национальности - в культуре. В любой нации есть прекрасные люди и нелюди.

Ещё раз призываю – люди, не ссорьтесь, не уходите с сайта!

Будьте терпимее друг к другу!

Все мы ранимые. Житуха была такая.

Давайте жить дружно!

Конева Елена 10.11.2005 01:09

У=УУУУ не хотите мне по морде заехать, Джонни сегодня приглашает в Анатомию Любви)))

Ауровы Евгений-и-Светлана 10.11.2005 01:13

Анатомия Любви наверняка лучше грызни, ставшей хронической...
:)))

Конева Елена 10.11.2005 01:32

Влад, очень прошу тебя - измени решение!

Пожалуйста!

Как бы ни было тебе сейчас трудно! Надеюсь, нашего маленького общения с тобой достаточно, чтобы ты хотя бы услышал меня.

Особенности характера И.Г. налицо - он никогда не выдерживает дискуссии один на один. Ему всегда нужны защитники и помощники. Причем, часто этим помощникам роли он расписывает сам! (Сейчас потребуют доказательств. Пожалуйста! Я сама была вынуждена как-то ответить ему, что я не дрессированная обезьянка! Львица я, видишь ли. :))

Потому и вытащил эту, надоевшую, как зубная боль, тему в форум. И невдомёк ему, что НЕ ВИТАЛИЙ, а его обобщённый лирический герой ищет виноватых - зайди в любую мужскую компанию в России - одни и те же разговоры!

Но Глейзер здесь не для поэзии. Он здесь ДЛЯ ПОРЯДКА! Для того, чтобы каждый знал, кто есть кто.

Потому и не спит ... почти ...

Васильева Ирина 10.11.2005 01:34

Ириш солнце, я тебя очень уважаю, давай закончим эту бодягу!!!

Ауровы Евгений-и-Светлана 10.11.2005 01:38

Елена! Не видел я этой книги, равно как и статьи про план Даллеса, однако, верю Вам на слово, но:

«*обнародовать эти факты без угрозы быть обвиненными в антисемитизме, как будто это самое страшное преступление*»

Следует ли из упомянутого, что антисемитизм - не преступление?

Если преступление (см. ссылку Малининой), то о чём разговор?

Если же автор боится, то, значит, он вынужден искажать факты.

Никто не оспаривает, что евреи в России были в среднем активнее других народов. Это распространялось и на революционную деятельность. Но как двухмиллионный народ может завести в пучину двухсотмиллионный? Не называйте один из самых талантливых народов стадом баранов! Куда хотят - туда и идут! А куда пришли - оттуда и выходите! Не сваливайте вину!

Что касается Виталия Иванова, то на мою просьбу извиниться перед теми, кто его не «провоцировал», он, пока не ответил. Подождём до завтра.

Меломедов Владимир 10.11.2005 01:40

Лена, я могу тебе пока что сказать только одно:

http://www.1-sovetnik.com/textes.html

Это ссылка на ПУТЕВОДИТЕЛЬ ПО ХОРОШИМ КНИГАМ.

В списке ты обнаружишь в одной колонке:

Бриттон Л. Франк «Что стоит за коммунизмом?».
Вагнер Рихард «Еврейство в музыке».
Климов Григорий - все книги!!!
«Протоколы сионских мудрецов».
Ходос Эдуард «Еврейский удар».

По-моему, тут всё ясно и не случайно.

Всего доброго!

ГЛЕЙЗЕР Имануил 10.11.2005 02:51

Влад, и куда это ты убежишь то? (бегущий ты наш) И значит Глейзер знает истину, а ты просто прикидываешься. И почему это я должен вставать на твою сторону, а не на сторону истины? Ведь за ней великая русская культура. А это лакомый кусок. Глядишь и мне че перепадет.

Калашников Игорь 10.11.2005 02:59

Влад. Вчера я чуть не ушла с Литсовета. И осталась потому что, если будут уходить одни - останутся другие.

У Бальзака в «Утраченных иллюзиях» есть замечательная мысль: люди посредственные конкурируют и борются друг с другом, ибо думают, что под солнцем не хватит места для двоих. Это касалось как раз литературы (о двух поэтах).

Владислав, Вы человек неординарный. Поэтому я прошу Вас, не уходите.

Осеева Светлана 10.11.2005 11:58

2005-11-09 Феофанова Наталья. Открытое письмо для Имануила

Рифма.ру 09.11.2005 18:15

Здравствуй, Имануил.

Пишу тебе открытое письмо для всех.

Я тебе не отвечала на твои послания уже давно.

И причина вовсе была не в том, что у меня дома слетел комп.

Просто я поняла, что ты не тот, за кого себя выдаешь.

У тебя очень хорошие стихи, многие стихомысли даже можно цитировать.

Но, по-видимому, твое одиночество, там, во Фриско, дало о себе знать.

Самоутверждение и подчинение себе окружающих – вот твое кредо на сегодняшний день.

Я бы могла привести огромные доводы твоего ЭГО , для всех рифмян из нашей переписки, и дать ссылки для общего прочтения, когда ты изливал свою злость на многих поэтов этого сайта.

Но я не хочу вносить еще большую разобщенность в и так уже нарушившуюся гармонию здешнего мира.

Одно знаю точно, - на твоей совести останется не одна душа поэта, которого ты поносил.

Что же касается Владислава, - это отдельный разговор.

Я считаю, что КонЭ один из талантливейших людей нынешнего века.

И те слова, которые ты сказал в его адрес, не просто оскорбление, а твое поражение, такое говорят от слабости духа и безжизненности сердца.

Я не собираюсь уходить с рифмы, мне здесь тепло, и этот сайт хорошая школа для тех, кто не может не писать.

Я очень жалею, что Верочка ушла вместе с Конышевым. Мир не стоит на месте, придут другие авторы. Но тех стихов, которые полюбили многие читатели в ее исполнении, уже не вернуть. О причинах бунта Влада говорить нет смысла, у каждого своя правда. Впрочем, как и у тебя. Ложь – удел рабов. **Свободные люди должны говорить правду.**

И какими бы не были увесистыми и тяжелыми твои булыжники лжи, - ПРАВДА Влада оказалась куда убедительнее. Она поднялась над ложью, как масло над водой. Дело не в национальностях, дело - в порядочности. Я сама намешанных кровей. Как сказал мой младший сын, тяжело мама моим венам гонять кровь стольких наций, - так может и сердце остановиться.

Так вот, я хочу, что б не остановилось биться сердце Рифмы, и ее веночки не закупоривались от дурных мыслей. Тромб – излечить можно!!!!! Слышишь… Твое присутствие – еще не приговор!

Им, тебе надо научиться прощать. Может тогда ты не будешь так одинок.

Наташа.

написал Феофанова Наталья

УЧАСТНИКИ ОБСУЖДЕНИЯ:

Альт Александр, Долгушин Юрий, Иванов Виталий, Гойзман Владимир, Колечина Галина, Рабин Анатолий, Аршанская (Иванова) Наталия, Мигунова Людмила, Меломедов Владимир, Зимовец Елена, Коронелли Джулия, Рубин Михаил, Моисеев Андрей, Шенфельд Ольга, Марголис Леонид, Меломедов Владимир, Сафин Михаил (Шрайк), Дынкин Михаил, Ауровы Евгений-и-Светлана, Коне Владислав, Колноузенко Надежда, ГЛЕЙЗЕР Имануил

Аплодисменты, Натуль. Но этой пощёчиной задаваку не остановишь. Игнор самая действенная мера наказания.

Лично я очень удачно обхожусь без стихов Глейзера к чему не призываю остальных. Повторюсь, что умение что-то делать хорошо не доказывает, что человек совершенен. Всем мои добрые пожелания.

Альт Александр 09.11.2005 18:57

душещипательно....

а Васька выслушает и будет есть дальше. Это жизнь, это нормально. Мы зачем сюда пришли? Быть выслушанными, как стихотворцы, а все остальное треп, словоблудие от безделья, детские забавы, недержание... Фу!

Долгушин Юрий 09.11.2005 19:05

Спасибо за честность.

А Влада надо вернуть. Надо его попросить вернуться всем вместе.

Иванов Виталий 09.11.2005 19:38

Наташенька!!!

Мои аплодисменты!!!! И жму твою руку, вот тебе моя!

Гойзман Владимир 09.11.2005 20:10

Наташка, я тоже считаю, что Влад живой классик. Это же видно невооружённым глазом. Фигня какая-то, прекрасных стихов у него и у примкнувшей к нему Верочки столько, что можно было бы несколькотомное собрание сочине-

ний издать, прям при жизни :о) А наличие денег на издание книжек почему-то всегда обратно пропорционально наличию таланта.

странно, это вот я написала пять минут назад под таким же названием. чудеса в решете, блин. ну копирую сюда тогда

http://rifma.ru/rifma.php?curr_node=110&post=388281

Колечина Галина 09.11.2005 20:29

А Владик психанул зря, и сам уж это понял :о)

Он сказал, что таким дамам, как мы с Наташкой (поправляю корону :о)) отказать не может.

Так что всё в порядке. Ребят, а каким образом можно помочь ему сделать книгу, а? Нормальную, толстую, чтоб все стихи уместились?

Колечина Галина 09.11.2005 20:34

Господи, какое счастье, что на земле ещё живут дамы, способные образумить мужиков!

Рабин Анатолий 09.11.2005 20:47

Влад ушел??

Для Рифмы - это потеря. :(((

Аршанская (Иванова) Наталия 09.11.2005 20:51

Наташа, молодец!!!

Я, к сожалению, слишком поздно спохватилась. Не читала в последнее время ОФ вообще. Достали разборки Глейзеровские.

НО УХОД ВЛАДА.... вообще ни в какие ворота..

ГЛЕЙЗЕР, ты ведь знаешь, что я сразу поняла, кто ты есть на самом деле. Мы не раз с тобой сталкивались в ОФ и приватно.

Тебе то А. Рабин встал поперек глотки, то М. Шрайк. Теперь вот Влад.

Скользкий ты тип, Им. Привык исподтишка провоцировать людей и выходить сухим из воды. Выкручиваешься, чтобы доказать всему миру, что ты что-то из себя представляешь.

Смешно сказать.. бегаешь и приватно зазываешь к себе на страничку почитать стихи))))

Ты готов написать хвалебную речь под слабыми стихами и где угодно, если тебе это выгодно и в пух и прах разгромить хорошие стихи непонравившегося тебе автора.

Ты умудряешься выискивать криминал, там, где его в помине не было. Выдираешь из текста куски и выворачивая смысл наизнанку, подаешь все под своим собственным «соусом».

Я только не пойму, неужели этого никто не видит????????

Я не знаю, как другим, но лично мне без тебя, ГЛЕЙЗЕР, на сайте было хорошо и уютно, а без Влада Коне будет очень плохо. Его стихи я могу читать и перечитывать бесконечно, а твои не всегда замечаю. А заметив, спокойно прохожу мимо.. Почему? Да потому, что даже если они написаны идеально с точки зрения грамматики и стихосложения, в них нет души. Они мертвы.

Если мне надо было (и будет) посоветоваться, я знаю, что Влад мне подскажет и поможет, и я буду обращаться к нему, а не к тебе.

Мне плохо, Глейзер, что на сайте остался ты, а не Влад. Ну да бог с тобой, Глейзер... пасись.. Ты то уж точно никуда не денешься..

Влад, возвращайся, а...

Мигунова Людмила 09.11.2005 21:02

Наташа, предлагаю спор на 100 РР, что Влад никуда не уйдёт. Может, воздержится на пару-тройку недель, а скорее всего и этого не будет.
P.S. Большей суммы предложить не могу - нету.

Меломедов Владимир 09.11.2005 21:13

Наташа, в ситуации, где не все решаются говорить правду, Ваше открытое письмо – поступок смелый и благородный! Иму захотелось скандала, и он нашёл повод. О своём отношении к этому я высказалась сегодня на ОФ, в письме Влада «Уходя – уходи».
Я повторю свою просьбу к Владу, потому что очень хочу, чтобы он остался.

Влад, ваш уход – это потеря, для меня и, уверена, для многих. Не уходите, не нужно закрывать дверь с той стороны. Останьтесь. Нужно искать решение

внутри. Не создавайте прецедент ухода. Уже очередь из намеревающихся… так и до пустыни не далеко.

Зимовец Елена 09.11.2005 21:19

Влад, возвращайся!

Иванов Виталий 09.11.2005 21:33

Да что ж это такое?!
Влад, ты где?
Има не знаешь?
А знаете, я подсчитала- у меня 7 кровей течёт.....ну и что
Что?
Влааааааааад!
Возвращайся!

Коронелли Джулия 09.11.2005 22:04

Неужели здесь еще есть здоровые люди?

Наталья, вы просто поразили!:)

Рубин Михаил 09.11.2005 22:15

Интересно (чисто теоретически): а если сейчас Имануил громко заявит о своем уходе - другая половина Рифмы тоже начнет уламывать его остаться, поливая Влада Коне?

А то, что Оля Шенфельд уходит из-за этого скандала - это вам как???

Моисеев Андрей 09.11.2005 22:36

Андрей, я ответил на Ваш вопрос по поводу Ольги в другой теме. Если человек хочет уйти, он уходит. А уламывать, по моему мнению, никого не следует, дабы не поощрять кокетство.

Меломедов Владимир 09.11.2005 22:50

Андрей, повторю то же, что сказала на личной страничке «спасибо, но я не Алла Борисовна и объявляю об уходе не затем, чтобы вернуться на бис. Как бы кто к Иммануилу не относился, избранные места из переписки Иванова с Суворовым подлинные. И если, прочитав ЭТО, толпа кричит «Руки прочь от наших поэтов, что им слова еврей произнести уж нельзя, что ли?!», я с этой толпой смешиваться не буду.»

Ниточку связи я Вам оставила. Если кто другой пожелает, милости просим.

Шенфельд Ольга 09.11.2005 22:52

Здоровых людей много. И это обнадеживает.

Можно было бы рассматривать это письмо и отзывы под ним как голосование: кто нужен Рифме, а кто не нужен.

А можно гипотетически представить процедуру «лечения», когда каждый из нас, здоровых, согласился бы сдать немного крови, чтобы перелить ее больному.

Неужели не помогло бы?

Влад, тебя слишком многие ценят и ждут, чтобы прятаться.

Отдохни и возвращайся.

Сафин Михаил (Шрайк) 09.11.2005 22:57

Андрей, об уходе Ольги Шенфельд весьма сожалею. Как и об уходе Влада Коне.

Но вот Глейзер никуда не денется! Или ты забыл, как из-за этого рыцаря без страха и упрёка люди едва ли не десятками уходили с сайта? Человек чести, завидев такое, давно бы уж извинился за причиненное беспокойство и закрыл дверь с обратной стороны. Нет, в задачу Глейзера входит не дверь за собой закрыть, а любым путём оказаться в центре внимания. Эгоцентрик он и позер ВО ВСЕХ своих проявлениях.

Я вот высказал В. Иванову всё, что думаю о его откровениях. А теперь, ни от чего не отказываясь(!), не могу отделаться от ощущения, что стал марионеткой в руках Глейзера. Потому что о чем бы Глейзер ни говорил - это внешнее. А внутреннее всегда - восторженная песнь себе, единственному и неповторимому. И для этого любые средства хороши, включая и приваты. Глейзер у нас нынче везде, всюду и всегда. Ну натура такая - не может человек не рваться в «первачи». Но воззвания его я отныне буду обходить стороной - чему бы они ни посвящались. По причинам, названным выше.

Марголис Леонид 09.11.2005 23:14

Лёня, не согласен с тобой совершенно, но люблю тебя по-прежнему - за остальное!

Моисеев Андрей 09.11.2005 23:32

И я тебя люблю, Андрей! Причем - за всё! :)

Марголис Леонид 09.11.2005 23:39

Подписываюсь под последним постом Андрея.

Меломедов Владимир 09.11.2005 23:40

Можно, конечно, не соглашаться с Леонидом, однако куда деться от массы доказательств, например, вот по этому адресу:
http://rifma.ru/rifma.php?curr_node=110&post=388268&pagenum=0

«А я помню 90-е годы, Бостон, Гарвард, гостей, приезжавших на полгода-год поработать над своими книгами... Кто особенно запомнился? Мариэтта Чудакова, Константин Азадовский, Владимир Купченко, Игорь Кон, Эфим Эткинд, Сергей Каледин... Какие творческие вечера были в домах друзей! ...
Есть что вспомнить...»

Сафин Михаил (Шрайк) 09.11.2005 23:50

Миша, я по ссылке сходила, тебе обидно, что ты не в салонах Бостона)
Мы сами выбираем свой путь.
Им, просто любит похвалиться, и я люблю, Я - счастливая девочка!
И мне тоже есть что вспомнить, как и тебе, пусть не в Бостоне, да, наплевать...
НАПЛЕВАТЬ на Бостон, ну хвастун, импозантный хвастун, такой вот он, я - такая, ты - другой....
Тебе жаль? Я тебя тоже люблю, не смотря что ты, например, зануда)

Коронелли Джулия 10.11.2005 00:36

Господа не хотите на моем посте мне по морде влепить, я там всех приглашаю)))

Ауровы Евгений-и-Светлана 10.11.2005 00:39

по морде завсегда готовы)

Коронелли Джулия 10.11.2005 00:45

помню, мы с панками и зенитовскими фанатами объединялись и ездили на стрелку с нациками - кулаками помахать. я, правда, не всегда доезжал по причине нетрезвости и упорного нежелания платить в метро. так вот в один такой день, просидев пару часов у ментов в лягушатнике и будучи отпущен, отправился я в один пивной бар, где - бывают же совпадения - пил с тремя нациками и

юношеские свои (весьма паршивые) стишки им читал. как это всё произошло - ума не приложу, только нацики почему-то прониклись и даже до трамвая меня проводили, чтобы - как они сказали - «никакая падла к нашему другу не завелась».

к чему я это? да, наверно, к тому, что поэзия в идеале вне политики и предрассудков. надоел уже этот дурдом, честное слово.

Дынкин Михаил 10.11.2005 01:00

Согласен с тобой Миш! Вот и я готов с кем угодно сегодня водки выжрать ящик, хоть с Шрайком, хоть с Коне, хоть с Ивановым, я хоть и не пью совсем уже, но ради такого дела проблем нет, только бы этот дурдом кончился наконец)))

Ауровы Евгений-и-Светлана 10.11.2005 01:09

А вот тут, Жень, согласиться с тобой не могу: ежели сегодня выжрать, так с похмелюги ж такое начнётся... (читайте «о вреде алкоголизма»)

Меломедов Владимир 10.11.2005 01:17

Лучше пусть башка болит, чем бессмертная душа поэта...

Ауровы Евгений-и-Светлана 10.11.2005 01:24

Да, но спаивать-то душу не хорошо! А народ спаивать - и вовсе пустое дело.

Кто весел, тот напьётся,
Кто хочет, тот нарвётся,
Кто слабый, тот всегда сблюёт.

Меломедов Владимир 10.11.2005 01:48

ах Муся прекратите в мой компот
блевать испивши ночи злые чары
уж лучше покусайте антрекот
что не доели злые янычары)))

Эх, пойти какую-нибудь эротику написать, что ли)))

Ауровы Евгений-и-Светлана 10.11.2005 02:01

Ах Натали...

Насчет меня ты шибко перегнула... я просто пишу, как дышу...

Мне жаль, что из-за одного поганца столько раздрая...

Коне Владислав 10.11.2005 02:14

ВлаД, ну давай ты тоже успокоишься наконец))) Я понимаю, что у тебя там все еще кипит внутри, сам такой взрываюсь в два счета и отхожу потом долго, но лучший способ переключиться на что-то хорошее, душа ведь не только справедливости просит, ее еще и прошением надо подпитывать!

Ауровы Евгений-и-Светлана 10.11.2005 02:19

Господин модератор, а что этот пост соответствует тематике сайта? Или его ошибочно забыли удалить? Или оставлен в назидание Глейзеру, так он уже свое и так по-моему получил, в респектах как вы изволили выразиться! Так что будьте последовательны пожалуйста в своих действиях!

Ауровы Евгений-и-Светлана 10.11.2005 03:24

Наталья, здесь - я с тобой на все 200%...

И уход Влада с Верочкой - это потеря для всех нас...
Кстати, побольше бы таких клонов, как Верочка...

Им, а ты, по-моему, без разборок, по любому поводу при этом, просто жить не можешь... И проводишь их в любом месте (как-то и мне перепало - под моими стихами разгорались твои схватки некорректные, совершенно не касающиеся самих стихов... - модератору работу по удалению только подбрасывал)...

ВЛАД, год назад я тебя пригласила на Рифму... И очень гордилась этим...

ВОЗВРАЩАЙСЯ, ПОЖАЛУЙСТА!!!

Колноузенко Надежда 10.11.2005 03:26

Ну вот что я говорил! Может хватит уже, читайте лучше пост от модератора, там Влад пишет!

Ауровы Евгений-и-Светлана 10.11.2005 03:32

Нет, Наденька, ошибаешься.

Никакими разборками не занимаюсь и терпеть их не могу. Есть понятие справедливости, и оно может не совпадать у разных людей. Вопрос об очистке сайта от антисемитских тирад поднять мог бы и кто-то другой - из тех, кого они шокировали. И ты могла бы это сделать, Надя.

А про схватки под твоими стихами пришли мне ссылки. Если это не литературные споры, я извинюсь перед тобой.

Всего доброго!

ГЛЕЙЗЕР Имануил 10.11.2005 04:35

2005-11-10 Модератор-3. НАПОМИНАНИЕ И НЕ ТОЛЬКО...

Рифма.ру 10.11.2005 01:19

Дорогие друзья!

Напоминаю, что сайт РИФМА — поэтический, как и следует из названия.

Поэтому предлагаю впредь обсуждать СТИХИ, не отвлекаясь политическими и мировоззренческими дискуссиями, для которых достаточно место в интернете за пределами этого сайта. Напоминаю также и об ОБЯЗАННОСТИ пользователей сайта быть взаимно вежливыми.

ПЕРСОНАЛЬНО:

Г-н В. ИВАНОВ, я не обнаружил «крамолы» в Вашем не самом удачном, на мой взгляд, ст-и «Электричка». Вместе с тем, Ваши комментарии под названным сочинением безусловно нарушают пп.5а,5в Правил сайта.

Г-н И.ГЛЕЙЗЕР, настоятельно рекомендую Вам обратить внимание на Ваш «респект» и сделать соответствующие выводы.

Г-н В.КОНЕ, я сожалею о Вашем решении и хочу надеяться, что оно не окончательное.

Темы ОБШЕГО ФОРУМА, не соответствующие тематике сайта будут удалены.

Дамы и господа! Давайте заниматься любимым делом и жить дружно!)

У меня нет ни времени, ни желания осуществлять постоянный мониторинг ПОВЕДЕНИЯ взрослых людей, тем не менее, время от времени я буду внимательно просматривать контекст и нарушители впредь будут немедленно блокироваться.

С наилучшими пожеланиями,
написал Модератор-3

УЧАСТНИКИ ОБСУЖДЕНИЯ:

Ауров Евгений, Коронелли Джулия, Минин Евгений, Меломедов Владимир, Глейзер Имануил, Ширяк Евгений, Аршанская Наталия, Мигунова Людмила, Рубакин-Хвостов Николай, Рубин Михаил, Сафин Михаил (Шрайк), Марголис Леонид, Иванов Виталий, Шенфельд Ольга, Элго Маргарита, Коронелли Джулия, Долгушин Юрий, Суворов Александр, Малинина Наталья, Тенигин Андрей, Габриэль Александр, Арсанова Янка

Комментарии Владислава Коне пропали, так как текст был скопирован с сайта после удаления Коне администрацией, уничтожения всех его страниц с поэтическими клонами и всех комментариев.

Ура модератор пришел))))

Ауров Евгений 10.11.2005 01:21

УРА!!!!)

Коронелли Джулия 10.11.2005 01:27

Браво!!!
Давно надо было!!!

Минин Евгений 10.11.2005 01:32

Ура!!!

Меломедов Владимир 10.11.2005 01:43

Влад, давай я лучше перед тобой извинюсь! Ну правда, извини за дурацкий юмор, я вечно шучу над всеми, не хотел тебя тогда в частушках обидеть! Думал, ты поддержишь и вместе споем, а потом вишь чего получилось... Блин!

Ауров Евгений 10.11.2005 01:56

Владислав, я рад Вашему возвращению! А то тут мне Виталий говорит, что я, якобы, перед Вами извиниться должен, а за что - не говорит. Может, Вы подскажете, что я такого Вам сказал?

Кстати, «Грошь цена всему еврейству, если оно защищает таких людишек». Означает ли это, что речь идёт об Имануиле?

Означает ли это, что профессия адвоката позорна?

Означает ли это, что разговор идёт обо ВСЁМ еврействе?

Уточните, пожалуйста. А то без Вас путаница выходит.

Меломедов Владимир 10.11.2005 01:58

Володь, ну может хватит уже дуэлей? Я же говорил, кто хочет дать Джонни по морде приходите на пост о любви, а тут давайте не будем фигней страдать, и так уже черте во что форум превратили, сплошные разборки...

Ауров Евгений 10.11.2005 02:04

Влад, ты чудо, я тебя уже почти люблю!!!! Давай возвращай стихи взад и снимай меня с черного списка, я тебе классную рецу в стихах напишу, без подколов, от души)))

Ауров Евгений 10.11.2005 02:05

В конце концов, все мы смертны и потомки должны читать наши СТИХИ в первую очередь, а не то как Пастернак с Есениным друг дружке морды били)))

Ауров Евгений 10.11.2005 02:08

Джонни, так тебя не интересно бить: ты с юмором!

Влад, так оскорбил я Вас или нет? **А Иванова просьба не обзывать «простым мужиком». Я к нему уважительно отношусь (о чём уже писал), поскольку он сам отвечает за свои слова. Без адвокатов.**

Меломедов Владимир 10.11.2005 02:10

Влад, я уже пять лет не пью совсем))) Но с тобой махнул бы сотку за мировую)))

Ну ты же мудрый мужик, давай лучше сделаем что то хорошее! А те кому надо сами извинятся!

Ауров Евгений 10.11.2005 02:13

Бить человека в морду - безнравственно.

А бить за это тех, кто внешне похож на злодея - достоинство.

Я Вас правильно понял?

Джонни, я, к сожалению, тоже не пью. Даже по такому случаю не вмажу.

Меломедов Владимир 10.11.2005 02:19

Влад, я поговорю с ним, обещаю тебе, я тоже считаю, что любой хоть какой то мир лучше такой ссоры)))

Ауров Евгений 10.11.2005 02:22

Ну, слава Богу, Влад, что Вас не обидел! Одним грехом меньше.

А Глейзеру я уже посоветовал извиниться. Только не знаю, кто первым отважится: Глейзер перед Ивановым или Иванов перед еврейским народом.

Страшно ведь, согласитесь...

Меломедов Владимир 10.11.2005 02:24

Всё! От имени и по поручению всего еврейского народа приношу извинения перед В. Ивановым за то, что представитель моего народа И. Глейзер оскорбил чувства автора В. Иванова!

Меломедов Владимир 10.11.2005 02:26

Вот хотите верьте, хотите нет, но по-моему извинившийся первым возможно и проигрывает в своих глазах, но по-моему выигрывает в глазах потомков)))

Ауров Евгений 10.11.2005 02:27

Вот и я о том же, Джонни!

Меломедов Владимир 10.11.2005 02:27

Вот я думаю что каждый человек в собственной основе ХОРОШИЙ, но у каждого из нас есть свои тараканы, но тараканы это не сам человек, и чего на них обижаться, вся беда наша в том что тараканы пакостят, а извиняться приходится за них самому, а так блин не хочется... Но если посмотреть на все это правильно, то просить извинения от тараканов глупо, а заставить извиняться хозяина тараканов, тоже возможно не совсем правомерно... Не сам же он их развел, возможно получил уже по наследству...

Ауров Евгений 10.11.2005 02:37

А вот немецкий НАРОД этот грех за собой признал.

Опять же, Иванов оскорбил не Глейзера, а НАРОД. Просьба не путать.

И Вам советую воздержаться от слов «всё еврейство» и т. п. А на пальцах объясняйтесь с теми, кто с Вами на расстоянии вытянутого кулака. А то непонятно.

Меломедов Владимир 10.11.2005 02:38

Поэтому и существует способность прощать, даже без извинений, но простив человека, ты тут же можешь увидеть, как человек вдруг возьмет и извинится сам, потому что он действительно в своей основе Хороший, любой из нас!

Ауров Евгений 10.11.2005 02:40

Извини, Влад, если обидел. А за совет спасибо. До завтра.

Меломедов Владимир 10.11.2005 02:42

И кстати нет наиболее худшего палача для любого, чем он для себя сам, никто не может наказать себя больше чем каждый из нас, поэтому наказание глупо по своей сути... Оно дает человеку почувствовать, что его уже наказали, поэтому он вроде как может себя уже и не наказывать, именно об этом Иисус говорил в своем, если ударили по правой, то подставь левую, ударивший сам себя потом накажет...

Ауров Евгений 10.11.2005 02:48

Ну в принципе Танюшка права, для ссоры нужны тараканы с обоих сторон, это верно, только они могут поссориться между собой, а вот расхлебывать потом хозяевам приходится это точно)))

Ауров Евгений 10.11.2005 02:50

Влад давай ты мне лучше частушку споешь в качестве примирения)))

Г-н В.КОНЕ,
Отвечаю по пунктам:

1. *«в скором времени функции ЧЕРНЫЙ СПИСОК и РЕСПЕКТ существенно ограничат права авторов с сомнительной репутацией»*
(ОТВЕТНИК)

2 НЕСООТВЕТСТВИЯ В ПРИВАТЕ
«Не рассматриваются претензии по корректности взаимоотношений в привате.
Не удается продуктивно общаться - используйте функцию ЧЕРНЫЙ СПИСОК»
(ОТВЕТНИК)

«Грош цена всему еврейству, если оно защищает таких людишек...» В.Коне

Администратор уже предупреждал Вас о недопустимости подобного стиля в диалогах с обещанием при повторении отключить Вас от «общего форума» на 6 месяцев.

Надеюсь на Ваш здравый смысл.

Модератор-3 10.11.2005 02:54

блин... как это не вовремя...

Ауров Евгений 10.11.2005 02:58

Ладно, я спать тогда ухожу... Администрации наверное виднее как конфликты улаживать...

Ауров Евгений 10.11.2005 02:59

Эх, а так все хорошо шло... Влад плюнь ты на все, искать справедливости в сумасшедшем мире готовы только Ангелы или сумасшедшие... Надеюсь мы с тобой не к тем не к другим не относимся...

С теплом Джонни

И в любом случае, до встречи на просторах инета!

Ауров Евгений 10.11.2005 03:04

Ты классный на самом деле, и стихи у тебя классные, я бы их продолжал размещать не потому что, а всем врагам назло))) Кстати может тебе помощь какая-нибудь нужна в издании твоей книжки, напиши мне если что, aurov собачка yandex.ru чем смогу помогу!
с теплом,

Ауров Евгений 10.11.2005 03:09

В связи с прояснением ситуации хочу принести свои извинения всему сайту Рифма.ру за доставленное беспокойство, нервно-эмоциональное напряжение и обострение.

Особые извинения тем, кто порывался покинуть сайт - понимаю, как каждому из нас больно терять любимых авторов.

Владу Коне, которого ни единым словом не оскорбил, готов протянуть руку.

Всех, кто позволил себе очень обидные выпады в мой адрес, прощаю, не записываю во враги.

С уважением
Им

Глейзер Имануил 10.11.2005 03:12

Молодец Имыч! Рад, что ты нашел в себе мужество сделать это!

Ауров Евгений 10.11.2005 03:15

Ну что я вам говорил))) Вот она бессмертная душа ПОЭТА, а тараканы в конце концов всегда помирают)))

Ауров Евгений 10.11.2005 03:20

Помните персонажа (парнишку) в фильме «Добро пожаловать или посторонним вход воспрещен»?
Он на протяжении фильма многократно появляется с одним вопросом:
«А чёй-то вы тут делаете?»

Кузнецов Джелал 10.11.2005 06:31

С чувством глубокой признательности спешу поблагодарить всех, кто публично или приватно поддержал неприятие такого рода скверны.
Низкий вам всем поклон.

Глейзер Имануил 10.11.2005 07:29

Имануил, за извинение - респект. Это - правильно!

Ширяк Евгений 10.11.2005 08:02

:-)

Аршанская Наталия 10.11.2005 09:06

ну надо же... Глейзер опять в сахарном сиропе... неуязвимый ты наш..
как красиво все изложил.. конфетка просто..

Им, не прощай меня, и я тебя не прощу за то, что Влад ушел. Он из-за тебя ушел.

Воевать с тобой не собираюсь ни публично, ни приватно. Но от своих слов не отказываюсь. Под всем, что сказала тебе, подпишусь. Правда, это быстренько убрали)) Ты совсем не тот, за кого себя выдаешь. И твои красивые слова - это просто маска.

Придется тебя терпеть, как хроническое заболевание.

Грустно..

Все. Умолкаю. Радуйся, Глейзер. Торжествуй. Что бы не случилось, ты всегда подсуетишься и выйдешь сухим из воды. Такие не тонут.

Спасибо за НАПОМИНАНИЕ, ув. Модератор.

А вот когда с ПОЭТИЧЕСКОГО сайта уходят ПОЭТЫ, а я, к примеру, против, это по теме или нет?

Мигунова Людмила 10.11.2005 09:07

Я тоже считаю необходимым подчеркнуть:

Имануил нашел в себе и силы и мужество принести здесь свои извинения.
Это вызывает уважение.

Эмоции захлестывали слишком много участников конфликта. От взрослых людей хотелось бы видеть более взвешенные комментарии.

Хочется поддержать в данной ситуации действия модератора (как и просьбу к Владиславу Коне - не принимать жестких решений)

Такая же просьба к Ольге Шенфельд.

Слишком много Авторов покинуло этот сайт по причинам, далеким от поэзии.

Разрушать всегда легче.
Договариваться - всегда труднее.

Предлагаю «Карибский кризис» считать завершившимся.

Николай. (док)

Рубакин-Хвостов Николай 10.11.2005 09:13

Таких извининений было - пруд пруди. И все начиналось снова. Не помните?

Рубин Михаил 10.11.2005 09:45

Извинений.

Рубин Михаил 10.11.2005 09:51

Мигунова Людмила:
Поддерживаю и восхищаюсь твердостью, последовательностью и чистотой позиции.

Рубин Михаил:
Да, Михаил, все было, было, было..
И ничего не изменилось в принципе.

Коне:
Владислав, хорошо, что вернулся.
Выше голову!

Сафин Михаил (Шрайк) 10.11.2005 10:23

И оба моих поста тю-тю. Увы, Людмила, увы, оба Михаила, и я это «сальто-мортале прогнувшись» наблюдаю не впервые. Ничего, наш герой сейчас приземлится на ножки, оглядится - и опять начнет являть миру свои фирменные штучки...

Марголис Леонид 10.11.2005 10:51

ага, нас сейчас сотрут, как пылинки-паутинки.. Чтобы картину не портили. И Глейзер чистенький, красивенький, сладенький во фраке и напомаженный, «с чувством глубокой признательности» и в «низком поклоне» будет выбирать следующего неугодного ему поэта. Процедура простенькая на самом деле. Сначала Им занесет его в черный список, на всякий случай, чтобы не вякал под стихами Великого Иммануила. Чтобы не мог ответить и испортить тем самым изумительную картину всеобщего восторга под великими творениями. Сам же Гений при этом будет демонстрировать свою блестящую эрудицию, при каждом удобном и не очень удобном случае поливая грязью стихи и самого неугодного пиита. Выдерет из его комментов что-нибудь эдакое, причешет на свой манер... И кааак забабахает все это в ОФ. А мы давайте будем молчать и заниматься любимым делом. И делать вид, что ничего не случилось. Ну подумаешь, ушел очередной поэт... да сам виноват, не надо было Има раздражать. Ведь мы на поэтическом сайте, а на Поэтическом языке у нас может говорить только Глейзер. Ему и карты в руки.

Я ТОЖЕ ПРОТИВ СКАНДАЛОВ! Но их провоцирует Глейзер. Очень виртуозно, надо отметить. Тут у него явный талант.

Не сдержалась опять. Написала. Все равно этот мой коммент проживет недолго. Очень скоро исчезнет. Как и предыдущие. Останутся только красивые слова Глейзера.

Мигунова Людмила 10.11.2005 11:45

Люд ты права! В конце концов останется только красивое, а все плохое исчезнет с лица этой планеты! Возможно, я и повторюсь, но в конце концов все будет хорошо!

Ауров Евгений 10.11.2005 11:50

Жень, боюсь, что у нас с тобой понятия о красоте разные.
Я лучше исчезну вместе с «некрасивыми», чем с «красивым» Глейзером останусь.

Все никогда не станет хорошо. Это утопия. Но лучше будет.. если Влад вернется.. а до Има мне дела нет.. мне все равно есть он, нет его...

Хороший ты парень, Жень.. все у тебя хорошо всегда.. и там и сям.. но я тебе не завидую.. я так не умею, к счастью..

Мигунова Людмила 10.11.2005 12:06

Ну да и поэтому ты мне респект понизила))) Молодец! Уважаю, за настойчивость, как сказал Миша Шрайк!

Ауров Евгений 10.11.2005 12:08

Джонни опять язвит, видно не выспался.
Или рюмочку-таки вчера по моему совету не принял.

Люда, не пропадет, я сохранил страничку.
:))

Сафин Михаил (Шрайк) 10.11.2005 12:12

Ага Миш, у меня опять язва после рюмочки открылась! Потому как вижу, что некоторые все еще после драки кулаками машут! Ах как жаль, что все так миром закончилось, а я то еще попинать хотел!

Ауров Евгений 10.11.2005 12:17

Добавить хотел! Люд, счастье это когда тебя понимают, а обида и ненависть пусть даже и справедливая, это путь к его отсутствию...

Ауров Евгений 10.11.2005 12:25

Джонни, уровень возмущения обычно спадает экспоненциально.

То есть - никогда мгновенно.

А вот показатель экспоненты зависит от среды.

И чем она активнее, тем длиннее хвост экспоненты.

Активность в данном случае относится не только к тем, кто не верит в «исправленного» Глейзера, но и к тем, кто это неверие обкатывает.

Сафин Михаил (Шрайк) 10.11.2005 12:29

:))) Жень, ты ошибся на этот раз.. это не я.. я просто выпустила из вида.. забыла.. вот теперь думаю, понизить-не понизить?.. не буду, пожалуй пока.. ненависти не испытываю ни к кому.. мне поровну ваше с Глейзером присутствие. Хотя тебя я до недавнего времени считала своим другом. Его - никогда.

А за Влада обидно, это точно.

Мигунова Людмила 10.11.2005 12:32

Ну, что ж… Если я в пылу споров непреднамеренно оскорбил чьи-то чисто национальные чувства, сознание, прошу меня извинить.

Я за множественность культур и народов, действительное их равноправие и против любых форм и проявлений фашизма, какой бы он не был национальности.

Всех, кто покинул сайт, призываю вернуться.

Благодарю всех, кто поддержал меня в трудный момент!

Иванов Виталий 10.11.2005 14:17

А я не извиню Вас, г-н Иванов. Такие как Вы истребили семью моей матери.

Бальмина Рита 10.11.2005 15:27

Это… вообще… как?!!!

Иванов Виталий 10.11.2005 16:13

Я ПРОШУ ВСЕХ ОБРАТИТЬ ВНИМАНИЕ на текст в данной теме, стоящий выше моего!

Иванов Виталий 10.11.2005 16:34

Народ читает и боится что-то сказать… Ну-ну.

Иванов Виталий 10.11.2005 16:59

Н-да..
Ну что сказать..
Некоторые сомневаются в искренности принесенных извинений одного, некоторые не сомневаются в объявленной преступности другого..

Сафин Михаил (Шрайк) 10.11.2005 17:03

Если кто-то захочет со мной связаться:
oshenfeld@hotmail.com

Шенфельд Ольга 10.11.2005 17:10

Виталий Иванов, поймите наконец, что Рифма.ру - не место, где продаются «Протоколы сионских мудрецов», где ведутся разговоры о жидомассонском заговоре, где мусолят тему национальности революционеров или олигархов... Для этого есть другие сайты в инете и масса мест в реале.
Своими националистическими тирадами мутите воду там, где это не наказуемо.
А здесь вы потеряли кредит доверия у слишком многих. Этим и объясняется реплика Риты Бальминой. Надеюсь, Вам известна элементарная истина, что преступление начинается не с топора, а с головы. Так вот то, что из головы проецируется Вами на сайт, вызывает соответствующую реакцию.

Глейзер Имануил 10.11.2005 17:13

ОЛЬГА,
уход- не выход.
Вы накажете себя, и тех, кто хотел бы общаться с достойными людьми.

Малинина Наталья 10.11.2005 17:29

Наташа,
честно говоря, я сама теперь не знаю. С одной стороны, Иванов извинился, администратор вмешался, так что вроде конфликт исчерпан и можно надеяться, что сайт изменится в лучшую сторону. С другой, если я не уйду, то все мои, поверьте, искренние слова обернутся самопиаром, а это отвратительно.

Шенфельд Ольга 10.11.2005 17:40

Иванову Виталию

Виталий! Уходите с этой страницы!

Не поддавайтесь на очередную провокацию!
Вы попросили извинения за свои слова! Это делает Вам честь!

Принять их или нет – личное дело каждого!

——

Виталий!
Вы не потеряли кредит доверия! Это ложь!
Людмила Мигунова очень верно сегодня сказала о господине провокаторе, которому не живётся спокойно!

Уйдите с этой страницы, Виталий! Извинения принесены, тема закрыта!

Элго Маргарита 10.11.2005 17:40

Оля, ты не уедешь никуда из-за того, что и в США есть расисты и антисемиты.

Рифма - не Стихира. И «чуприным» тут не светит.
БУДЬ с НАМИ!

Глейзер Имануил 10.11.2005 17:41

Оля, никакого самопиара!
Ты почувствовала себя оскорблённой и никого не шантажировала. Справедливость состоялась не для того, чтоб ты, поэт Ольга Шенфельд, осталась на поэтическом сайте Рифма.ру. Она состоялась потому, что в арсенале сайта есть соответствующие пункты.
Вот и всё.
На Рифме нет землячеств и фракций. Есть только люди с разными болевыми порогами и индивидуальными качествами.
А Правила едины для всех.

Глейзер Имануил 10.11.2005 17:51

Значит и меня стерли)
а жаль! Все извинились, что хорошо, к чему и призывала вчера, а Влад то не вернулся!
Буду ждать.
Им, мимо правил я - я така-я)
Думаю, надеюсь- это на долго, извинения то? А?

Ваша Джу.

Коронелли Джулия 10.11.2005 18:12

А ведь как верно было подмечено и не только здесь: как с гуся вода, снова «у дел», снова, снова сколачивает группки, снова агитирует.. Снова едва ли не «у руля», снова он и только он знает, кому и что светит, а кому - ничего не светит..

Сафин Михаил (Шрайк) 10.11.2005 18:14

Миша, а ты как думал- это же Имыч, он все знает- почти как бог! ой!)
А Влада то нет(и что, ты думаешь, я успокоюсь?
ПС. А зачем Иванов извинился то?
не, я бы не стала!

Коронелли Джулия 10.11.2005 18:21

Написал, значит написал, выставил, значит- выставил, а зачем? Что потом извиняться? И Им- балагурил зачем- тоже что б извиниться, а ЗАЧЕМ?
ну ответьте мне- зачем, а?
Не понимаю я, дура наверное...

Коронелли Джулия 10.11.2005 18:32

А Вы хоть помните, с чего все началось? Или, по-вашему, Иванов извинился, что нежные чувства Иммануила задел? Кстати, последний меня в этой истории разочаровал сильно.

Шенфельд Ольга 10.11.2005 18:35

Кстати, еще один хороший человек собирался уходить - Евгений Молев. Остановите его, пожалуйста!

Шенфельд Ольга 10.11.2005 18:40

Вот, наконец, нормальный человек, честный!
Помню, и меня последний разочаровал хоть вчера его защищала...(
А в вчера не читали, что я хотела сказать, последний то, сделал, как я просила, но поздно и не так, не так, как подобает человеку, любящему других, как он сам говорит.

Коронелли Джулия 10.11.2005 18:41

Джулия wrote:
«Не понимаю я, дура наверное...»

люблю самокритичных людей :)

Долгушин Юрий 10.11.2005 18:44

Оля, я попробую! Уходить НЕЛЬЗЯ, надо бороться!
Что за дурные протесты!
Эгоистичные, кстати!
Долгушин, тебя тут тока не хватало...
не смешно это...не люблю я тебя!
НЕ ЛЮБЛЮ! Подхихихований таких вот, уж лучше субурносумашедьший Им, чем из- за угла то.

Коронелли Джулия 10.11.2005 18:51

Что ж, Виталий, Вы не маленький. Должны были предположить, что может случиться и подобное. Или же Вам надо объяснять, что у еврейского народа свои особые отношения с понятием «фашизм»? Уничтожению, кстати, подлежали все, в ком течёт хотя бы на четверть еврейская кровь. И уж совсем особые отношения с этим словом у таких, как мать Риты Бальминой, или она сама, или её сын. Очень не хотелось бы, чтоб в этом тексте присутствовала какая-то назидательность. Но Вы должны отдавать себе отчёт, что, рассуждая о «еврейском фашизме», ступаете на почву, которая ещё не остыла от массовых казней, ещё дышит. И едва ли когда-нибудь остынет. Книги, которые Вы и ещё кое-кто так любят читать и цитировать, – это одно, а живая человеческая память и боль (безотносительно к национальности) – это другое.

Марголис Леонид 10.11.2005 18:51

Ольга и Евгений, останьтесь, пожалуйста. Так не хочется, чтоб уходили достойные люди!

Марголис Леонид 10.11.2005 18:59

Я хочу выразить благодарность И. Глейзеру и В. Иванову за мужественный шаг, на который не всякий способен. Я не идеализирую и не обольщаюсь, но шаг сделан.

По поводу авторов, уходящих с сайта. Мне будет грустно без стихов, которые мне нравятся. Мне будет легче без склок, которые я не люблю. Но если это ваше решение - уходите.

Спасибо администрации за помощь в преодолении непонимания между талантливыми людьми.

Меломедов Владимир 10.11.2005 19:36

Что за детский сад!

Я не собираюсь ни перед кем извиняться. Тем более, никому лично не нанес никаких оскорблений. В конце - концов, я имею право на свою точку зрения. Которую, опираясь на многие годы поиска и кое-какие познания, я и отстаиваю. И пока мне разумно, без обвинений черти в чем, не докажут обратное, не собираюсь ее менять! Почему я, доживший до седины, хлебнувший лиха не на одну жизнь, должен идти на поводу тех, которые, по какой-то непонятной причине, только себя считают правыми во всем? Не желаю!!!

Не очень удобные вопросы родились вместе с человечеством. И что? Из-за того, что кому-то что-то не нравится, отказаться от поиска ответов?

Я - человек, в конце концов, а не биоробот. Я еще мыслю!!! И, в отличие от многих, ищу, много, много лет ищу ответы на щекотливые вопросы нашего бытия!

И откуда взялось такое проявление заботы о «чистоте расы» на сайте: влезают некоторые «горе-общественники», в чужой разговор, их не касающейся совсем, под чужим стихом, и выносят выдержки из этого разговора на общее обозрение – обсуждение, и начинают завлекать публику на представление. Я бы сказал на что это похоже. Но, пожалуй, пожалею уши слабонервных господ и дам и нервишки Админа.

И сайт не брошу (только в том случае, если Админ. «метку» пришлет) и уж точно не через Форум. Форум место для обсуждения, а не запасной выход!

Вот и все:)

Суворов Александр 10.11.2005 19:43

Глейзер – мерзкий провокатор, пакостник и ничтожный трус.

Но если уж говорить о запланированных будущих жертвах, то вот откуда идёт угроза, жители Сказочного Королевства:

(Картинка. Все картинки удалены с сайта)

Кальмейер Артур 10.11.2005 19:43

Определение слова критическая оценка - сообщать другим, что они должны думать по поводу себя, своего состояния или других... Именно это обижает!

«Своими националистическими тирадами мутите воду там, где это не наказуемо.

А здесь вы потеряли кредит доверия у слишком многих.»

Вот это оценка и это обижает! Имыч или ты прекратишь свои оценки или я с тобой больше не играю(((

Блин, как же мне надоело уже вас успокаивать, просто разойдитесь нафиг в разные стороны, иначе я вас обоих по полной оценю и мне пофиг, заблокируют меня или нет за это!

Ауров Евгений 10.11.2005 19:51

Блин пока писал еще один прилетел!

Ауров Евгений 10.11.2005 19:54

Артур вы по-моему пропустили предыдущее предупреждение модератора, вы рискуете быть заблокированы за оскорбительные замечания в адрес Глейзера!

Ауров Евгений 10.11.2005 19:56

ууууу... как все запущено.. опять перевели тему... на радость А. Кальмейеру.

Артур, Вы тему читали? ..при чем здесь Ваши картинки? Митингуйте на политических площадках.
Неуместная выходка.

Мигунова Людмила 10.11.2005 19:57

Влад, вы или действительно вернитесь на сайт, или уйдите, потому что все-таки это неправильно, подливать масло в огонь своими замечаниями, я все-таки думаю, что вы достаточно мудры, и начнете помогать тушить раздувающийся пожар этой массовой истерии! Ну посмотрите, во что это опять превращается!

Ауров Евгений 10.11.2005 20:01

Мигуновой Людмиле!

Люд я тебя кстати до сих пор за друга считаю, и мне жаль, что я тебе уже поровну, но я думаю ты все-таки способна увидеть разницу, между мной и кем-нибудь еще...

Ауров Евгений 10.11.2005 20:04

Артур... Вы провоцируете новую склоку?

После того, как обе стороны поступили благородно и по-мужски, Ваша ремарка выглядит особенно неэтично.

Малинина Наталья 10.11.2005 20:19

Когда, оскалив зубы и зверея,
другим доносят правду в кулаках,
тот больше виноват, кто поумнее.
Ну, кто умнее?.. Оба в дураках?

Рабин Анатолий 10.11.2005 20:28

У Влада на страничке новая фотка, очень прикольная))) А текст уже исчез!

Ауров Евгений 10.11.2005 22:27

«нет времени и желания», г-н модератор ни коим образом не оправдывают создавшегося свинства. **Я знаю много авторов, кои ушли из-за недостатка демократии, теперь мы наблюдаем отток ПОЭТОВ из-за наличия ее избытка! Определитесь!!!**

Я уже определился, блин!

Там, где не будет Влада, там и меня не будет. При этом, я себя с ним ни коим образом не ставлю рядом, и даже не сравниваю.

Тенигин Андрей 10.11.2005 23:57

«Там где не будет Влада, там и меня не будет»

Отказ от права на собственное мнение весьма похвален.

Меломедов Владимир 11.11.2005 00:01

Скопирую сюда постинг Владимира Меломедова:

«*Я хочу выразить благодарность И. Глейзеру и В. Иванову за мужественный шаг, на который не всякий способен. Я не идеализирую и не обольщаюсь, но шаг сделан.*

По поводу авторов, уходящих с сайта. Мне будет грустно без стихов, которые мне нравятся. Мне будет легче без склок, которые я не люблю. Но если это ваше решение - уходите.

Спасибо администрации за помощь в преодолении непонимания между талантливыми людьми.» (с) с стр.5

Эти слова мне кажутся взвешенными и продуманными.

Поддерживаю!

Давайте прекратим поиск врага, создание мучеников, новые склоки, демонстративные уходы с сайта.

Достаточно просто это. **Надо осознать, что не являются ругательствами слова еврей, русский, узбек, и т.п.**

Не надо на это так болезненно реагировать.

Да, существует и антисемитизм, и фашизм и пр.
И оголтелый шовинизм, как русский, арабский, так и еврейский.

Никто никого не может насильно заставить любить русских, евреев и проч. Это бред.

Но речь о взаимной корректности.
Именно об этом «Напоминание»... Модератора.
И призыв к взаимной корректности я хочу повторить еще раз.

Николай (док)

Рубакин-Хвостов Николай 11.11.2005 01:01

Да, Николай, никто и не заставляет Вас любить евреев, но евреев всегда убивают, причем массово, и только за то, что они евреи. Во все века. Так же повезло и армянам.

Мою бабушку во время второй мировой насиловали в течение нескольких часов целым хутором на глазах моего десятилетнего папы. Не фашисты, а свои, соотечественники, от которых зависело - сдать ее полицаям, или накормить и отпустить.

Я не хочу, чтобы то же самое произошло с кем-нибудь из Вашей семьи.

Бальмина Рита 11.11.2005 01:38

Рита, на такое при всей изворотливости Ваших оппонентов будет трудно возразить.

Габриэль Александр 11.11.2005 01:48

Ребята, давайте ради сохранения Рифмы закончим всякую дискуссию, не относящуюся к поэзии. Ничего, кроме массового ухода с сайта уважаемых всеми авторов, они не дают. Или вам мало примеров?

Рабин Анатолий 11.11.2005 01:59

Рита, с моей тётей и двумя её детьми поступили иначе: её просто выдали - там, где почти никто не знал о её национальной принадлежности. Означает ли это, что мы должны точить клыки взаимной ненависти, пока не добьёмся полного (взаимо)уничтожения?

Означает ли это, что надо решить проблему в одночасье или никогда.

Я не хочу, чтобы через сто лет ракеты друг в друга летели с такой же интенсивностью, как это происходит сейчас.

Если один, пусть самый крохотный шаг сделан НАВСТРЕЧУ ДРУГ ДРУГУ - это уже большой сдвиг. Развитие данной темы показало, что на такой шаг способны далеко не все.

Ещё раз благодарю Виталия и Има.

Меломедов Владимир 11.11.2005 02:09

Рита, я написал то, что выше не для продолжения этой дискуссии по еврейскому вопросу. Для меня этот вопрос не существует.

Простите, мы же не будем дальше выяснять, почему трагедия именно отдельной национальности должна ВЫЗЫВАТЬ БОЛЬШЕ СОЧУВСТВИЯ?

Любая трагедия у нормальных людей вызывает горечь, сочувствие и боль.

Поймите, я не занимаю в этих дискуссиях чью-то сторону.
Есть общечеловеческие ценности и их здесь не надо напоминать.

Но этот конфликт надо гасить. Формальные шаги основные оппоненты сделали - я сам прочитал выше.

В дипломатии это называют Урегулированием кризиса.

Николай.

Рубакин-Хвостов Николай 11.11.2005 02:27

Господа! Я тоже за урегулирование кризиса, а не за продолжение конфликта. Но я утверждаю, что талант не является индульгенцией. К тому же, талантливо написанный шовинистический текст приводит в кровавую баню. Это я говорю тем, кто балуется подобными темами и позволяет себе высказывания, вызвавшие протест и даже уход ряда авторов.

Отдельное спасибо Олегу Горшкову.

Спасибо всем, кто поддержал протест против разжигания антисемитизма на этом сайте.

Фотографии, которые прислал Артур, свидетельствуют о том, что им есть чего опасаться.

Бальмина Рита 11.11.2005 03:11

Рита, спасибо тебе!

Глейзер Имануил 11.11.2005 03:28

Ну вот и Коне вернулся, а вы все спорите...

Ауров Евгений 11.11.2005 04:08

Иван! Русских убивают не за то, что они РУССКИЕ. А евреев за то, что они ЕВРЕИ. Разницу понимаете. А Тальков стал жертвой криминального шоу-бизнеса, который не имеет национальности.

Бальмина Рита 11.11.2005 15:42

Забавно слышать от взрослого и даже ...очень мужчины такой вопрос женщине с малышом на руках.

Если не исполнитель-одиночка, то группа ПРЕСТУПНИКОВ. Виды соучастия:

Организатор, исполнитель, подстрекатель, каждый из них должен быть привлечён к персональной ответственности за содеянное и понести персональное наказание соответственно своей роли.

ПОФАМИЛЬНО, Иван, а не понационально!

Малинина Наталья 11.11.2005 16:00

мы с тобой одной крови - ты и я

Коронелли Джулия 11.11.2005 18:06

В этих джунглях-ДЖУ ли- Маугли?

Малинина Наталья 11.11.2005 18:28

Представь себе - и огонь при мне, а ты как думала?)

Коронелли Джулия 11.11.2005 18:36

Спасибо, Наташа. Таки джунгли. :(

Марголис Леонид 11.11.2005 18:48

да, джунгли... не мой климат...

Гройсман Наталия 11.11.2005 19:24

Да... дела тут творятся...

Итак, господа поэты. Не умеет у нас кое-кто жить спокойно, и не понимает, когда с ним спокойно говорят. Поэтому впредь модераторы будут действовать более жестко. Авторы, провоцирующие скандалы на сайте, будут блокироваться и отключаться от Общего Форума.

Эту тему я закрываю и переношу в СС (Сложные ситуации).

Арсанова Янка 11.11.2005 20:40

2005-11-11 Администратор «семена баобаба»

Рифма.ру 11.11.2005 16:32

«...как я выяснил, на планете маленького принца -- впрочем, как и на любой другой планете -- есть хорошие и плохие растения.

Хорошие растения дают полезные семена, а от плохих происходят сорные. Но семена невидимы, ведь они дремлют в темной толще земли, пока одному из них вдруг не приспичит пробудиться. И тогда маленькое семечко просыпается, потягивается и начинает (на первых порах с опаской) подталкивать вверх, к солнцу, красивый безобидный росток. ***И если это -- всего лишь редиска или какой-нибудь розовый куст, то пусть себе растет, пока не вырастет. Но когда появляется сорняк, его надо вырвать с корнем как можно быстрее, едва распознаешь, что это за растеньице.***

А на родной планете маленького принца есть ужасные семена. Это -- семена баобаба. Почва планеты буквально кишела ими. А баобаб -- это такая штука, от которой надо избавляться при первой возможности, иначе будет слишком поздно. Они заполонят всю планету, пробуравят ее своими корневищами.

И, если планета слишком маленькая, а баобабов слишком много, они в конце концов разорвут ее на кусочки.

-- Поэтому я держусь правила, -- объяснил мне потом маленький принц. --

По утрам, как только приведешь себя в порядок, наведи порядок и на своей планете, да постарайся на совесть. Так-то вот. Надо непременно вырывать с корнем все баобабы -- в тот самый миг, когда их уже можно отличить от розовых кустов, на которые они так похожи, пока еще совсем маленькие. Работа очень скучная, -- добавил маленький принц. -- Зато немудреная.»

Антуан де Сент-Экзюпери. Маленький принц

К моему сожалению, не было у меня на этой неделе времени на хобби, коим среди прочих является РИФМА.РУ.

Вы ведь помните, что я занимаюсь проектом в свободное от основных занятий время.

Когда в ночь на четверг я попал на сайт и скачал горячие темы, то первым моим движением души было закрыть вовсе РИФМУ и вздохнуть спокойно.

Но утро вечера мудренее, к тому же и модераторы поправили ситуацию.

Так что не дождетесь.

Выслушав несколько мнений по проблеме, проистекшей из комментариев под произведением «Электричка», я принимаю решение изменить группу корректности с 9 на 8 (со всеми вытекающими) двум авторам:

Глейзеру Иммануилу и Иванову Виталию.

За что?

Публикация в указанной теме комментариев сомнительной корректности.

Нет ни времени, ни желания устраивать из темы полемики.

Однако впредь постараюсь бывать в проекте ежедневно.
Мои извинения тем, кто ждет ответа от меня в привате.
Просьба текущие вопросы направлять по ссылке».

2005-11-11 Виталий Иванов.
Вопрос АДМИНИСТРАЦИИ сайта «Рифма»

Рифма.ру 11.11.2005 22:17

ВОПРОС

Считаете ли Вы нормальными такие вот, например, обращенные к моим произведениям и лично ко мне тексты?

«Электричка»
«Антисемитского в стихотворении ничего нет, как нет и ровно ничего другого, о чем мы все и писали.
Но автор глуповат - см. обсуждение.
А главное - он еврей.»
Ракитская Эвелина

ОФ «НАПОМИНАНИЕ И НЕ ТОЛЬКО»
http://rifma.ru/rifma.php?curr_node=110&post=388291&pagenum=3
«А я не извиню Вас, г-н Иванов. Такие как Вы истребили семью моей матери.»
Бальмина Рита

Меня оскорбило, что меня поставили в один ряд с провокатором Имануилом Глейзером, преследующим на сайте цели, весьма далекие от Поэзии.

Выражаю протест против целенаправленно организованной им русофобской травли.

Поэт,
Член Российского Межрегионального Союза писателей,
Действительный член Академии
Российской Словесности и Изящных Искусств,

Виталий Иванов

УЧАСТНИКИ ОБСУЖДЕНИЯ:

ГЛЕЙЗЕР Имануил, Коне Владислав, Меломедов Владимир, Гройсман Наталия, Долгушин Юрий, Андреевский АлексАндр, Ауровы Евгений-и-Светлана, Власенко Светлана, Модератор-2, Бальмина Рита, Малинина Наталья, Кусимов Рахман, Дынкин Михаил, Альт Александр, Администратор

Под «Электричкой» висит:

Одно могу сказать в электричке никаких евреев не было, тем более их не было в тамбуре электрички. В тамбуре электрички находились бомжи, распивающие самогон и давшие ЛГ прикурить.

А евреи вспомнились просто чисто ассоциативно. :) Не удержался…

По той причине вспомнились, что они в начале XX-ого века очень хотели изменить жизнь в России, и вот это им удалось. В лучшую, худшую сторону – автор не говорит даже об этом.

Конечно, не только им. Еще и масонам - хотелось. И в основном даже масонам, может быть… И не только масонам, но и всем остальным, в том числе – русским. Тем более, что среди масонов как раз и были в основном – русские. А среди евреев – евреи… :) Блин! Нет слов…

Чо-то самогоном здесь пахнет… Никто не нальет?

При таких регалиях??????????????

ГЛЕЙЗЕР Имануил 11.11.2005 22:32

Тяжкое обвинение... Только Рита забывает, что такие, как она, убили нашего царя-батюшку...

Коне Владислав 11.11.2005 22:42

Картина называется «возвращение царского сына».

Виталий, ты же совсем недавно осознал, что поступил непорядочно. Почему тебя оскорбило то, что тебя поставили рядом с Имануилом? Неужели несправедливое оскорбление ТЕХ, кто тебя НЕ ПРОВОЦИРОВАЛ, лучше, чем несправедливое обвинение ОДНОГО человека?

Меломедов Владимир 11.11.2005 22:58

Влад, может у Вас и есть хорошие стихи, но человек Вы гнилой. Противно.

Гройсман Наталия 11.11.2005 22:59

Не гнилее вас.

Коне Владислав 11.11.2005 23:00

Голословное обвинение на такое же голословное - а что вы хотите?!

Коне Владислав 11.11.2005 23:01

Вот и респект мне снизили...

Меломедов Владимир 11.11.2005 23:02

опять:(И не надоело выяснять кто самее?
Лично я не общаюсь с людьми, кот. мне неприятны, а кто заставляет вас?

Долгушин Юрий 11.11.2005 23:03

Друзья, мне стыдно, что я русский,
Как антисемит и этот, заскорузлый... :((

***
А уж эти регалии... Стыдоба...

Андреевский АлексАндр 11.11.2005 23:07

Вы правы, Юрий! В соседней теме я по этой причине просто снизил респект Трифонову, о чём и сообщил. А снижать ли Коне... не знаю, право. Не хочу в детские игры играть.

Меломедов Владимир 11.11.2005 23:07

Снижай-снижай... я все равно не понимаю, что он означает...

Долгушин Юра прав: не нравится - не ходи и не читай.

Я же не плююсь в каждое сочинение, которое мне не по нраву. А голословно предъявлять человеку такие тяжкие обвинения - из ряда вон.

Коне Владислав 11.11.2005 23:16

Владимир, и мне :)
Рыдаю в голос!

Гройсман Наталия 11.11.2005 23:21

Александр, я горжусь, что мы с Вами - дети одной страны.

Меломедов Владимир 11.11.2005 23:23

По-моему, никто не прочитал «Семена баобаба», а проще, - обращение админа...
Печально.

Коркин Владимир 11.11.2005 23:36

«Так что не дождетесь.» Написал Администратор в Семенах баобаба

Все это, напоминает мне старый детский мультик, про оленя, у которого на рогах звери общежитие устроили... Так и жили, пока он рога не откинул...

Пока на этом форуме, не будет модератора, регулярно просматривающего ОФ три раза в сутки хотя бы, так все и будет...

А сейчас модератор успевает приходить только на похороны чьей-то души...

Ауровы Евгений-и-Светлана 11.11.2005 23:41

Торжественно обещаю больше в общих вопросах не появляться.

Надоело всё...

Коне Владислав 11.11.2005 23:44

Полностью поддерживаю тебя Влад...

Ауровы Евгений-и-Светлана 11.11.2005 23:49

Я тоже здесь с последней репликой, потому что когда разум молчит говорить что-то бессмысленно...

Разве только с поздравлялками... И то, боюсь, к чему-нибудь да прилепят...

Коркин Владимир 11.11.2005 23:50

Джонни, не хочется с этим соглашаться... Неужели взрослым людям так необходимо «полицейское государство»? Ведь не подростки же тут из парижских предместий!

Неужели академикам к лицу говорить «не сдержался» постфактум? В стихе – не сдержался, в комментах подпал под действие пунктов ПРАВИЛ САЙТА... Ты представляешь, что творится в реале, если такое происходит на виртуальном пятачке?

ГЛЕЙЗЕР Имануил 11.11.2005 23:52

Поэт,
Член Российского Межрегионального Союза писателей,
Действительный член Академии Российской Словесности и Изящных Искусств...

с таким уровнем стихов, и с такими взглядами...

Впрочем, меня это не слишком удивляет.

На этот сайт наткнулась сегодня моя дочь в Интернете.
http://rusmarch.strana.de/

Власенко Светлана 11.11.2005 23:58

Володя Коркин! Если в ОФ затеется интересная поэтическая игра, очень прошу тебя - не бойкотируй!

ГЛЕЙЗЕР Имануил 12.11.2005 00:00

Советую всем перечитать обращение Администратора в теме «Семена баобаба».
Если читали вообще.

Модератор-2 12.11.2005 00:19

Из воспоминаний узника Освенцима Грегори Корна:
«*В тот день мы как всегда вычищали крематорий. Привезли большую группу цыган в газовую камеру. Они так страшно кричали, что рэбэ Иаков, всю свою жизнь проведший в молитвах и изучении Торы, и ни разу не нарушивший ни одной из многочисленных иудейских заповедей, тихо сказал, глядя мне в глаза: «Б-га нет».*
Все.

Бальмина Рита 12.11.2005 01:05

да-а-а.... Членство - это серьёзно.
А стихи-то тогда ...чьи?

Малинина Наталья 12.11.2005 01:12

.

Кусимов Рахман 12.11.2005 01:14

.....!!!!!

Приклонский Игорь 12.11.2005 01:19

Академик Иванов, а я, почитав Ваши стихи, решил было, что Вы всего лишь член-корреспондент. Сам от себя не ожидал такой русофобии. Стыдливо замолкаю.

Марголис Леонид 12.11.2005 01:23

!!!!!!

ГЛЕЙЗЕР Имануил 12.11.2005 01:29

Господа, мне приходится признать свою причастность к казни государя императора. Когда Влад Конэ в следующий раз будет играть роль Аллы Пугачевой, я согласна загримироваться под г-на Юровского. Вот весело будет.

Бальмина Рита 12.11.2005 01:39

Ну да, вон там еще один корреспондент развлекается... Ну никак не мог предположить, что ему мое предложение так понравится...

Ауровы Евгений-и-Светлана 12.11.2005 01:39

Лёнь, я бы уточнила - членофобии.

ай -яй яй....
С членофильским приветом!

Малинина Наталья 12.11.2005 01:39

Виталий, я не получил твоего ответа: что же тебя оскорбило? Если ничего, то кто тебя спровоцировал на столь безответственное заявление?

Меломедов Владимир 12.11.2005 01:41

Виталий, я восхищаюсь Вашей скромностью! Столько времени терпеть и... не признаться в дважды членстве... Я бы не смогла. Давно бы растрезвонила...
Потрясена и уважаю глубоко - за скромность.

Малинина Наталья 12.11.2005 01:47

осталось только поспорить, чья мама красивее или чей папа сильнее. а пока вы тут, господа паеты, дерьмом друг друга поливаете, авторы уходят. хорошие, между прочим, авторы. тихо так уходят, м.б., главные спорщики создадут себе отдельный сайт, где и продолжат обсуждение еврейского и других актуальных вопросов?

Дынкин Михаил 12.11.2005 02:36

Гройсман Наталия - это же совершенно очевидно, клон мужчины :о)

А я Влада знаю давно и с очень хорошей стороны. Он живой и весёлый. Прям смешно с вас, «Наталья»

Колечина Галина 12.11.2005 06:11

Я, наверное, тоже клон. Или клоун? Я - клён, и уже заледенела от ваших дубовых антисемитских реплик.

Бальмина Рита 12.11.2005 06:55

Вова Коркин прав, разум спит...
Всё от скуки господа, понимаю. И впрямь скуШно тут стало. УДАЛЯЮСЬ.

Альт Александр 12.11.2005 07:55

Виталий, довольно подливать масло.
Все вопросы в привате.
Тема закрыта.

Администратор 12.11.2005 08:36

2005-11-12 ПРИВАТЫ с Администратором

Рифма.ру 12.11.2005

Администратор
заголовок: **Мы можем пообщаться**
сообщение:

на эту тему подробнее, но ближе к вечеру Москвы. Вы вроде грамотный человек, но текст не приняли к сведению: Просьба текущие вопросы направлять по ссылке «Написать модератору». Модераторов трое и по какой причине какие из текстов оставлены, а какие живы нужно выяснять в ленте приватов модераторов она общая для всех модераторов. В надежде на понимание.

Дмитрий»

Ваши претензии резонны, но прошу Вас быть снисходительным к женщинам в силу присущей им иррациональности. Я не согласен с их формулировками и запишу каждой из них по предупреждению. Надеюсь, у Вас хватит благоразумия не развивать конфликт далее. В надежде на понимание.

Всех благ Дмитрий»

2005.11.12 20:10

Благодарю, Дмитрий!

Но… Я до этого подготовил Вам текст и все-таки отправлю его. Он состоит из двух частей.

С уважением, Виталий Иванов

Доброе время, Дмитрий!

Вряд ли задним числом можно восстановить историческую справедливость. :) Пишу вам, чтобы хотя бы отчасти обозначить свою позицию.

Прежде всего, я благодарен владельцу и администрации сайта за возможность участвовать в интересном проекте.

Но, к сожалению, стали вырисовываться проблемы. Я обратил на них Ваше внимание в предыдущем привате и выставленной вчера в ОФ теме «Администрации сайта «Рифма».

Мне крайне неприятен русофобский националистический бред, который пытается раскрутить вокруг моего имени Имануил Глейзер, привлекая к этому всех, кого только может.

В ОФ я почти не участвую, своих тем не выставляю (вчера – исключение), отвечаю под своими стихами на комментарии, а в ОФ – на непосредственно обращенные вопросы ко мне. При этом не допускаю никаких высказываний, противоречащих правилам сайта. Ни одного замечания от Администрации мною получено не было.

Выхватывание с моих страничек отдельных фраз из контекста и вытаскивание их на ОФ нахожу не корректным. А после этого устраиваются попытки

побоища… путем засыла змей под ковром, потому что в человеческом обсуждении вопросов, выходящих за горизонт буреме, Глейзеру сказать нечего.

Я не «антисемит», не «ксенофоб»… Каких только ярлыков мне уже не приклеили! Неоднократно заявлял, что люблю талантливый еврейский народ. Но ненавижу фашизм любой национальности, в том числе русский или еврейский. Насчет «русского фашизма» никто не возражает. А вот давно уже в кино и литературе общепринятое понятие «еврейский фашизм» вызывает у Глейзера полную потерю облика человеческого. Предложение бороться вместе против любого фашизма – отвергнуто категорически!

Понимаю, на литературном сайте не место обсуждать вопросы «антисемитства», «русофобии» и фашизма. Я их и не поднимаю. Но, когда они уже подняты односторонне, в провокационном ключе, не думаю, что должен молчать и скрывать свое мнение.

Ситуация, видимо, Вам понятна. Я обозначил свою позицию и ни на что особенное не рассчитываю.

С уважением, Виталий Иванов

2005-11-13 Электричка, ч.2. Дорогой Виталий!

Рифма.ру 13.11.2005

УЧАСТНИКИ ОБСУЖДЕНИЯ:

Иванов Виталий, Ракитская Эвелина, Сёмин Евгений, Маргарита Элго, Семин Евгений, Имануил Глейзер, Васильева Ирина, Кирилл Воронов, Осеева Светлана,

Частично удалены или не сохранились комментарии Коневой Елены, Мокряковой Светланы, Виталия Гайдука

Полностью удалены страницы и все комментарии авторов: Трифонова Ивана, Коронелли Джулии

Доброе время, Ириш!

Огромное СПАСИБО тебе за добрые слова и поддержку. Без этого ПОНИМАНИЯ можно было б сойти с ума от одних только мыслей, что ты, может быть, видишь то, чего нет и говоришь о несуществующем. Нет, благодаря тебе и еще ряду товарищей :) я все более убеждаюсь, МЫ – ПРАВЫ!

Прекрасно, мужественно и сильно повел себя Влад Коне. Молодчина! Не буду всех перечислять – не так мало народа, оказывается, видит «голого короля». :)))

«Менаду» - нет не читал. Полюбопытствую. :) Ты меня заинтересовала. :))

Мы с Ритой Бальминой, кстати, теперь в привате ругаемся. :)))

Гроблю только здоровье на этих гадов…

Написал мне и Администратор, признав мои претензии обоснованными. Однако «статус-то» мой – снижен уже! Вот так. :)

Твой Виталя

Иванов Виталий 11.11.2005

. . . .

Дорогой Виталий! Я Вам добавлю баллов и помещу информацию - приглашение на вечер. хорошо?

Уважаемые авторы и друзья!

На всякий случай напоминаем, что мы издательство российское, а не израильское. Но с представителем в Израиле. А поэтому

Приглашаем тех, кто живет в Израиле, на презентацию книги «120 поэтов русскоязычного Израиля» 16 ноября в Кирьят-Гате.

Тех, кто живет в Москве, приглашаем на персональную выставку художника Ольги Романовой.

Подробности - ниже.

Кирьят-Гат, кампус «Невеим», 16 ноября в 18 часов. Презентация книги «Сто двадцать поэтов русскоязычного Израиля» Выступают поэты, вошедшие в книгу, а также те, кто вошел в сетевую версию второго тома.

Те, кто прислали стихи для второго тома, но еще не помещены на странице

http://www.era-izdat.com/120plus.htm

- не обижайтесь, мы все рассмотрим и разместим достойных, просто слишком загружены работой... Приходите на презентацию!

Вечер ведут Михаил Беркович и Эвелина Ракитская. Адрес: Кирьят-Гат, ул Сдерот Гат, тупик Ишиягу, 1

Приглашаем на персональную выставку Ольги Романовой в Москве.

Выставка продлится до 22 ноября. Ольга Романова - известный художник, живописец и книжный график, много сделавший в отечественной книжной графике.

Подробности:

http://www.niworld.ru/oro/Inde x.htm

Не стесняйтесь задавать вопросы по эл. почте evelin7@013.net.il

Ракитская Эвелина 13.11.2005 12:02

Виталий, не могу согласиться, что стихотворение ясно прописано. Эти ребята в тамбуре - бомжи? У нас бомжи обычно лежат на лавочках в вагоне и проблемы контролеров их не трогают. Да и сами контролёры, честно сказать, их тоже не трогают. А иные граждане воротят нос, потому что, каким бы ни был я терпимым и каким бы ни хотел казаться хорошим, но должен согласиться - как в рекламе: А запах!.. От контролёров бегают, в основном, студенты и приравненные к ним простые работяги. При случае - все бегают.

У меня с ЛГ явно менталитет разный. Но уж межнациональный конфликт здесь, как всегда, раздули на пустом месте, мне кажется.

Сёмин Евгений 13.11.2005 13:01

Маргарита Элго
Трифонов Иван
СПАСИБО!

Иванов Виталий 13.11.2005

Коронелли Джулия

Откуда в моих стихах может быть что-то «антисемитское», если я не антисемит? :)) Я вообще не «анти», а «за»! За исключением, конечно, таких неприятных типов как Имануил Глейзер.

СПАСИБО !

Иванов Виталий 13.11.2005

Эвелина Ракитская

Нет проблем. Раз у меня тут ваши все собираются, ради бога! :) Пусть «Электричка» будет местом для добрых встреч. :))

Иванов Виталий 13.11.2005 16:45

Семин Евгений

Бомжи, не бомжи – не важно, в конце концов. Они – иные. Хотя бы, потому что платить не хотят, пьют в тамбуре… Хотя некоторые пьют и в вагоне, даже и курят, не говорю уже – спят на скамейках… :) Чем далее от столиц, тем проще нравы.

А межнациональный конфликт Глейзер на любом месте может раздуть. Талант удивительный! :)) У каждого – свой, у кого в чем проявляется.

Плюс в том, что теперь на Рифме это будет делать сложнее.

Иванов Виталий 13.11.2005 16:51

Виталий Гайдук

Имануил давно у меня в черном списке. Так он приноровился вытаскивать с моих страничек особо ему глянувшееся в ОФ и там обсуждать и рекламировать. :) Это я ему запретить не могу. Черт с ним! :)

Насчет замечания. Стишок, в общем, простой, без претензий. На настроении. Эти две строчки меня тоже немного царапают, как, впрочем, честно сказать, и в целом стихотворение, написанное довольно давно… Что-то в нем есть очень хорошее, на мой взгляд. :) Но что-то, наверное, слишком детское… для таких взрослых вопросов. :)

Иванов Виталий 13.11.2005 16:51

Маргарита! Насчет Тереха я Ирине писал уже. Может, она рассказывала тебе? Ничего, если на «ты»? Не против? :)

По-моему, он не злой человек. Хотя не скажу, что хорошо его знаю. Наверное, пошутил глупо, потом опомнился. :) Такое бывает с талантливыми людьми… :) Думаешь о своем, вроде, смешно… потом оказывается, человека обидел.

Хорошо, что он это понял.

А с Дмитрием Бочаровым мы обменялись несколькими приватами. Претензий у него ко мне нет. Наоборот, он нашел мои претензии, выставленные в ОФ Администрации – «ОБОСНОВАННЫМИ». И обещал приватно принять меры… уже не ко мне. :)

Так что все, вроде… а в остальном, прекрасная маркиза… все хорошо! Все хорошо! :)))

СПАСИБО !

Иванов Виталий 13.11.05

Привет, Ириш!

Да, не просто тут… Но мы все-таки сделали их! :))) Частично. :)

Держитесь!

Ситуация такова, что мне придется по личным причинам появляться здесь мало… некоторое время.

С теплотой и любовью, твой Виталя!

Иванов Виталий 14.11.05

До свидания, Ириш!

Некоторое время за меня будет перевыставлять Ре-публикации Люда - жена. Если у нее получится. :) Отвечать не смогу. В крайнем случае, если у кого-то будет много вопросов, можешь сказать, что меня на Рифме нет, и я попросил кого-то просто перевыставлять стихи, чтоб не исчезли.

А я исчезаю… Но однажды вернусь! :)

Удачи, здоровья и всего самого доброго тебе и всем нашим друзьям! Виталя

Иванов Виталий 14.11.05

«Надо сильно не любить прекрасного поэта, чтобы так представлять себе его жизнь, пусть он и не был паинькой. Конечно, я понимаю, что рекламирую эту ничтожную книгу. Но что тут поделаешь? В конце концов, «каждый пишет, как он дышит». Только пусть графоманы и халтурщики не думают, что их делишки остаются незаметными. Зачем в начале XXI века превращать в окончательную непристойность русскую поэзию, и без того загнанную в угол? Можно было бы ещё привлечь многочисленные – в объёме всего тома – примеры, но в принципе и так всё совершенно ясно.»

Имануил Глейзер 16.11.05

http://rifma.ru/rifma.php?curr_node=110&post=388512

«превращать в окончательную непристойность русскую поэзию, и без того загнанную в угол» - тебе, Имануил, НИКТО НЕ ПОЗВОЛИТ !

Иванов Виталий 16.11.05

Привет, Ириш!
Я тут вырвался ненадолго. :) Вот гады! Опять по Есенину бьют!

Иванов Виталий 16.11.05

Не понимаю, почему мне нельзя цитировать слова Глейзера, размещенные в этой теме? Например, эти:
«Зачем в начале XXI века ПРЕВРАЩАТЬ В ОКОНЧАТЕЛЬНУЮ НЕПРИСТОЙНОСТЬ РУССКУЮ ПОЭЗИЮ, И БЕЗ ТОГО ЗАГНАННУЮ В УГОЛ?»

Иванов Виталий 17.11.05

Имануил Глейзер
Один вопрос. К какой поэзии относите Вы себя – русской или другой? Если другой, то какой же?

Иванов Виталий 17.11.05

Фильм о Есенине не лишен недостатков. Однако принципиально важно, что он вообще появился. Неужели, это не ясно? Что, лучше бы его вообще не было?
Безруков прекрасно читает стихи. Естественно, его чтение отличается от есенинского. А что, могло быть по-другому? Он обаятелен. Конечно, он – не Сергей Александрович. А что, кто-то надеется однажды увидеть в художественном кино живого Есенина? А то, что кому-то ближе Меньшиков, кому-то Безруков – дело вкуса. Возможно, и Меньшиков сыграл бы не плохо. Не отрицаю. Безруков сыграл – блестяще! С чем вообще в русском кино эту актерскую работу можно сравнить?
В целом фильм может отталкивать или утонченных эстетов (и то не факт), или тех, у кого душа не русская, а иная какая-то. На мой взгляд… Так таким людям, думаю, и не надо много говорить об этом фильме. Зачем? Это даже неестественно как-то. :)

Иванов Виталий 18.11.05

Привет, Александр. Да, так дела… средне. Болею немного. Скоро, видимо, придется исчезнуть совсем… Надеюсь, на пару недель, не больше. :)
Не сдавайтесь тут без меня. :)

Иванов Виталий 18.11.05

Имануил!
Не стыдно поэту судить по газетам?

Иванов Виталий 18.11.05

Володь. А кто говорил об «эпохальности»? Не слышал об этом. :)

Конечно, фильм может нравиться или не нравиться. И вкусы могут меняться со временем. Вот, например, «Бриллиантовая рука». Когда вышел фильм, не воспринимал совершенно. А теперь смотрю с удовольствием.

Думаю, и «Есенина», со временем, все больше людей будут смотреть… с интересом и пониманием. Потому что надо - понять. Понять боль Есенина и боль авторов фильма, русскую боль.

А мне фильм сразу же в душу лег, с первого кадра.

Я не даром спросил Глейзера, к какой поэзии он относит себя – русской или какой-то еще. Потому что, если он относит себя к русской поэзии, значит цитата «ПРЕВРАЩАТЬ В ОКОНЧАТЕЛЬНУЮ НЕПРИСТОЙНОСТЬ РУССКУЮ ПОЭЗИЮ, И БЕЗ ТОГО ЗАГНАННУЮ В УГОЛ» относится и к нему тоже. Значит, это его «загоняют в угол» и превращают в «окончательную непристойность» - его. А также, Володя, между прочим, - тебя, если ты согласен с такими вот мнениями имануиловских авторитетов. Или я что-то не понимаю?

Для всех, кто считает себя поэтами русскими такие заявления оскорбительны! Или, на твой взгляд, русской поэзии больше нет, а есть только «русскоязычная»?

Хочу подчеркнуть, что никакой «национализм», «антисемитизм» и прочая дрянь здесь не при чем. Абсолютно! И заранее говорю, не надо, ИМ, переводить стрелки!

Иванов Виталий 18.11.05

Володя. А как это «не может быть самой по себе русскости»? А китайскости, французскости, немскости… :)) Тоже не может? Извини, пошел по твоему пути словообразования. :)

Для меня «русскость» - Пушкин, Лермонтов, Есенин, Чайковский… Вне зависимости, кстати, какая текла в них кровь. Все они любили Россию!

А вот заявления, типа «*начало современной поэзии лежит в 19 веке. Уже оттуда её развитие пошло в неправильном направлении - кстати, во многом благодаря великому Пушкину»* – считаю не просто полным бредом (согласен здесь с Игорем Приклонским), а желанием стереть русскую поэзию как таковую. И устроить мировой рай без границ, типа по Троцкому.

В этом ключе запрещался Есенин, а теперь Лермонтова называют «не нужным нашему времени». - Черт! Висела статья какого-то молодого идиота на первой странице Стихиры долгое время. Точно сейчас уж не вспомню, как он обозвал Лермонтова. Но суть такова.

А теперь вот Пушкин – «неправильное направление»!
Ты не улавливаешь нечто общее во всех этих наездах?

Иванов Виталий 18.11.05

Вот, Володя! С этими твоими словами я абсолютно согласен! :) За исключением, пожалуй, первых двух предложений. :)
На мой взгляд, **в рамках русскоязычной поэзии – эти рамки почти безграничны :) – есть целый ряд течений, слоев, разделов, определяемых, в том числе, и оттенками национальными. Но! Это, конечно же, служит – должно служить! – отнюдь не раздорам, а взаимному нашему обогащению. И тут не помешают – не должны мешать никому! :) – ни Пушкин, ни Лермонтов, ни Есенин. :))))) Никто другой из поэтов, пишущих на языке русском.**

Поправка. За исключением первого предложения. :)

Иванов Виталий 18.11.05

К сожалению, есть люди, которые хотят, чтобы в русскоязычной поэзии не осталось ничего русского. Ни за что не поверил бы в это, если бы не видел сам постоянно.
Примеры я уже выше привел.

Иванов Виталий 19.11.05

Глейзер непотопляемый. Это - человек без чувств, без достоинства, без нормальной человеческой гордости. Ты бы знал, как его приняли на сайте! Кипели недели две, команды организовывали - кто за, кто против. Я бы со стыда сгорела! А ему - с гуся вода. Как робот. Стишок у меня на него есть - «стоял на площади» - на стихире, кажется, еще не удалила. Пойду гляну. :)

Васильева Ирина

Привет, Ириш!
Черт с ним, с Глейзером! Вырвался на выходные… А потом уже точно исчезаю на две недели. Приболел. Если меня зарежут, как Фрунзе, ты знаешь, кто виноват. :))
Держись! Молись за меня. Не поминай лихом… Твой Виталя
ЗЫ. Произведения за меня будут перевыставлять.

Иванов Виталий 20.11.05

ну не пугай ты так! Зарежут ... Ох! Ты что, в больнице? Выздоравливай скорей! Молюсь!

Васильева Ирина

Кто же занимается на сайте злыми делами?
А Администрация не может выявить негодяя? Вопрос-то серьезный.

Иванов Виталий 20.11.05

Мы с Марго тут на Марголиса наехали - за тебя! :))

Васильева Ирина

Привет, Ириш! :)
Мужественный поступок. А что он сделал такое? :)
Думаю, повезло не только нам, но и ему! :)

Иванов Виталий 20.11.05

Леонид! Есть, конечно, погрешности… Но, вообще говоря, очень спортивное стихотворение! Хоть прямо в школьную стенгазету! :)
Баллов уже нет. Увы. Последнюю единицу поставил только что… :)

Иванов Виталий 20.11.05

мы не выбрали - он сам поставил стишок для журнала Пионер, а тебе говорил, что с такими регалиями типа такой уровень стихов! Вот мы и пошли на его «уровень» поглядеть. :))

Васильева Ирина

Я, в общем, понял. :) По месту отметился. Правда, я думал, что стиш для школьной газеты… Оказывается – для журнала! :)))

Боюсь, месть будет жестокой… :) Не в том смысле, что боюсь, а просто теперь всем нам не поздоровится. :))) А ведь 150 баллов за стенгазету! :)))
У меня лучшие стихи – примерно столько же. Вот она, солидарность в действии! :)
Черт с ними. С нами – Бог! :)

Иванов Виталий 20.11.05

Ириш! Я в понедельник ложусь в больницу недели на две-три. Ничего страшного, если не зарежут, конечно. :)) Надо, говорят, подлечиться.

Всю жизнь считал себя человеком абсолютно здоровым. Но, видимо, враги исхитрились, достали… :) Шучу. Еще вместе пошутим! :)

Утром загляну ненадолго, и все…

Держитесь тут без меня! А я там буду вас морально поддерживать.

До встречи! Твой Виталя

Иванов Виталий 20.11.05

Виталь, давай лечись как следует! И ни о чем не думай! Игры всё это. Здоровье - главное! Жду и жду! С любовью Я

Васильева Ирина

СПАСИБО, Ириш! Все так и будет! :)

Иногда кажется, чудеса там, где нас нет, но самое драгоценное – рядом! :)

Иванов Виталий 20.11.05

Конева Елена
Зимовец Елена
Маргарита Элго
Мокрякова Светлана

СПАСИБО ! :)

Иванов Виталий 21.11.05

Без обид, Леонид, да? Неудачные стихи встречаются даже у классиков. :)

Иванов Виталий 21.11.05

Всем ДО СВИДАНИЯ !..

Иванов Виталий 21.11.05

. . . .

Кириллу Воронову:

Кирилл, Вы самонадеянно полагаете, что... Счастливчик. Но иногда Судьба проделывает над людьми фатальные штучки - и люди оказываются в вакууме. Равнодушия. Страха чужой беды. Я это знаю не понаслышке. На собственном опыте. Сильный - выкарабкается, а слабый - нет. Вот так.

Осеева Светлана 30.12.2005 15:04

Светлана! С наступающим Вас Новым годом! Любви и Счастья!
Рад, что заглянули. :)

Иванов Виталий 31.12.2005 10:28

2006-11-28 Иванов Виталий. О дядя-Васе-рабочем-классе

Рифма.ру 28.11.2006 21:57

О дяде-Васе-рабочем-классе

Я сочиню о дядя-Васе
водопроводчике поэму.
Вам надо о рабочем классе?
Возьмём рабочую мы тему!

Дядя-Вася-водопроводчик
ходил с золотым ключиком
и чинил хорошим людям унитазы,
а плохих называл заразами
и вонючками
и плевал им в маразные
и гадючие очи.
Ничего не чинил.
Наоборот,
гайки откручивал!

Он во всём был примером.
Жил самым скромным манером,
ничего лишнего себе не позволял
и был всегда «за».
Работал слесарем-сантехником!
А это уже - успех.
Но он ещё учился в техникуме.

У него была жена-крановщица,
которая тоже собиралась учиться.
А пока переходила из рук в руки…
И детей, разных, – две штуки,
которые тоже мечтали стать
водопроводчиками и крановщицами.
А третий, самый маленький,
мечтал стать программистом
и уже умел считать до трёх
на счётах.
Лучше мамы и папы,
и кошки Лапы.

Что ещё рассказать об этой счастливой семье?
Все они читали газеты.

Любили, особенно, - передовицы.
Дядя Вася вечером читал их подряд все
всей семье вслух…
Хотя сам был слеп и глух.
А в телевизоре любили программу «Время»
и «Сельская жизнь».
А ещё пели хором
посреди коммунального коридора.
Ходили на все собрания-заседания
всей семьей
и часто голосовали,
всегда - «за»!

Пить дяде Васе было нельзя –
больная печень.
Так счастливо сложилось ещё в его молодости.
И болезнь эту хранили,
как семейный талисман,
и даже специально не применяли лечения.
Водка - дурман
рабочего класса!

Жила семья в комнате - до шести метров,
где никогда не было ветра.
Дядя Вася постоянно отказывался
от отдельной квартиры.
Его уговаривали,
а он благодарил и отказывался
отдавал её в пользу детского дома.
Поэтому,
там живут дети работников Райисполкома
вместе с родителями.
В этом доме уже тысяча квартир,
и во всех - счастливые дети.
И так у нас - везде!..

1987

УЧАСТНИКИ ОБСУЖДЕНИЯ

Пермякова Алла, Иванов Виталий, Колганов Леонид, Коньков Юрий, Плющиков Владимир, Суворов Александр, Минин Евгений, Рабин Анатолий, Тенигин Андрей, ГЛЕЙЗЕР Иманул, Тищенко Михаил, Васильева Ирина, Задачкин Владислав, Сергиенко Геннадий, Олгерт Ольга, Модератор-2, Наговицин

Владислав, Ломкин Роман, Грэм Алина, Медведко Саша, Меломедов Владимир, Добрицына Ольга, Жукова Галина, Асманов Александр

Бедный дядя Вася! - «слеп и глух» при его-то специальности... Но передовицы - дело «святое»! :)
Виталь, тебя тут не узнать! В смысле, как Автора ;)
А интересно было почитать...

Пермякова Алла 28.11.2006 22:44

Стараюсь иногда бывать разным. :) А порою, это как-то само получается… непроизвольно. :))
Спасибо Аленький!

Иванов Виталий 28.11.2006 22:48

О, как мне не хватает сегодня таких вот Василиев.
Мои 5, дорогой Виталий.

Колганов Леонид 28.11.2006 22:49

Браво однозначно!

Коньков Юрий 28.11.2006 22:53

Ох, и ничего себе!!! :)))
Виталь, а классно у тебя «быть разным» получилось!
Сам знаешь, для меня сантехник сейчас очень актуален...)))
Спасибо!!!

Плющиков Владимир 28.11.2006 22:59

Хорош Василий получился, правильный до ...:)
Привет Виталя! Спасибо за стихи!

Суворов Александр 28.11.2006 23:11

Ну вот, дождались на Парнасе,
А грезились такие дали,
Лишь только о рабочем классе,
Нам не хватало здесь, Витали...

Минин Евгений 28.11.2006 23:26

О дяде Васе и рабочем классе
написаны тома в архивы.
Жаль, денег не хватило в кассе,
хоть не единым хлебом живы.

Рабин Анатолий 28.11.2006 23:41

Помню я этого дядю :с)

Тенигин Андрей 29.11.2006 00:02

А правды ни словечка...
Из серии «не умеешь - не берись»...

ГЛЕЙЗЕР Имануил 29.11.2006 01:08

Просто наслаждение, а не стих))) Спасибо за удовольствие!

Тищенко Михаил 29.11.2006 01:15

Виталь, ну не знаю ...
Вот говорят - женская поэзия, так тут - самая что ни на есть мужская.

Васильева Ирина 29.11.2006 01:51

Непьющий дядя Вася сантехник - это нонсенс. Поэтому сказка удалась на славу!

Задачкин Владислав 29.11.2006 07:01

Леониду Колганову
Понимаю, брат. Возвращайся! У нас Василии еще есть. Познакомлю! :))

Иванов Виталий 29.11.2006 10:19

Виталий, иронично, с подтекстом, на грани абсурда :) Удовольствие получил.

Особо радует год написания :)

Сергиенко Геннадий 29.11.2006 10:38

Юрию Конькову
Браво – Василию! :)

Иванов Виталий 29.11.2006 10:41

Владимиру Плющикову

Могу пригласить дядю-Васю. :) Посидим втроем, без проблем. По жизни, он пьет, конечно, немного… Это, так сказать, официальное, глянцевое стихотворение… для газеты «Правда». Песню споем! :))) Звони конкретно, Володь.
Спасибо! :)

Иванов Виталий 29.11.2006 11:33

Александру Суворову

Все неправильные Василии были наказаны еще до… 1987-ого года. А потом Василиев уже не осталось...
Спасибо!

Иванов Виталий 29.11.2006 12:24

Евгению Минину

Вот так и освобождаются от рабочего класса,
Уволят в России и гонят с Парнаса.
Но если вымрет класс рабочий,
Зачем тогда, скажите, Зодчий?
И кто построил наш Парнас?
Один Поэт иль целый класс?
:))

Иванов Виталий 29.11.2006 13:07

Рабину Анатолию

На стихи о рабочем классе
Теперь точно нет денег в кассе.
А ведь недавно рабочий класс
Кормил чуть ли не весь российский Парнас!
:)))

Иванов Виталий 29.11.2006 14:03

Андрею Тенигину

С дядей-Васей знакомы все наши люди. И даже некоторые иностранцы.

Уже поступают предложения организовать туристические маршруты, тур-туры на дядю-Васю. Пока три варианта:

1. Встретиться с дядей-Васей.

2. Побыть дядей-Васей.

3. Стать дядей-Васей.

:) Спасибо!

Иванов Виталий 29.11.2006 14:41

Да, желающие могут обращаться приватно.
К Виталию Иванову.

Иванов Виталий 29.11.2006 14:48

Имануилу Глейзеру

Ты просто никогда не был водопроводчиком. И неизвестно кем был. :)

Иванов Виталий 29.11.2006 15:28

Михаилу Тищенко
СПАСИБО !

Ирине Васильевой
Я, вообще-то, пишу мужскую поэзию. Но вот рабочую, действительно, редко. :)
Спасибо!

Иванов Виталий 29.11.2006 15:31

Владиславу Задачкину

Все верно. Это – сказка для передовицы газета «Правда»… тех лет. :)
Спасибо!

Иванов Виталий 29.11.2006 15:43

Геннадию Сергиенко

Год написания меня тоже радует. Было время! :)

Спасибо.

Иванов Виталий 29.11.2006 16:00

А кто тебе дал право издеваться над собственным народом и ещё баллы получать за это?

Насквозь безнравственная стряпня.

ГЛЕЙЗЕР Имануил 29.11.2006 18:36

Зашла прочитать ответ Виталия, и увидела вот это!

По-моему, здесь анализируются стихи, тексты, а не личность автора! У господина Глейзера никогда не было грани между этими двумя вещами. Сколько на Рифме авторов, которых он так или иначе оскорбил? Или, если в его комментах нет нецензурных слов, то это не считается недозволенным?

Сколько можно отшучиваться ему в ответ? Сколько можно по-хорошему его просить? И сколько можно терпеть?

Хотелось бы узнать мнение администрации.

Яна, ты, кажется, просила - люди, давайте беречь друг друга!

Васильева Ирина 29.11.2006 20:37

Присоединяюсь к постингу Иры Васильевой.

Мало того, что Глейзер всех клеймит в приватах, так он и принародно оскорбляет.

Если больной - надо лечиться, а не по сайтам ходить.

Олгерт Ольга 29.11.2006 20:43

«А ведь недавно рабочий класс
Кормил чуть ли не весь российский Парнас!»

Виталь, в нормальном обществе никто никого не кормит, все продают на рынке свой квалифицированный труд.

Вспомнил эпизод из личной жизни. После окончания мединститута, я работал детским хирургом, иногда делая за сутки 10-12 хирургических операций. Получал 72 р.50 к. зарплату. Мой сосед, водитель самосвала выколачивал до 300 р. и говорил мне: «Так ты же не производишь материальных ценностей! Я же тебя кормлю».

Рабин Анатолий 29.11.2006 20:56

Им. Что с тобой? Больше всех над народом издеваешься ты. Вот даже на Рифме. С конкретными людьми хулиганишь…

Литературных героев не надо путать с реальными. Этого тебе никто не позволит!

Ты бы еще Гоголя обличил. :)))

Вот лучше скажи, есть ли у тебя от врача справка, что ты не больной? Многие на сайте обеспокоены. Серьезно! И не хотят с тобой общаться без справки. :)

Иванов Виталий 29.11.2006 21:36

Спасибо, Ириш!

Здесь-то мы не как-нибудь, а по-настоящему справимся с Имануилом и его глейзеровщиной.

Но, увы, ты по большому счету права. Не у всех поэтов хватает сил, может быть, опыта жизненного бороться с таким примитивным хамством, которое позволяет себе Имануил Глейзер и серьезно ему противостоять. Наказывать негодяя по месту! Хлестать его по мордам плеткой иронии и сарказма! Отмывать выплескиваемую им, Имом, грязь кристально чистою искренностью…

Поэтому в таких случаях, безусловно, не грех призвать Администрацию. Дабы угомонить и наказать хама уже официально.

Поддерживаю давно вынашиваемую в кулуарах Рифмы идею выставить в ОФ подписной лист с просьбой, а может, и требованием к Администрации удалить с сайта чернушника, подковерника и раздорщика. Заклеймить глейзеровщину и поставить ее навсегда вне закона среди поэтов и просто людей порядочных.

Иванов Виталий 29.11.2006 22:02

Ольге Олгерт

Наши мнения по диагнозу совпадают. Врачи вынесли на консилиуме решение единодушное: Глейзер - болен, Имануил - не здоров. Обоих – в больницу, немедленно! И до тех пор, пока не вылечатся (а это трудно проверить, а главное, что – поверить… вновь! Иму!!), надо запретить всем глейзерам рифмовать вне больницы и разрешить общаться с поэтами только в своей палате, такими же, как и он. Хотя и их жалко…

Извини, Оль… что ты тут, у меня попала на Глейзера. Не вношу его пока вновь в черный список, дабы выявить рыло его окончательно и, действительно, убрать с сайта.

Думаю, не долго уже осталось терпеть… ладно? :)

Иванов Виталий 29.11.2006 22:41

Анатолию Рабину

Имел в виду, что поэты кормились, сочиняя стихи о рабочих. Не для рабочих, конечно… Для кого – неизвестно. Для денег, наверное… чтобы семью кормить.

А вот теперь вообще нет заказа. И денег нет… Есть только стихи. Настоящие! :)

Иванов Виталий 29.11.2006 22:49

так. меня сюда звали.
но результат будет не тот, который, по-видимому, ожидается.

Мои дорогие, когда я - Модератор, для меня все авторы - одинаковы. Для меня нет личных симпатий и антипатий. Пора это уже понять.

И, надеюсь, никто не будет обвинять меня в том, что я выгораживаю Глейзера или потакаю ему. Когда он на самом деле бывает виноват, я его комменты удаляю.

Но тут... Тут он никого не оскорблял. (Скорее, наоборот - оскорбления в его адрес.) А мнение о выставляемом на сайте может быть не только положительным. Так что, ведите себя в рамках правил.

что касается приватов - простите, приваты - личная территория каждого. Если кто-то вам хамит в приватах, внесите этого автора в черный список. Ничего другого посоветовать не могу. Нельзя контролировать приваты, иначе они перестанут таковыми быть.

Вы говорите - Глейзер хамит? не хамите в ответ. Иначе чем вы лучше?

вот, черт, неужели нельзя обойтись, на самом деле, без хамства??? одно расстройство с вами... пошла пить лекарства :(((

Модератор-2 30.11.2006 01:02

5. О СОВЕСТИ, ЛЕКСИКЕ И ЗДРАВОМ СМЫСЛЕ

Призываем Вас применять в полемике о достоинствах произведений корректные термины и доказательные аргументы, а не характеристики личности.

Яна, не выполняя именно эту просьбу администрации, критик провоцирует ответную реакцию.

Васильева Ирина 30.11.2006 01:36

Ирочка, если ответная реакция многократно хуже по своей лексике и смыслу критики, то о чём может быть речь?

грустно мне, Ир. В жизни есть гораздо более важные и болезненные темы... вот Люба Полищук умерла, я третий день хожу с мокрыми глазами... а тут...:(((Таким контрастом всё это бьет по мне, если бы ты знала!

Модератор-2 30.11.2006 01:45

Яна, а ГДЕ была критика стиха? ГДЕ был тактичный и доброжелательный разбор его сильных и слабых мест?

Встречался мне учитель, который входил в класс и говорил ученикам - «Сейчас я вам всем буду показывать, какие вы дураки!»

Да что говорить... сколько бы ни писали на эту тему - ничего не меняется.

В том-то и дело, что все мы смертны. Неужели совсем не важно, ЧТО останется после нас?

Васильева Ирина 30.11.2006 02:09

Ирочка, а кто тебе сказал, что критика всегда должна быть доброжелательной? Желательно, да, но она должна быть прежде всего честной.

И давай, всё-таки, переместимся окончательно в приват, тут я уже сказала всё, что хотела сказать.

Модератор-2 30.11.2006 02:17

Яночка, ни одна, даже самая неудачная (бездарная - на языке честного критика) строчка не должна быть поводом для характеристики личности.

В этом ты меня не переубедишь ни-ког-да!

Всё, и правда, на свете, наверное, много правд.

:))

Васильева Ирина 30.11.2006 02:23

А разве я тебя в этом переубеждаю?

Модератор-2 30.11.2006 02:29

Майку Этельзону
Это, действительно, было б смешно (истерически!!!), когда бы не было так грустно. :)

ВСЕМ.
На этом пока ограничусь.
Хочу только выразить благодарность друзьям и надежду… на лучшее.

Иванов Виталий 30.11.2006 10:01

Понимаю - эта крайняя форма дружбы, которая просто не может обойтись без демагогии и «качания прав». Потому разговор о сути легко соскальзывает на криминальную статью «переход на личности», которая, мягко говоря, в оценке литературных произведений, не работает так, как того хотелось бы пользующихся ею. Вся история литературы и искусства, особенно её советская часть, - сплошной переход на личности, поскольку так или иначе любая критика обсуждает позицию автора, его талант, его убеждения и т.п. Писарев осуждает не лиргероев Пушкина, но самого Пушкина. Возьмите любую историю лит-ры и прочтёте: в чём только не обвиняли и классиков, и современников, - от опального Овидия Назона до Солженицына!
Так что, ребята, с этой статьёй - пограмотней пожалуйста:)

ГЛЕЙЗЕР Имануил 30.11.2006 14:37

Повторяю: оба упрёка автору - в бездарности и в безнравственности - общее место в литературной практике, критике. Автор может, конечно, мнить себя Гоголем и имеет право на гротеск, сатиру, юмор и т.д.
Но... Вспомним героя всенародно любимого фильма «Берегись автомобиля» Юрий Деточкина. Деточкин (замечательная работа Смоктуновского) не может оставаться равнодушным, когда рядом кто-то живет нечестно, мешая строить социализм. По тогдашним временам это было не просто талантливо, но - смело.

А теперь гляньте на дату под опусом Виталия Иванова - начало перестройки и гласности. Время ПОКАЯНИЯ. И мне представляется глубоко безнравственным то, что автор педалирует в своём опусе это «голосовал всегда за». Так и хочется, переходя на личность автора, спросить: а Вы, не водопроводчик, поэт-интеллигент, голосовали ПРОТИВ? Вы, плоть от плоти того же советского народа, создатель художественных ценностей, инженер человеческих душ, за кого голосовали??? И кому это Вы говорите «Вам надо о рабочем классе?» Вспомните пьесы «Сталевары», «Энергичные люди», вспомните «Премию» с Леоновым, - это тогда было о рабочем классе, а вы голосовали против? Не аплодировали? Бойкотировали? И мне, исключённому из комсомола за антисоветчину, бросаете, не переходя на личности:): не работал водопроводчиком и работал неизвестно кем - ??????????? И не стыдно Вам???

Через 20 лет после начала гласности Вы всё ещё уповаете на «телеги» начальству и на сборы подписей, жалуясь, что Вас долго не принимали в СП? Или в этом тоже Глейзер виноват?

ГЛЕЙЗЕР Имануил 30.11.2006 15:31

Доброжелательная критика - это оч. хорошо, только не надо забывать, что она предполагает, как минимум, достойный объект - художественное произведение с какими-то, по мнению критика, огрехами, ошибками и т.п. А в данном случае, увы, этого нет. Есть неприятие авторской позиции и, на мой взгляд, полное отсутствие художественных достоинств. И вся катавасия лишь в том, что кто-то выпадает из комплементарного хора, не забалливает по дружбе, не штампует аплодисменты конвейерным способом....

Проблему тщеславия не решить административным путём, увы...

ГЛЕЙЗЕР Имануил 30.11.2006 15:43

Что ты хочешь, Имануил?

Твое «особое» мнение никто не поддерживает. Подумай хотя бы об этом. :)

Иванов Виталий 30.11.2006 16:13

Ребята, а по-моему вы однажды все-таки перевоспитаете Г. Посмотрите, он употребил выражение «по-моему»! Это о многом говорит... Не теряйте надежду!

А модераторы - это как политики... Ирочка, ты же должна знать этимологию слова «политика». А именно - вежливость.

У Г. есть одно достоинство - чувство языка. Особенно, когда надо кого-то разгромить (когда пишет он сам, оно у него, как и у многих, периодически отка-

зывает). А вот с идеями и обобщениями - у него провал, увы, тут уже ничего не поделаешь. Не дано. Но не надо на него за это сердиться!

К тому же, Виталий, Вы, вероятно, задели его за живое, поскольку, насколько я знаю - пусть он подтвердит это или нет - Г. работает начальником сантехников, т.е. подобный стих он и воспринял как карикатуру...

Так кто на кого напал, получается?

Ребята, давайте щадить друг друга и жить дружно!

Тищенко Михаил 01.12.2006 01:13

Имануилу Глейзеру

Да, всегда были те, кто сразу переходит на личности. Вместо обсуждения существа дела…

Но это дурной тон. И, если уж говорить о личностях, я, Им, его не поддерживаю.

Иванов Виталий 01.12.2006 11:11

Михаилу Тищенко

Не знал, что Глейзер работает водопроводчиком... Или, пусть, бригадиром водопроводчиков. Тогда понятна его реакция… тем более, что я не указывал национальность героя.

Приятно, что Им отстаивает корпоративную честь водопроводчиков всего мира.

Но надо бороться с реальными недостатками у себя на работе - думаю, они есть даже и во Флориде, не даром стихотворение так задело его… а не с авторами, указывающими на недостатки, пусть и в обидной, гротескной форме.

Ни одна из профессий не является неприкасаемой. И, если есть сатиры даже на космонавтов, почему не быть на сантехников?

Но хочу заявить совершенно определенно, что, сочиняя это произведение, конкретно Имануила Глейзера я не имел в виду. Конечно же, нет! 20 лет назад мы о друг друге даже не слышали.

Им!

Пожалуйста, не бери на свой счет. Извини, так совпало…

Иванов Виталий 01.12.2006 11:14

Часто слышу, что Глейзера сравнивают с гейзером, фонтаном и водопроводом, но это скорее идёт от фамилии и неуемной активности, но никак от профессии.

:))

У меня в одной из редакций стихотворения «Поросенок Мураками» есть такой персонаж - Злой сантехник Глейзер!

Может, всё это - оттуда?!

Наговицин Владислав 01.12.2006 14:30

Влад!
Информация (предположительная) пришла от Михаила Тищенко, см. несколько выше. Он ведь попросил у Глейзера опровержения или подтверждения. Имануил молчит. Ну, я не знаю… :))
О чем-то это, наверное, говорит. Правду не скроешь. :)

Ничего позорного в профессии сантехника, в любом случае, нет. Я и сам, иногда, дома прокладки меняю. :)

Иванов Виталий 01.12.2006 14:45

А где у тебя, Влад, про этого поросенка-сантехника?

Иванов Виталий 01.12.2006 14:53

Существует общепринятая этика, и не только у поэтов, но и вообще – «приличие поведения» в тех или других местах сосуществования общества. Так вот, Имануил Глейзер, является болезненным нарушителем общественного порядка, прикрываясь «шизофреническим отношением» к Русской поэзии. Как поэт, он не представляет особенного интереса и находится в рейтинге далеко (за шести нулевой оценкой) Да, видимо он преподавал русский язык и литературу в начальных классах, и при помощи своей хитростной коварности проник в более высокопоставленные заведения общественных институтов… но, на этом его талант тухнет и превращается в болевой синдром климакса. Я считаю, Виталик, ты просто не должен обращать на «бедного человечка» внимание. Он, или сам поймет, когда-нибудь, или ему это объяснит специализированный врач… или же собачка лает, ветер носит.
Слишком много внимания и здоровья уделяется пустому…

Отличные стихи! И сантехник Вася нашелся))) или управдом???

Ломкин Роман 01.12.2006 16:14

Спасибо Роман. Полностью согласен с тобой.

Счастье наше – Поэзия!

Но… Какое-то внимание все мы уделяем пустому. И глупому…

Что делать? Мир состоит не из одних только гениев и друзей. С хамством и необъективностью, да еще злостной, будем бороться, по мере сил. Следить за домом своим, чтоб он был в порядке. Если надо, приглашать и сантехника, но реального и не хама.

Управдома? Что ж, может быть, и управдома. Да, он у нас, собственно, есть. Хороший администратор! :)))

Иванов Виталий 01.12.2006 16:40

«Какое-то внимание все мы уделяем пустому. И глупому…»

Виталь, вот список мной рекомендованных авторов.

Абрамов Юрий
Ауровы Евгений-и-Светлана
Ахтаева Ева
Бильковский Михаил
Вель Орна
Воложанин Андрей
Ворошилов Сергей
Гойзман Владимир
Дерлятко Евгений (Дейк)
Джер Тео
Дулевская Жанна
Иванов Виталий
Какузин Евгений
Капо Светлана
Конева Елена
Кусимов Рахман
Любанин Виталий
Мигунова Людмила
Олгерт Ольга
Островский Семён
Полякова Татьяна
Прутков Жан-Поль
Радуга Наталья
Рудаков Дмитрий
Сенькина Вероника
Суворов Александр
Тенигин Андрей
Тищенко Михаил

Трифонов Иван
Улыбина Юлия
Филеева Наталья
Элго Маргарита
Якунов Александр
Янушевский Александр
Янушевский Дмитрий

Так вот, Глейзер сказал, что в этом списке нет НИ ОДНОГО достойного поэта (передаю на своём, конечно, языке, потому что он выразился не так интеллигентно).

КАК можно это прокомментировать? У меня просто нет слов.

Васильева Ирина 01.12.2006 17:21

У нас таких слов, действительно, Ириш, нет! :)

Иванов Виталий 01.12.2006 17:26

Как тут бурно все...)

Грэм Алина 01.12.2006 17:32

Владислав, да если бы даже детали были бы и преувеличены (как с квартирой), к достоинству стиха это отношения не имеет, это своего рода гротеск, сделанный изящно и с улыбкой... Потому и хорош.
При чем тут правдоподобность?

Тищенко Михаил 01.12.2006 21:10

Вот Виталий Иванов
Так психически здоров,
Что плохих не знает слов
Не ругает ни стихов,
Ни поЕтиков-дружков...
Пригласим весь коллектив
Похвалить его актив
Но, ругать его нельзя -
У Витали есть друзья...
Мы скандируем толпой:
«дядя Глейзер, ты плохой!»

Медведко Саша 01.12.2006 21:26

Алине Грэм

Труба лопнула. Может, терпения. :)
Спасибо!

Иванов Виталий 01.12.2006 22:07

Владиславу Коне

Были в советские времена и такие передовики, отказывающиеся от всего во имя светлого будущего. Идейные борцы. :) Возможно, что и среди водопроводчиков - тоже. Хотя, конечно, стих гротесковый.

Но ведь идейные борцы есть и сегодня. :) Идеи, правда, другие… но их трудно понять, по-прежнему. :)))
Некоторые из таких борцов готовы чуть ли не сутками дежурить на сайте, забыть о личной жизни совсем… Во имя каких-то принципов и идей! :))

Иванов Виталий 01.12.2006 22:10

А вот и Саша, что Медведко,
чье остроумие так едко,
кто любит косточки погрызть
и подперчить поэтам жизнь.

И у него есть, оказалось,
святое, а не только жало:
заступник принципов и Има
наш пародист неповторимый!

Тищенко Михаил 02.12.2006 00:20

Майк, это не ко мне вопрос. Я могу только догадываться. Видимо, у него и характеристики людей - взаимоисключающие.

А рецензии ... вот он о елее говорит.

Но ведь нет ничего проще, как бросить человеку что-то типа «слабые стихи» или «не стихи» (это если в самой мягкой форме) и подсунуть в коммент кого-то из великих - вот, мол, учись!

Для этого надо уметь всего лишь нажимать на кнопочки.

Зато кто-то зааплодирует - вот молодец, смело правду говорит!

(Представьте, встречаете вы женщину, которую не видели много лет и говорите - Ой, какая ты старая и седая!!!! И ходите гоголем - правду сказал!)

А чтобы пройти мимо автора, у которого тебя ничего не привлекло, молча, не задевая его и не возвращаясь больше, или попытаться понять или помочь - так здесь же трудиться надо! Нравственно, в первую очередь, т.е. попытаться осознать, что:

есть люди, думающие не так, как ты;

есть начинающие авторы, которые пришли посмотреть, как это получается у других;

есть люди, не считающие сочинение стихов чем-то очень важным в своей жизни и просто радующиеся, если получилась хоть какая-то рифмовочка;

и т.д. одним словом, что мир - это не только твой микрокосм, но и огромное количество других разных галактик.

Предвижу возражения - «но это же поэтический сайт!»

Да, да, именно поэтический, где и должно вот эти рифмовочки разбирать, где нужно пытаться за ними что-то найти, или, если не найти - не обвинять человека во всех смертных грехах - ведь он же не электронный какой-нибудь аппарат нам сюда принёс для реализации.

Я пыталась ему это объяснить - не получается!

В ответ получала что-то типа - покровительница бездарностей, мать Тереза. Всё снова да ладом.

Как говорят - под кожей нет, к коже не пришьёшь.

Васильева Ирина 02.12.2006 00:40

Этельзону Майку:
В виртуале немногие не врут и не завираются, это как бы «нагрузка» кажущейся свободы...

Проблема Г. - он оскорбляет и обижает людей, ранимых по определению, - поэтов... Причем, не обязательно слабых (хотя при чем тут слабость, когда человек пытается сказать что-то значительное для него)... А вот с этим смириться

трудно. Мне НЕ НРАВИТСЯ смотреть на хамство, наглость, двуличность и полуобразованность с апломбом...

Прошу прощение за такую свою «неуживчивость»))))

Тищенко Михаил 02.12.2006 00:47

Виталь, а вот я на комсомольских собраниях всегда голосовал «за» и ни разу не видел, чтобы кто-то голосовал «против». Но это всё до перестройки.

А вообще, после твоей «Генетической памяти» разоыарован.

Меломедов Владимир 02.12.2006 00:51

-Опечатка: разочарован.

Меломедов Владимир 02.12.2006 00:53

«Мне НЕ НРАВИТСЯ смотреть на хамство, наглость, двуличность и полуобразованность с апломбом...»

Миша, и мне не нравится! Многие уже ушли из-за этого!

Но пусть он не надеется!

Васильева Ирина 02.12.2006 00:56

Кстати, Ира, хочу заметить, что твой список «разновидностей» авторов на Стихире не полон...

Если представить, например, что сайты существовали бы во времена Пушкина, то создатель русского языка, певец русской души, солнце русской поэзии, АС Пушкин не вошел бы ни в один из перечисленных тобой разрядов, его бы просто забил какой-нибудь Курочкин, например....

Нет, никак не Г. судить русскую поэзию!

Тищенко Михаил 02.12.2006 01:04

Разумеется, Стихира - в смысле Стихия....)) Т.е. и Рифма, и Поэзия и т.д.)))

Тищенко Михаил 02.12.2006 01:07

аск!

Васильева Ирина 02.12.2006 01:20

Саше Медведко

Да, он психически здоров,
Поэт известный Иванов.
Но если кто придет лечить,
Того приходится учить.
Хотя не доктор Иванов,
Но вылечит, и - будь здоров!
:)

Иванов Виталий 02.12.2006 10:36

Владимиру Меломедову

А я вот комсомольцем не был практически. Вступил в 23 года, по просьбе комсорга – понравившейся мне девушки… чтоб не портить статистику. Ни в каких партийных собраниях не участвовал, разве что, взносы платил. Голосовать не приходилось. Совесть моя чиста. :)

Давненько не заходил ты ко мне. Выставлено много других стихов. Буду рад, если посмотришь что-нибудь. :)

Иванов Виталий 02.12.2006 10:46

Спасибо друзья всем! За искренность и поддержку!

Мы боремся, конечно же, не с сантехниками. Среди них есть приличные люди и отличные специалисты.

А вот хамство, пустой апломб, снобизм и двуличие – терпеть невозможно! Все это встречается вне зависимости от специальности, и, увы, даже на поэтическом сайте.

Ну, что ж… в Поэзии управдомы, к тому же и самозванные, не нужны!

Иванов Виталий 02.12.2006 11:28

О, тут «все» в сборе и «все» замечательно раскрылись, и вывод автора самоутверждающ! Лепота!

_____
http://magazines.russ.ru/voplit/2006/5/ne8.html

ГЛЕЙЗЕР Имануил 02.12.2006 22:48

Здравствуйте Виталий и К*!

Привлёк меня такой бурный спор... (новичку легко быть «в нейтрале», когда отдельные представители поэтического народа ещё мало знакомы).

Пыталась коснуться вопроса: кто мы здесь, в данном сообществе, все есть, такие «хорошие и разные», и зачем, - в своём «дневниковом блоге» или «досье»... (но как-то почти никто не добирается, А ЖАЛЬ! или… впрочем, только гадать!)

Степень восприятия-невосприятия замечаний любого уровня, форма языка спора… задачки, однако.

По мне так иногда пусть лучше «кусают», чем «розовая вата» - опять же, уровень критики, её основательность. Здоровое раздражение в адрес того или иного творения – тоже вещь полезная, если нервы крепкие, а с другими – лучше не браться, ибо сказано – искусство вещь жёсткая и жестокая, в частности поэзия...

«Дядя Вася», в общем, довольно безобиден и мил, хотя всё же достаточно, как было отмечено, «сказочен». Но мало ли «сказочных» людей, в т.ч. чудовищ порою всё же РЕАЛЬНО встречаются?

Добрицына Ольга 02.12.2006 22:58

Имыч, здесь я тебя полностью поддерживаю, машинально оставила баллы, а когда прочла произведение – оно меня покоробило. Ушла молча. Вот сейчас вернулась, и удивлена, что это «произведение» берут в избранное. Я сама из простой рабочей семьи. Мой отец - тракторист, но некоторым «поэтам» не мешало бы поучиться у него интеллигентности и такому понятию, как любовь к людям, а образование не даёт воспитание, как известно…

Обидно, когда творческие люди на ура принимают такую муру.

Им, спасибо, что ты здесь. Если бы не ты, то Рифма превратилась бы давно в вонючее болото, как и Стихира. И поросла ряской…

Жукова Галина 02.12.2006 23:04

Им!
Ссылка не работает почему-то.

Иванов Виталий 02.12.2006 23:29

Ольге Добрицыной

Я вовсе не против критики. Наоборот всегда исключительно благодарен за конкретные замечания. Да, и сам, порой, делаю конкретный разбор… не взирая на лица. :)

Я против только огульщины и предвзятости бездоказательной. На такие наезды отвечаю в том же духе – дружески, с иронией и по заслугам. И ничего более. :)

Действительно, чудовища не только в сказках встречаются. Но и богатыри, рыцари тоже. :)))

Иванов Виталий 02.12.2006 23:59

Галине Жуковой

Глейзер – как гейзер
Кипящей воды –
Ошпарит и авторов
И их труды.

И станет каждый автор чист,
Как банный вышпаренный лист!
:)

Иванов Виталий 04.12.2006 10:40

Это я вроде читал...

Как хорошо, что есть на свете Вася.
О нем мы пишем и о нем скорбим,
А то, что мы не в рифме, и не в классе
Простится... а потом нальется им

Асманов Александр 29.11.2007 00:10

Рад, что заглянул, Александр. Спасибо!
Дела давно минувших дней… Но мы Има не забываем!

Иванов Виталий 10.02.2012 21:36

2008-05-12 Виталий Иванов. Вместе - против ксенофобии и фашизма

(в сокращении)
https://proza.ru/2008/05/12/202

Светлой памяти Михаила Берковича посвящается.

==========

Текст собран по комментариям к нескольким стихам автора, а также темам на Форуме Сайта.

Автор ничего не придумывал. Но не считает возможным открывать подлинные имена и название Сайта без согласия всех участников обсуждения.

Абсолютное большинство постингов было удалено модераторами, темы закрыты. Однако рукописи не горят, идеи не исчезают бесследно, тайное постепенно открывается всем…

И полагаю, каждый уважающий себя человек готов отвечать за собственные слова и не будет от них отказываться публично. Тем более что автор ни с кем конкретно никакие высказывания не соотносит.

Прошу считать все совпадения имен или инициалов случайностью.

В то же время, те, кто признает высказывания своими и пожелает в тексте восстановить свое настоящее, полное имя, - пожалуйста, без проблем, пишите в комментах или приватно. Соответствующая авторизация будет внесена в текст.

Надеюсь, эта работа послужит улучшению взаимопонимания и укреплению дружбы между поэтами, авторами, народами. И, конечно, нашей общей борьбе против ксенофобии и фашизма!

P.S. Ссылки на обсуждаемые стихи даны на Стихи.ру, однако все обсуждения происходили на другом сайте поэзии.

«Генетическая память»
http://www.stihi.ru/2002/09/16-558

А.С. «Мы все в ответе за свою Родину.

Это мы ее сделали именно такой, какая она есть. Наши желания толкнули ее в новое рабство, под копыта нового Ига, еще более страшного, чем татарское и польское нашествия. Тогда спасла нерушимая Вера в Спасителя. Что сегодня? - вера в золотого тельца! Но эта вера ведет в тартарары, где нет Бога!

Только праведнику дано увидеть во сне невинно убиенных, только ему откроется ответ на вопрос: по чьей воле в России уже свыше ста лет восстает брат на брата и сын на отца, а Вера в Бога заменена желанием!

Спасибо за стихи, Виталий.»

Виталий Иванов (В.И.) Да, все мы в ответе… То, что было, не изменить, но надо как следует разобраться, что же произошло. Сегодня – наша ответственность. От нашей искренности, дел, мнений зависит будущее России. И здесь надо быть честными до конца. Только Честь и Достоинство может победить ложь и предательство, равнодушие...

СПАСИБО !

И.Г. «Всё ясно. Кровожадность без прикола.
Расстрельщик знает толк в труде своём.
Переизданье мудрых «Протоколов»
Он под подушку прячет перед сном.»

А.М. «Проблема в том, по-моему, что такая генетическая память и чувство вины встречается лишь у очень немногих. Народ же в основной своей массе легко свалил всё на одного Сталина и его окружение. Мы не виноваты, мы не хотели! Хотя стрелял и крутил не Сталин, а чей-нибудь очень даже уважаемый дядя или дедушка.»

В.И. Народ не так глуп. То, что показывают по телевидению, пишут в газетах и т.д. не всегда соответствует действительности.

Я живу в Санкт-Петербурге, общаюсь с разными людьми… Да, мнения разные, но уже практически нет слепой веры в «идеалы революции», или Сталина - вождя и спасителя от красных ленинских «комиссаров», фашистов, или, наоборот, Сталина - виновника всех несчастий страны, допустившего немцев до Волги, уничтожившего миллионы людей, десятки миллионов… Нет слепой надежды и на современную российскую «демократию».

На мой взгляд, в целом идет процесс освобождения сознания от навязываемых догм, тех или иных, постепенно прорисовываются плюсы и минусы исторических событий и личностей. Повторюсь, да, мнения разные, но никто уже не мажет все одной краской – черной, красной, белой, коричневой… И это уже хорошо.

«Возвращение блудного сына»

http://www.stihi.ru/2002/01/16-472

И.Г. «Не пойму, как можно такую муть хвалить... Это ж просто из серии «нарочно не придумаешь»....»

В.Г. «Иванов - поэт, а Г. - завистник рифмоплет и мелкий пакостник. Графоман короче, самого бездарного безнадежного разлива.

Моня, ты безнадега в литературе, пишешь сплошную муть высосанную из пальца. А к Иванову прицепился по простой причине - эврэйский вопрос в заднице крутит.. Тока при чем тут качество стихов автора, который на голову тебя сильнее? Угомонись.»

И.Г. «Продолжай работать на спасении своих утопающих и не вздумай устать...»

В.Г. «Моня, а как прошло последнее партсобрание вашей партячейки отставных гэбистов калифорнийского побережья? Или ГБ - это судьба, а не карьера?»

В.И. СПАСИБО за добрые слова и дружескую поддержку! Она бывает очень необходима. И.Г., похоже, не поэзия, а политика интересует. Качество стихов для него не имеет значения, а возможно, он даже искренне не понимает разницы между стихами и опусами.

И.Г. «Больше слушайте тёзку! Спасательный круг Вам на шею вместо лаврового венка!

А представляете, что было бы, подключи я свой компьютер к деревьям?!»

В.И. Страшно даже представить, И.Г.! Ведь деревьев намного больше людей, тем более, тех, которые к вам подключены.

А спасательный круг это все-таки не веревка. Не удивился бы…

2005-09-21 Неандертальцы среди вас. Кальмейер Артур

А.К. «Но вот что мне совершенно непонятно: в отличие от лепета не вполне трезвого Ар..са, здесь на Сайте было выставлено по-настоящему юдофобское стихотворение А.С. “Над Россией воронье” – и никакой возмущённой реакции общественности не последовало!

Чтобы ни у кого не было сомнения, о ком пишет А.С., вытаскиваю на публику два наиболее выдающихся комментария к его стиху, поскольку далеко не все имели случай познакомиться с этими перлами.»

А.С. «Я эту тему - масонства и всемирного еврейского заговора, кручу уже больше десяти лет. Много интересного нашел. А началось все с прочтения Библии. Затем добрался и до Платонова «Терновый венец России». Продолжил

князем Горчаковым и В.Ф. Ивановым. Множество талантов прошлого писали на эту тему... Но «глас вопиющего в пустыне» остается и по сей день не услышан.»

В.И. Думаю, голос услышан… Просто не может публичным стать по известным причинам. Средства массовой информации - у тех, кто не заинтересован в раскрытии исторической правды, в представлении всего разнообразия взглядов сегодня. Давно уже. Мало что тут меняется… Хотя некоторые подвижки есть.

Я далеко не историк, но кое-что и мне попадалось из библиотеки князя Н. Горчакова – «Сионские протоколы» и др., В.И. Даля «Записки о ритуальных убийствах», Василия Розанова… Да и современные авторы пишут - Коняев вот, например, «Гибель красных Моисеев» (по памяти).

В общем, народ просвещается… И дело вовсе не в том, чтобы искать виноватых 100 лет назад, тем более «мстить» их потомкам. Просто без ясного понимания того, что произошло в России ее возрождение невозможно. На мой взгляд… И все, кто действительно заинтересован в ее возрождении и развитии, должны оглядываться в историю… хотя бы, чтоб не повторять страшных ошибок.

В.И. Прочел тему и комментарии. Не понял проблемы. Я, собственно, не высказывал своего отношения к «Протоколам…» И какое может быть здесь отношение?.. Да, возможно, подделка. И все знают об этом. Что же мусолить?

Короче, обычное дело! Зачем-то опять пытаются из мухи сделать дракона. И кто? Видимо, те, кому это нужно…

И.Г. «А зачем вы юлите, Иванов? Зачем оповещаете сайт о том, что знакомы с «Протоколами»? Не уверены, что фальшивка? Или вы думаете, что кроме Вас никто не читал всё, что Вы привели в своём отклике под стихом? Чем хвастаетесь? Говорите прямо: какой заговор? какие ритуальные убийства? А об антисемитизме Розанова Вам ничего не попадалось? А песню Высоцкого на эту тему тоже не слыхали?

Ну хоть знаменитое «Если в кране нет воды» знаете наизусть?»

В.И. Не понимаю Ваших претензий, И.Г.. Мы разговаривали с А.С. о поэзии. Увы, раньше не знал этого автора. Отличный поэт! Поговорили по теме стихотворения, познакомились… Обменялись, как Вы говорите, общеизвестною информацией… Книг запрещенных сейчас, вроде, нет. В чем проблема?

А Вы тут влезаете и пытаетесь кого-то пугать. Честно сказать, это довольно смешно. Согласен здесь с Ар..ом.

А.С. «Ребята, завязывайте разборки. Ведь кому-нибудь однажды прийдет в голову, собрать все подобные разбирательства в один файл - мало не покажется? Подумайте над этим.»

В.К. «Евреи в России есть, а еврейского вопроса - нет» Ильф, Петров «Золотой теленок».

Вообще, не понимаю, о чем идет речь...

Впечатление такое, что без поднятия этого вопроса скучно жить. И поэтому любая оговорка, любой неуважительный выпад в сторону национальности сразу превращается в ристалище. Ребята, вам не кажется, что все это похоже на застарелый геморрой? Ну не правы были Ильф с Петровым, - существует и еврейский вопрос, и татарский, и русский, и прочих таких вопросов - по числу национальностей. В каждой нации своего говна достаточно. Но искать в КАЖДОМ человеке это говно смешно. И, вообще, у меня впечатление, что я вернулся в родной Союз ССР, - уровень высказываний ничем не изменился с той приснопамятной поры. Геополитическая эпоха совершенно другая, - сейчас идет открытая война двух цивилизаций, а здесь словно пикейные жилеты собрались из опять-таки бессмертного произведения упомянутого выше. В общем, умом это не понять...»

И.Г. «Не уходите от темы, от вопроса: я хочу понять - ПРО КАКОЙ ЕВРЕЙСКИЙ ЗАГОВОР РЕЧЬ?

Как понимать эту фразу Иванова:

«Думаю, голос услышан… Просто не может публичным стать по известным причинам.»

??????????????????

Что за причины?

Ребята, не надо вокруг да около. ОК?

Взрослые люди, за слова надо отвечать.

Не хочу строить догадки.

И размазывать на 16 стр...

Коротко и ясно. Пожалуйста.

Что вы предлагаете, В.К.?

Не замечать таких комментов? Не реагировать на них? Ну ответьте мне однозначно, очень прошу.

А вот сегодня П.Х. выдала:

Ты ведь сам свой талант прожигал,
И, чураясь угод и халтуры,
Предоставил все это жидам
И от жизни и литературы...

Я просил бы автора тоже объясниться: как это понимать?»

В.И. «Причины» здесь одни, И.Г. - Не хочется связываться.

Стоит только русскому сказать слово «еврей», может, даже и про себя шепотом, как тут же находится кто-нибудь, хто грозится подать на него в суд за «разжигание национальной розни».

Нет, И.Г., есть евреи, это – факт. И русские есть. Тоже факт. И за признание этих фактов никого не наказывают.

А «национальной розни» способствует больше всего глупость… хотел сказать национальная. Нет! Конечно же, - НЕТ!!! - Отдельных представителей отдельных национальностей, страдающих манией отдельных национальных проблем.

И.Г. «Виталий, не надо ля-ля... Мы с вами видели одни фильмы и читали одни книги.

Ну, к примеру, «Андрей Рублёв» Тарковского и «Зодчие» Кедрина. и помним о тех, кому выкололи глаза, чтоб они больше не расписали ни одного собора. И что? Я возненавидел их убийц, но не народ, к которому эти убийцы принадлежали. А вы мне про какой-то еврейский заговор - виновник всех российских бед. Чуете разницу.

В Бабьем Яру в уничтожении ста тысяч ни в чём не повинных людей участвовало 1200 человек. Из них - только 150 немцев. Мне что теперь прикажете всех украинцев презирать? Или вести разговор об украинском заговоре?

А Россией 29 лет правил Сталин, лицо кавказской национальности. Будем говорить про грузинский заговор?

Я не собираюсь Вас наказывать. Вы сами вывели себя на чистую воду. Поэтому примите мои соболезнования.»

В.И. Я плаваю только в чистой воде, Вы правы.

Ни про какой «еврейский заговор» я не говорил. Где это Вы нашли? Похоже, Вам везде «заговоры» мерещатся. Почитайте Олега Платонова, вот у него позиция четкая, серьезно аргументированная. Но, опять же, отнюдь не антисемитская. Отчасти ее разделяю.

Да, и где Вы вообще видели «антисемитов»? Зачем их придумывать? Речь совсем о другом - врагах человечества!

Да… И мы ведь тут не Кедрина и Тарковского обсуждаем, а живых авторов.

Предлагаю Вам перестать искать чего нет – еще раз. Лучше стихи мои почитайте, вот они – есть!)

Л.Е. «Один дурак-провокатор и десяток простачков, прости Господи.»

В.И. Искренне удивился, обнаружив у себя в привате откровенный наезд, а потом еще и эту «тему» на форуме. Полностью согласен, что тут нечего обсуж-

дать, кроме поэтических достоинств прекрасного произведения… И, по крайней мере, не место.

М.П. «Чума на оба ваши дома! Я чистокровный еврей, и мои дети-полукровки считают себя евреями, и я горжусь этим. И я, и мои дети - мы владеем русским языком и пропитаны русской культурой, - и я горжусь этим. Да сама русская культура интернациональна по сути своей. И «культурный» антисемитизм так же отвратителен мне, как ненависть к кавказцам и как любая другая фобия. И вступать в полемику с любым усенофобом считаю просто ниже своего достоинства.»

А.К. «От души благодарю всех высказавшихся здесь.
Маски упали.
Неандертальцы предстали миру в своей изысканой национал-красоте.

Обсуждение было плодотворным.
Как-нибудь продолжим опять, когда кто-нибудь из этой своры решит излить свою ненависть в стишках.»

И.Г. «Последний раз я столкнулся с этим 5 лет назад - в попутке из Саратова в Энгельс. Многих спрашивал и этого частника спросил типа «почему так и что же будет?» Он был сильно удивлён типа «а Вы что не понимаете, почему?». И дальше пошло-поехало про еврейский заговор... Ни Даля, ни Розанова, ни Коняева он не называл, никого не цитировал, но говорил, как о само собой разумеющемся, продолжая поражаться моей непросвещённости, некомпетентности. Я с трудом сдерживался, к этому приложила немалые усилия сидящая сзади спутница, но я успел ему сказать кое-что, от чего он стал слегка скисать, а расплачиваясь, с сожалением признался, что почему-то заговорщики меня, чистокровного еврея, к себе в заговор не взяли и не берут.

А от Вас, начитанный Виталий Иванов, давно, как оказывается, несёт этим юдофобским перегаром. Вы говорите о прекрасном произведении, а прочитав его, в комменте вспоминаете всю как на подбор юдофобскую «классику». Значит для вас однозначно ясно, что такое «вороньё» над Россией. И автор Вас не разубеждает.
А я сходил по ссылке Администратора и понял, что вы в точности подпадаете под эту статью УК. И, по-моему, здесь на Сайте, Вам не место.»

В.И. Кстати, не понимаю, Вам-то что до «заговора», И.Г.? Или Вы в нем тоже участвуете?)

Я не знаю, что такое «юдофобская классика». Просто интересуюсь вопросами… Разными. И читаю, конечно. Так что же, насчет Олега Платонова, опровергнете?

Скажу Вам на полном серьезе. Не надо распространять свои личные комплексы на других, свой ли народ или чужой, свою национальность или другую. И не надо цепляться к каждой случайно попавшейся фразе Вам незнакомых людей. Тогда немножко больше себя уважать станете. И других тоже.

И не будете способствовать национальной розни. А это Вы делаете. За что, действительно, Вас можно призвать к ответу. По совокупности Ваших высказываний.

Подчеркиваю, - Ваших, а не моих. Конечно бы, не хотелось…

И.Г. «Иванов, я не буду с Вами общаться. Мне всё ясно: не появись ваших комментов под стихом А.С. и его ответа Вам, этого разговора бы не было. Для меня Вы - отвратительный трусливый антисемит.

Вот небольшой отрывок, где упоминается ваш Платонов:

«Перепечатка через полтора месяца «Обращения» в защиту О. Платонова в газете «Завтра» без каких-либо дополнений яснее ясного говорит о том, что никаким гонениям со стороны прокуратуры, «еврейских кругов» или еще кого-то писатель -ритуалист не подвергается. Более того, в книжных магазинах Москвы только что появился новый неподъемный комод Олега Платонова «Загадка сионских протоколов» («Алгоритм», 2005). Это переиздание фолианта под таким же названием («Родник», 1999), дополненного антисемитскими апокрифами вроде «Катехизиса еврея в СССР». Суд признал этот «Катехизис» подлогом, а его издателя В. Корчагина — виновным в уголовном преступлении по статье 282 УК (разжигание национальной вражды). От наказания преступник освобожден в связи с истечением «срока давности».

«Патриот-язычник» В. Корчагин честит православие, считая крещение Руси при великом князе Владимире самой крупной еврейской диверсией, что не мешает «православному патриоту» О. Платонову подбирать объедки с его стола. Милые бранятся — только тешатся.

www.enovosti.ru/archiv05/No20_2005.htm»

В.И. Честно сказать, И.Г., после всего Вами сказанного Вы мне тоже не слишком приятны. Однако это еще не повод наносить оскорбления. Или терпеть их. Кто бы Вы ни были по национальности, что не так и существенно для меня лично, Вам лучше подумать об этом.

А общаться с Вами мне тоже не нужно и не интересно. За сим прощаюсь с Вами навек.

И.Г. «От имени мирового пр-ва поручаю Н.Н. провести работу с В.Ивановым, ибо ему ты ещё ничего не сказал. А надо бы...»

В.И. Ага! Что еще нужно доказывать?

Теперь все понятно.

И.Г. «Да, всё понятно. Вы изложили свою ксенофобскую доктрину и программу-минимум. Не зря на многих сайтах Вас считают носителем абсурдной системы философских взглядов, веры в избранность российского пути, интеллигентным антисемитом с манией собственного величия и абсолютно никаким поэтом. Дальнейших вам успехов!»

В.И. Вижу, Вы любитель приклеивать ярлыки. Но не все обращают внимание на дешевые этикетки. Не напрягайтесь излишне.

Думал, Вас поэзия интересует, а оказывается другое совсем. Что ж… может, за это действительно больше платят в «мировом правительстве», на которое Вы работаете, о чем случайно проговорились.

Никому зла не желаю, если уже ничего больше не можете, придумывайте и дальше «еврейский вопрос», «ксенофобов» и «антисемитов». Успехов! Мы ведь не звери… Пусть! Тем более, что ваши штамповки давно уже всерьез никто не воспринимает. Хоть бы новенькое что-то нашли… Скучно.

И.Г. «Да, у зверей антисемитизма не наблюдается!
Вы - сама невинность!
Читайте «Жизнь и судьба» В. Гроссмана, а не эти фальшивки Платонова и Коняева.
Читайте Толстого и Короленко, Паустовского и Трифонова.
А маска с Вас давно сорвана.»

В.И. Трусом-то Вы, И.Г., оказались. В черный список меня внесли. Так вот… нагадят из-за угла и в кусты. Похоже, это характерно для агентов «мирового правительства».

«Полноте, ребята! Что вам делить в этом мире?..»
Вот это самое я и говорил Имануилу, как только с ним познакомился напрямую, в первом же своем постинге, ответе на его политический вызов мне лично. Зачем нам это? Лучше стихи почитать друг друга…
К сожалению, я так и не смог дать ни одной рецензии на стихи И.Г.. Не успел… А жаль!

«Электричка»
http://www.stihi.ru/2004/03/04-382

В.И. «Сухая солома», я слышал,
Таких называют людей
Масоны…»

Здесь предложение переносится на следующий катрен. Раз «масоны» - логичный, общепринятый вопрос - «Евреи?» Хотя, это стандартная ошибка, и вовсе не одно и то же.

Далее речь идет уже не о тех, кто убегает - о себе и тех, кто в вагоне, кто живет, может быть, искусственной жизнью…

«Масоны… Евреи?.. О, боже!
Зачем нам на нашей земле
Чужую примеривать кожу?..» –
С тоскою подумалось мне.

Пытаться иным быть, чем создан?
Не лучше ль брести босяком
И пить с наслаждением воздух,
Который с рожденья знаком!»

Все, вроде, логично и цельно. Сначала я в вагоне - вместе со всеми, вышел в тамбур – почувствовал себя иным – задумался, стал рассуждать – рассуждения закончились на остановке, ближайшим ларьком.

А масоны (о евреях – лишь обмолвка, вскользь) – это те, кто постарался изменить нашу жизнь. Может быть, жизнь естественную - в какую-то искусственную, на колесиках – с деньгами, билетами, книжками… (сумбурный набор). Лит. герой не говорит, хорошо это или же плохо, он просто задался вопросом, вдруг что-то понял – не до конца… как неясное озарение.

«За Бога? За черта? - Во имя
Всех тех, что таятся во мгле!..
Я чокнулся мысленно с ними,
Живущими где-то на дне.

Мы плаваем выше… Не знаю,
За что безотчетно люблю
Ту бездну, что не понимаю,
Но где-то под сердцем таю…»

Он не знает! Но любит эту темную свою Родину – сердцем!.. И идет пить за нее - один, ни с теми и не с другими… Потому что иногда легче выпить, чтоб избавиться от вопросов, которые все равно не решить…

Вот, примерно так. Хотя объяснять стихи, конечно же, бесполезно.

В.И. Масоны и евреи – совсем не одно и то же.

Сегодня известно, в начале XX-ого века среди масонов, подготавливающих свержение самодержавия было много и русских. В том числе, в правительстве, среди ведущих политиков, высшей аристократии… Ныне эти имена назва-

ны (хотя бы у Олега Платонова, и не только). Естественно, их космополитические, привнесенные со стороны, анти национальные взгляды, политика, конкретные действия в 1917-ом году не нашли поддержки народа, и режим Временного правительства рухнул от небольшого толчка.

Красные еврейские комиссары (ну, да, не только, конечно, - прибалты, кавказцы, китайцы и прочие – но в основном-таки) «умело» воспользовались безвластием. Путем циничного вранья и чудовищного террора сумели власть удержать и усилить. Не надолго, естественно… Потому что опять же шли против народа, большинства россиян.

И сегодня власть отстаивает отнюдь не общие интересы. Следовательно, и она не надолго, в исторических масштабах, конечно…

Сила и мощь не там, где люди верят в одного бога (вождя, диктатора и т.д.), а там, где они верят друг в друга. На лжи и лицемерии никакой «рай на Земле», «новый Иерусалим» не построишь… И даже просто сильное государство свободных людей – не возможно. Впрочем, оно и нужно вовсе не всем, что и видно.

А пить… что ж, приходилось, конечно. И с бомжами, и в электричке… Я, собственно, не делаю существенной разницы, не делю людей по группам достатка или национальности. Пока в этом нет особенной необходимости… Не я ее вызываю. А пить, так пить! Какой же русский не пьет? Было б здоровье!

И.Г. «Бездарно.
Беспомощно.
Глупо. Тупо.
Синдром навязчивых идей.»

И.Г. «Да уж, - с тем, как Э-н манипулирует своим чёрным списком, никакого спасу нет!!!

Вроде искренне хвалил меня за отповедь А.С. с Ивановым... А в результате? Меня заблокировал, а всерьёз читающего «Протоколы» и байки про ритуальные убийства и открыто пишущего об этом ВИТАЛИЯ ИВАНОВА - НЕ БЛОКИРУЕТ!!!»

В.И. Не слишком ли вы много врете, И.Г.? И баламутите чистые поэтические источники!

В.И. Меня Г. внес в свой черный список, заблокировал, не дав сделать буквально ни одного комментария на его «произведения». Хотя мы не были с ним знакомы до этого вовсе! Сам же у меня регулярно появляется со своими наветами про «ксенофобию», «антисемитизм» и проч. Не странно ли это?.. Такое ощущение, что у него мания…

Больных людей надо жалеть и ограждать от излишних волнений. Думаю, лучше это сделать централизовано.

И еще хочется сказать, что больно И.Г. напоминает «смотрящего». Не знаю уж, от какой организации… Сам он как-то проговорился, что представляет «мировое правительство» и даже пытался от его имени дать поручения некоторым на «проработку Виталия Иванова»!

Каково!!!

В.И. Сочту за честь, А.С.! Вообще, поэты между собою на «ты», вне зависимости от возраста. Но иногда ощущаешь какую-то при знакомстве дистанцию, что ли, и думаешь… может, кто-то из двух не поэт? Я или он? Или что же это такое?!..

Мне 51, кстати. Насколько понимаю, ты меня старше. К поэзии это отношения не имеет, а к нашей борьбе – может быть, отчасти.

Если серьезно, воевать с этими занудами, паразитами и вредителями практически бесполезно. Ни характер, ни цели, ни методы действий определенной части еврейства практически не меняются. На мой взгляд, убедить их в неправоте невозможно даже теоретически. Однако исключительно важно обозначать свою точку зрения, т.е. не соглашаться молча со всем тем, что нам пытаются втюхать. Нам и всему человечеству.

Такие, как Г. хотят жестко подавлять все мнения, кроме одного единственного, разработанного в их организации. Вот разнообразие мнений и надо отстаивать.

И второе, все-таки в этом разнообразии - находить нечто общее, что объединяет, может и должно объединить нас, россиян, любящих свою Родину. И вот это отстаивать надо в особенности. Вот так я думаю… А то уж они больно взяли силу большую!.. В частности, на сайтах литературных. Иногда подумаешь, и русской поэзии нет, а только переводная с иврита. А сам ты – графоман никому не нужный… Вот до чего ведь доводят русских поэтов!

В.Ф. Иванова буду иметь в виду. Но такая литература в Питере свободно не продается. Только с рук иногда удается что-то приобрести. Вроде, и не под запретом, а в книжном магазине не встретишь…

Вот тут на днях купил у Гостиного двора «Русские писатели о евреях», составитель В.Н. Афанасьев. М. «Книга», 2005. - Классика, начиная от Гаврилы Державина. Оказывается, Пушкин, Лермонтов, Гоголь, Некрасов, Тургенев, а также другие многие в те времена евреев иначе как жидами не называли. И ничего за это им не было!

Правда, потом евреи смогли революцию сорганизовать… Чтоб их!

Ладно… Слов может быть много. Но слишком не нужно.

Удачи и тебе, А.! Силы духа и веры в Россию – всем нам!

В.И. Еще одна черная метка, Г.?

Смешно завидовать чужому таланту и сколько же можно врать!

Я бы давно внес вас в черный список, как вы это со мной сделали, да, думаю, пусть лучше народ смотрит, как вы себя сами позорите.

А возраст у меня - рабочий, вполне позволяющий дать сдачи или замочить гада, литературно и как угодно, если потребуется. Не сомневайтесь. Побеспокойтесь лучше о здоровье своем, такая злоба вполне может привести к психическому расстройству, больнице и изоляции. Зачем это вам надо? А мне еще говорили, что вы человек умный… Нет, не могу пока согласиться, не вижу никаких оснований.

В.И. Лучшее доказательство – мои стихи, Г. Другим способом поэту ничего не надо доказывать. Разборами и «доказательствами» занимаются те, которые сами стихи писать не умеют, не понимают что такое Поэзия и, как вы говорите, рифмуют «наборы слов».

Доказывайте все, что угодно своими стихами, других доказательств в Поэзии нет.

А.С. «Книга В.Ф. Иванова, думаю, есть в интернете! Еще, «Россия перед вторым пришествием», Сергиев Пасад, 1992г. издание! Но есть еще одна книжица убойного действия «Евреи и талмуд» изд. Париж. 1923 г. авт. Флавиан Бренье. Очень советую!!! Виталий, по поводу противостояния агрессии «избранных», я согласен на все сто! Пришло время!!! Если сегодня не сказать Правды народу России, его просто не станет. Будут ли слушать? Но постараться НАДО!!! Виталий, я твой ровесник, так что переходим на «ТЫ». Удачи тебе, Виталий!»

В.И. В плане обмена опытом.

Поднял список прочитанного. Вот, что попалось мне лет 15 назад. Репринт:

1. Флавиана Бренье. Евреи и талмуд». Изд. Кн. М. Горчакова
2. В.Ф. Иванова «Православный мир и масонство». Харбин, 1935.
3. Александр Селяниновъ. Тайная сила масонства. СПб., 1911
4. Н.А. Бутми «Каббала, ереси и тайные общества», СПб., 1914

И разная более мелкая лит-ра, типа «Протоколов». А окончательно, думаю, разложил в голове все по правильным полочкам замечательный труд Олега Платонова «Тайна беззакония. Иудаизм и масонство против Христианской цивилизации». М. Алгоритм, 2004. Здесь полная история иудаизма и масонства от зарождения до наших дней. А также следующие три книги – конкретно уже по истории еврейства и масонства в России.

Да, нужно противостоять, насколько это возможно, конечно, по конкретным фактам явной лжи, идеологической, литературной и проч. Расширять круг единомышленников и друг друга поддерживать по мере сил. Насчет этого есть нам чудесный пример! Рекламировать настоящую современную русскую поэзию, прозу…Они создают массовку фиктивных «гениев», а мы часто не замечаем даже и настоящих.

Здоровья и удач, А.!

В.И. Вы мне надоели, Г., со своей патологической злобой и ложью. Исправить вас невозможно. Вы меня давно внесли в черный список, отвечаю вам тем же. Хамите, врите, служите «мировому правительству» в другом месте.

В.И. Один только раз похвалил вас, Г., из вежливости в привате, пытаясь предотвратить разжигаемый вами конфликт. Было, да… Но не помогло.

Не скажу, что жалею об этом. Всегда надо пытаться договариваться с людьми, искать точки соприкосновения… Думал, таковыми могут для нас оказаться хотя бы стихи. Нет, у вас националистические взгляды превалируют над поэтическими. Увы!

Вы меня сразу же - в черный список. Не прочитав ни одного моего стихотворения! Ни получив от меня ни одного комментария на ваши опусы! За что? За то, что я только упомянул «Протоколы», даже не обозначив своего отношения к ним… Вот вся ваша настоящая сущность…

А ведь я мог бы кое-что сделать для вашего поэтического роста.

А.С. «Виталий, прошу прощение за запоздалый ответ - на Сайте бываю наскоком. Что я думаю по поводу детских воплей Г. – то, что он известный скандалист, это первое. Что ему на жидовскую тему наплевать, это второе. И то, что он не знает и не ХОЧЕТ знать этой тематики - третье. Мне кажется, что кому-то на Сайте очень интересна реакция на всевозможные закрытые темы - слишком старательно подбрасывают материал. Интернет всегда был слишком «прозрачным»... Переубеждать Г-ов - зачем. У каждого своя дорога. Когда-то один служитель Церкви мне ответил: Если обращать внимание на каждую лающую собаку и поднимать палку, жизни не хватит для ГЛАВНОГО! А главное, не Г.! Удачи.»

В.И. Спасибо за предупреждение, А.!

Однако дело вовсе не в Г. А в том, что, увы, еще многие верят в его болтовню. Я, собственно, «жидовскую» тему-то не поднимаю. Практически. Даже слово «еврей» употребил, наверное, раза два только, и то в общем контексте, не акцентируя.

Очевидно, что есть вопросы, по которым молчать невозможно, они касаются россиян, русских – в первую очередь. А во вторую кого – черт с ними.

Вот, например, вспомнили опять фальсификацию «самоубийства» Есенина. Ну, невозможно просто молчать, если читал серьезную литературу! Не у всех ведь такая возможность есть… И вот, тут же, – развивается тема самоубийства, публикуются соответствующие стихи, слышны голоса отчаяния… Кого – да людей самых разных национальностей, в том числе русских. Фальсификация нашей истории и культуры приводит к фальсифицированному сознанию…

Я тут не собираюсь, естественно, устраивать психологический тренинг или ликбез, брать лишнее на себя. Однако, ты же сам говорил, нельзя же и молчать в тряпочку, чтобы нам тут не втюхивали. И оставлять лишь комментарии, типа: отлично! Как хорошо! Это стихотворение у тебя мне понравилось больше

всех! У тебя тут есть лишний слог… С уменьшительно-ласкательными именами…

В общем, волков бояться, в лес не ходить, и не хватит ли нам бояться любого шороха? Лучше сразу тогда отменить все национальности. Кроме одной, о которой нам говорить запрещают.

Не знаю, может быть, и жить-то осталось немного, терять-то уже почти нечего. Я делаю то, что подсказывает мне сердце и разум – не больше, но и не меньше. Виталий

В.И. Есть основания полагать, что И.Г., кроме видимой деятельности, ведет еще и невидимую…

Михаил Беркович. «Виталий. Позавчера я написал отклик на стихотворение, но комп потребовал перерегистрацию, и вся моя работа - кобыле под хвост. Попытался переписать, а он убрал у меня окошечко, в котором надо писать. Поэтому с таким опозданием. Мое мнение об «Электричке» полностью совпадает с мнением К.В. Ничего тупого я в ней не увидел, но надо еще работать... А вот та часть, которая идет после стихотворения, честно говоря, огорчила банальностью своей. Опять масоны-евреи (неразлучная пара во всех творениях русских националистов). Опять перечисление представителей абсолютно всех национальностей, повинных в свершении революции в России. Смешно, что в этом списке есть даже китайцы, а русских нет! Чем они в это время занимались, интересно было бы узнать. Неужели сидели в залах, слушали лживые речи нацменов и соглашались, поелику не могли отличить правды от лжи, коварства от искренности? Не кажется ли Вам, что ставя вопрос таким образом Вы позорите свой народ - дураки беспросветные? Где-то у Вас проскальзывает мысль о великом будущем страны. Интересно было бы узнать, что лично Вы вкладываете в это слово «великое»? Если это такое положение, когда все вокруг дрожат от страха при упоминании «Россия», то эффект уже достигнут: сегодня боятся, потому что АКМ стал символом бандитизма во всем мире, потому что Россия вооружает самые страшные режимы: сирийский и иранский...

А тем временем русские националисты твердят о том, что евреи оккупировали страну. Можно вопрос в связи с этим? Четыре поколения моих предков родились и умерли в России, сам я родился в Ачинске и с двенадцати лет пошел работать, почему, я безродный космополит, а Вы полноправный гражданин своей страны? И еще вопрос. Почему, когда вы говорите о людях, делавших что-то плохое для России, всегда подчеркиваете национальность? Почему, евреи, работавшие на Россию, воевавшие за нее, не щадя живота своего, должны нести ответственность за дела Троцкого, Кагановича и прочих? Во всех бедах России повинны масоны, евреи и прочие нацмены - все, все, все, но ни в коем случае не русские люди! То есть, вы, националисты, совершенно не способны глядеть зрачками внутрь. Хотите я Вам сейчас открою тайну, до которой Вы додуматься не можете? А может быть, не решаетесь открыто и бескомпромиссно признать?

Главный виновник, приведший русский народ к опасности потери генофонда, - ЗЕЛЕНЫЙ ЗМИЙ! Он страшнее и масонов, и евреев и прочих нацменов, вместе взятых. И до тех, пор пока он остается у власти, порядка в стране не навести. Это невозможно. Два миллиона евреев изгнано из страны. Стало ли ей от этого легче? Не мне отвечать на этот вопрос. А что будет дальше? Если народ не уймет своих националистов, которые в полном бесстыдстве утверждают, что русским у себя на родине живется хуже всех остальных народов, и тем самым бросают тень на все другие народы, то грядущего у России не будет. Так мне думается.»

В.И. Ох, Михаил! Серьезные вопросы ставите. Спасибо.

Сегодня праздник у нас… на работе. Вы, наверное, себе представляете, как это бывает в России. Не получится ответить сразу. И адекватно. Одно могу сказать, я вовсе не националист. По крайней мере, в том смысле, что не считаю один народ избранным. Для меня избранные все – каждый народ и человек каждый.

Не буду сейчас ничего говорить больше. Завтра…

Вот только… Не считаю, что тех, кто не космополит – надо называть националистами, имея в виду самое худшее.

На мой взгляд, будущее человечества – в множественности национальных культур, социальных, экономических и прочих систем… А не в ужасающем единообразии, «глобализме», когда всеми управляет никем не избранное, одно на всех «правление» «олигархов».

В.И. Михаил!

Откуда такая агрессия? Конкретно – на что? В своих заметках и комментариях я не привожу ничего, кроме общеизвестных фактов. Похоже, Вы предлагаете мне замолчать или высказаться конкретнее. Что ж… хорошо, я очерчу свою позицию более определенно, хоть и знаю, что за этим последует.

Я не националист – абсолютно. Но действительность такова, что все чаще сталкиваешься с понятием «еврейский фашизм». Что под этим подразумевается и как к этому относиться?

Сегодня известно всем, кто устроил «октябрьский переворот», развязал Гражданскую войну, проводил чудовищный геноцид россиян с 1917-ого, в 20-х, 30-х годах, это – представители малых народов – прибалтов, кавказцев и львиная доля – евреи. Пострадали все национальности, но русский народ – больше всех.

При этом как никто не отождествляет всех немцев с фашистами, так же, естественно, никто не отождествляет с фашистами всех прибалтов, кавказцев или евреев. И никто не думает переносить кровавые заслуги Троцкого, Свердлова и прочих чудовищных палачей на весь еврейский народ.

В России был на корню уничтожен лучший генофонд русской нации. А то, что смогло спастись, - рассеяно по всему миру. Вы спрашиваете, почему «русские дурачки» не сопротивлялись, и как это могло случиться?

Русский народ исключительно добр и доверчив, в своей доброте меры не знает. Нормальные люди даже предположить не могли возможности тотального

уничтожения по признаку классовой и рассово-этнической принадлежности! Не по какой-то личной вине, а массово физически устранялись члены царской фамилии, дворяне, офицеры, священники, купцы, научная и творческая интеллигенция, казачество, зажиточное крестьянство, квалифицированные рабочие – миллионами! Т.е. все, кто мог самостоятельно мыслить, оценить и изменить в стране ситуацию!

С другой стороны, на безграмотные массы обрушился целенаправленный поток циничной лжи: «землю – крестьянам, фабрики – рабочим, мир – народам; свобода, равенство, братство!..» Известно чем это закончилось. Ничего из обещанного россияне не получили! Ни бедные, ни богатые. Но результат фактически никто уже не мог оценить. А последние кто еще мог – тут же расстреливались или отправлялись в концентрационные лагеря.

А что же, скажете вы, русские не участвовали в революции? Участвовали – эти вот, в буквальном смысле безграмотные массы, люмпены, батраки, не ведающие что творят… А контролировали их - еврейские комиссары фашисты и китайские пулеметчики. Первое правительство большевиков, а также аппарат подавления – ОГПУ практически на 100 процентов состоял из еврейских фашистов. Это факт. Его никто не подвергает сомнению. Да?

И Вы еще спрашиваете, Михаил, как же русские не могли за себя постоять?!.. И не могут? Да, я вот пишу сейчас эти строки, прекрасно зная, чем это для меня кончится. Как минимум, на меня всех собак навешают, объявят националистом, антисемитом и больным ксенофобией…

А я люблю талантливый еврейский народ. Но ненавижу еврейских фашистов!

Знаете ли, надоело стесняться говорить правду и каждой тени бояться. Сомнений уже больше нет, еврейский фашизм – смертельный мой враг, враг моей Родины, России… Да, пожалуй, и всей человеческой цивилизации, в том числе, - вас, Михаил, и абсолютного большинства евреев.

Так же, как немецкий народ смог преодолеть и вырвать у себя с корнем фашизм, сегодня это должен сделать еврейский народ, совершенно четко определив собственную позицию по отношению к любому фашизму.

Вы скажете, а «русский фашизм»? Это когда же и где конкретно? Если «русский фашизм» придумывают такие безнадежные русофобы, как Г., еврейский фашизм - не надо придумывать. Он налицо и повсюду.

Если я не прав насчет Г., пусть он разубеждает нас своими делами. Пока же от него слышны лишь ложь, ругань и угрозы уничтожения инакомыслящих – чисто фашистский набор.

В конце 30-х годов еврейский фашизм в России отчасти удалось подавить. Благодаря «азиатской хитрости» и твердости Сталина. (Сталин героем моим отнюдь не является, но в борьбе с еврейским фашизмом надо отдать ему должное.)

С началом перестройки оказалось, что еврейский фашизм вовсе не умер, наоборот, чудесным образом, чуть не мгновенно вновь набрал и показывает в России свою великую сатанинскую силу. Крики о «русском фашизме» с полною

очевидностью – попытки перевести стрелки с реальной проблемы на мнимую. Еврейский фашизм победил и довлеет в России. Ясно, что двух противоборствующих фашизмов в одной стране нет и не может быть в принципе.

Вообще говоря, не удивительно, что в условиях хаоса политического, идеологического, экономического – национальные богатства России стали переходить в руки наиболее организованной и подготовленной части населения, имеющей тесные родственные и деловые связи с заграницей, – евреев.

В чем конкретно сегодня проявляется еврейский фашизм?

80 процентов российских богатств (эта цифра повторяется в самых разных источниках) ныне в руках евреев. И на что же, какие благие дела идут эти деньги? В массе своей они вывозятся за границу. Сначала вывозятся полезные ископаемые, национальные богатства страны, а потом и деньги за них.

Далее… Часть денег идет на подкуп правительственных и местных чиновников, депутатов – для принятия антинародных законов, способствующих сохранению и развитию такого порядка. На покупку и содержание средств массовой информации (телевидение, радио, газеты, интернет, книгоиздательство), расписывающих, с одной стороны, непрерывную череду катастроф в кошмарной России, с другой же – как хорошо среди этих ужасов жить в условиях подаренной «демократии» и необходимости еще большего усиления «либерализма».

У кого деньги, тот и заказывает музыку, не так ли? Минимум на 80 процентов!

Пенсии, зарплаты учителей, врачей и др., стипендии – меньше «прожиточного минимума»! При этом «средняя зарплата» в стране складывается из доходов олигархов и всех остальных, делится на общую численность. И вот получается 9000 рублей - $300. А если без олигархов? Сумма уменьшается – в 2-3 раза. Это – $100 максимум! В богатейшей ресурсами, творческим потенциалом стране народ в массе своей – нищий! Это что, не фашизм, не геноцид?!..

На деньги олигархов делается все для снижения численности коренного населения России. Действенная медицинская помощь фактически недоступна. Вот, например, в Питере только роды в больнице стоят уже больше 10000 рублей – это выше официальной средней зарплаты в стране! О качестве предлагаемых услуг лучше не говорить… Кто же будет рожать?!

Крупная промышленность фактически уничтожена, остатки продолжают уничтожаться. Вместо нее без конца открываются, переустанавливаются и перестраиваются ларьки, магазины, кафе и распивочные – ничего больше!

Образование – платное, для богатых. А кто у нас сегодня богатые?.. На 80 процентов!

Принимаются законы и постановления – бесконечным количеством, которые не помогают, а только мешают жить людям. И кто же все это устраивает? Простые русские законодатели? Нет, те, кто может «заказать музыку» и заказывает!

Жилье – чуть ли не самое дорогое в мире!

Бензин – это у нас-то, в России – то же самое!

И т.д., и т.п.

В армии – безденежье, бесквартирье и, естественно, беспредел дедовщины!

И после этого стоит ли удивляться, что в России снижается численность населения? Такими темпами, как этого не было ни в одной стране в мирное время! В мирное время снижение численности населения – вообще, нонсенс! Одно это с полною очевидностью говорит о геноциде!!!

И что же, Михаил, это все «цепь случайных событий»? Просто русские Ваньки - такие вот дурачки, что сами себя уничтожают по-всякому? Нет, это - целенаправленная политика, организованный на деньги еврейских фашистов геноцид русских, всех россиян. Политика исподтишка. Под ковром. На наворованные деньги. Политика еврейских фашистов! Почему спросите вы, только еврейских? А у кого деньги, кто музыку-то заказывает? Это ничего не значит, опять скажите вы. Они все - такие милые люди… Хорошо. Пусть тогда делом докажут. Вложат награбленные в России деньги – в Россию, в развитие промышленности, создадут современные рабочие места с достойной оплатой, поднимут пенсии пенсионерам, зарплату - учителям и врачам, студентам – стипендии; поднимут медицинское обслуживание, стимулируют рождаемость… И т.д.

Что-то ничего этого не происходит. И близко не лежит, как говорится. Ни по одному пункту!

В этой ситуации каждый должен определиться, с фашистами он или нет. Вне зависимости от национальности. Раз реальность – еврейский фашизм, значит, каждый честный человек – русский, еврей, не важно, должен бороться против него. Все вместе. А не помогать фашизму, наводя тень на плетень, переводя стрелки на «Зеленого змия», «русскую лень» и черт знает еще что!

Русский человек всегда был трудолюбив и талантлив, умел зарабатывать и распоряжаться деньгами… Пока у него коварно не отобрали все, практически вместе с жизнью, - те, кого он пустил к себе в дом, добровольно, по собственной доброте!

Мне крайне неприятно писать этот текст, Михаил. Я – поэт, а не бухгалтер, считающий чьи-то деньги. Вы меня вынудили, по сути. Больше всего Ваш вызов походит на подначку и провокацию. Ладно… Мне скрывать нечего. И если никто не может сказать правду, ее скажу я, чего бы мне это не стоило. Буду разгребать это дерьмо…

И еще хочу вот что сказать. Самыми большими националистами всегда являлись евреи. Тщательно сохраняя свою национальную идентичность, которую, кстати, у них никто отбирать не собирался и не собирается, они хором уговаривают, практически заставляют все остальные народы слиться в один общий котел, без границ – культурных, экономических, социальных…

Израиль – образцовое националистическое государство, гражданами его могут быть только евреи. Или не так?

Никто не возражает против национального государства Израиль, наоборот, чем-то лично мне оно даже и симпатично. Никто не уговаривает евреев отречься от собственного еврейства… Зачем же русскому человеку, как только он с

гордостью или… болью говорит, что он – русский, тут же пытаются заткнуть рот!?..

Виталий Иванов

Честь имею!

Михаил Беркович. «Жаль, Виталий, что так! Когда-то давно я поехал на охоту со своим редактором. Вечером после чарочки, он разошелся. Примерно, как Вы сейчас. Он прирожденный интернационалист, для него важнее всего, какой человек, все остальное не имеет значения... Но одному он сказал: «Жидовская морда». У Вас из каждого предложения сквозит ненависть к евреям. Если фашизм, то только еврейский, если богатый в стране то только евреи (на 80 проц.)

Самые страшные националисты - евреи! Причем Вы, Виталий, не голословны - опираетесь на «научные» труды, на «книги», будто на библию. Я же знаю, что все книги, которые Вы приводили здесь (без исключения) - сплошная клевета на мой народ. Сегодня в США живет около шести миллионов евреев, которые на 70 процентов ассимилированы, а Вы о каком-то национализме. Он, конечно, есть, не стану же я утверждать, что евреи свободны от национализма. А по части книг - это та же клевета, что и «Протоколы сионских мудрецов», «ритуальные убийства» и прочее, прочее, прочее. Вы утверждаете, что есть еврейский заговор против русского народа, а я говорю: нет никакого заговора. Воры воруют не потому, что они евреи, а потому что они - воры. Вы ничего не говорите о Черномырдине, о Ельцине. Это ведь они играли главную скрипку в разбазаривании богатства страны. Или они тоже евреи? Я сочувствую Вашей боли, не могу смотреть, когда показывают изгнанных из домов детей, но когда Вы говорите о еврейском фашизме, меня это угнетает. Нет такого понятия. Фашизм национальности не имеет. Вы ведете войну против еврейского фашизма, а страну вынуждены были покинуть два миллиона евреев, которые верой и правдой служили Вашей стране. Вот ведь чем ущербна Ваша позиция.

У Вас есть государственная машина, способная привлечь к суду любого преступника. Ловите БАБА, тащите его в суд, но как вора, а не как еврея! Неужели это непонятно? Вы ведь все время выискиваете проценты, а я вчера смотрел израильские газеты, там два портрета полных кавалеров георгиевского банта. То есть это евреи, которые жизни не щадили в войне за интересы России. Они-то в чем перед Вами провинились?

Меня умиляет эта Ваша фраза: «А я люблю талантливый еврейский народ. Но ненавижу еврейских фашистов!» А русских любите? Почему надо подчеркивать именно национальную принадлежность? Я не люблю националистов всех мастей, НЕ РАЗБИРАЯ НАЦИОНАЛЬНОСТИ! А тот факт, что приходится защищать мой народ от нападок националистов, то только потому, что на сто процентов уверен: это заурядная клевета. Ни одному человеку в мире еще не удалось совершить преступление, не убедив себя прежде в том, что он имеет на это право! Вот и вы - русские националисты - придумываете вину евреям, чтобы

иметь право ненавидеть их. Вы мне так и не ответили на вопрос, почему я - безродный космополит, а Вы полноправный гражданин страны?

Удивляюсь, как Вы отыскали какую-то агрессивность в моем комментарии? Однажды я хорошо отозвался о Вашем стихотворении, и тут же получил сообщение: он - антисемит. Тем не менее, я не прекратил общение, поскольку никогда не оценивал людей с чужого голоса. Теперь вижу, что человек, написавший мне это, прав. Нельзя искренне восхищаться талантливым народом, будучи уверенным в том, что все беды твоей страны произошли по его вине. Это надо как-то объяснять? Значит, Вы неискренний человек. При том, кому нужна эта дворянская помпезность: «Честь имею!» Я ведь с Вами разговариваю по-товарищески, как с человеком, которому забили баки откровенно фашистскими книгами. И он в эти книги так же свято верит, как в самого себя. Любую из Ваших любимых книг я бы мог опрокинуть без особого труда. Не выдерживает никакой критики Ваше утверждение, что за евреями пошли забитые, не грамотные русские. А интеллигенции не существовало совсем? Или уже прошел тридцать седьмой год?»

В.И. Михаил!

Я совершенно четко разделил понятия «народ» и «фашизм». Никто не отрицает, что есть или были в прошлом понятия «немецкий фашизм», «итальянский фашизм», «испанский фашизм», «чилийский фашизм»… Иногда можно услышать о «русском фашизме», хотя явных проявлений его до сих пор не зафиксировано.

Вы отрицаете словосочетание «еврейский фашизм»? – Его отнюдь не я выдумал.

Недавно смотрел документальный фильм «Россия с ножом в спине. Еврейский фашизм и геноцид русского народа». Снятый по благословению Архиепископа Владивостокского и Приморского ВЕНИАМИНА и Архиепископа Карловацко-Сремского САВВЫ. Очень сильное впечатление! Хотя ничего принципиально нового я для себя не обнаружил. Все факты общеизвестны. Посмотрите при случае…

Не вижу смысла зацикливаться и повторяться о времени революции и Гражданской войны. Можно приводить бесконечное количество фактов, они общеизвестны. О сегодняшнем времени – то же.

По части книг…

Если авторство «Протоколов еврейских мудрецов», действительно, не доказано, спорно. То по поводу второго приведенного Вами источника нет никаких сомнений. Книга В.И. Даля. Записка о ритуальных убийствах. СПб, 1913, репринт – Разыскание об убиении евреями христианских младенцев и употребление крови их. Напечатано по приказанию г. Министра Внутренних Дел. 1844. – абсолютно доказательное, серьезное историческое исследование авторитетнейшего человека. Сейчас она в России широко публикуется. Лично мне встречалась уже в нескольких изданиях – литературных сборниках, исторических исследованиях.

Кстати, совершенно замечательную недавно книгу прочел – «Русские писатели о евреях», составитель В.Н. Афанасьев. М. «Книга», 2005. – В ней представлена классика, начиная от Гаврилы Державина - Пушкин, Лермонтов, Гоголь, Некрасов, Тургенев, Достоевский и другие великие писатели русские. Рекомендую!

Мне понятна Ваша боль, Михаил. Но с позицией отрицания очевидного, несмотря ни на что, по родовому признаку – не могу согласиться. Ваши аргументы сводятся к тому, что все, что написано о еврейском фашизме – ложь. Ни Свердлов, отдавший приказ об уничтожении царской семьи, казачества, ни Троцкий, ни палачи ОГПУ фашистами не являлись. Да, тогда еще не было этого понятия - фашисты. Но по сегодняшним меркам всех, организующих геноцид по этническому или классовому признаку именуют фашистами. Фашистами были и те, кто уничтожал индейцев в Америке…

В общем, по-моему, тут все понятно. И вряд ли надо на литературном сайте глубоко влезать в подобные разбирательства…

Хочу отметить еще только вот что. Спасибо, что подтвердили то, в чем я и так не сомневался!

Значит, получаете руководящие сообщения – ИНСТРУКЦИИ, с кем общаться на литературном сайте, с кем нет; чьи читать стихи, а чьи нет; кому ставить баллы и возводить в гении, а кого придавать обструкции и забвению?

!!!!!!

Да, вот она – нац. солидарность в действии! А не попахивает ли она, Михаил, фашизмом? Или это что-то другое?

Как Вы прокомментируете? Это-то уже конкретно относится к литературному процессу и непосредственно сайту.

Да, и на Ваш вопрос… Разве я Вас называл где-то «космополитом»? «Безродным»? – тем более! Не припомню. Я даже не знаю, в России Вы живете или уехали…

Хорошо, что Вы сказали «по-товарищески»… и я тоже ведь – по-товарищески! А как еще должен поэт говорить с поэтом?!

Давайте, Михаил, вместе бороться с фашизмом, любым - еврейским, русским… я же Вам это, собственно, и предлагаю! Ничего более. Или, по крайней мере, от этого не отказываюсь.

Не обязательно и не только на литературном сайте, конечно. Или Вы против?

Михаил Беркович. «Виталий! Я довольно опытный человек, как мне кажется, могу отличить остервенелость национальную от типичного заблуждения. На Вас лежит такой мощный паресс, которого мне не одолеть. Вы мне древние книги - мол, евреи кровь в маце используют, а я Вам - был ведь уже суд над Бейлисом. И там доказан бред этого совершенно немыслимого обвинения. Кстати Короленко выступал в защиту евреев. Но вся беда в том, что Вы далеки от всего этого и потому так легко поддаетесь лживым утверждениям. А я знаю, что если в

маце есть что-либо, кроме чистейшей воды и муки, ее ни один еврей не возьмет в рот. Происхождение мацы основано на легенде, когда Моисей сорок лет водил евреев по пустыне. Они не имели возможности печь хлеб. Но были мука и вода. Причем тут кровь? Вы же убеждены в том, что это только так, а не иначе.

Я ни от кого не получаю инструкций, но, кто-то считает Вас антисемитом. Я же не люблю антисемитов не только как еврей, а как человек убежденный в том, что самый великий грех на земле - национализм. Особенно для меня омерзительны «религиозные» националисты, ибо нет такой конфессии, которая бы соглашалась с ними. Потому что по определению все люди - божьи твари. А то, что Державин был антисемитом, для меня давно уже не секрет. Александр 1 был вынужден снять его с какой-то должности именно за антисемитизм.

Меня не надо приглашать к борьбе против фашизма. Я этим занимаюсь всю жизнь. По-вашему же, любой палач - фашист. Я так не думаю. По-Вашему, евреи творят геноцид по отношению к русскому люду, я тоже так не думаю. Более того, даже представить не могу, что такое возможно. Представьте себе Плисецкая, Утесов, Райкин собрались где-то на тайной квартире: «Давайте истребим русский народ!» Думаю, что Вы со временем убедитесь в моей правоте.»

А.С. «Только сегодня ночью вернулся. Любовался красотами Парижа. Заодно справил с женой … юбилей - … лет совместной жизни, это срок! Накоротке забежал на твою «Электричку». Нормальная обстановка. То ли еще будет когда основная гвардия подрулит. Да-с, евреи не знающие сами себя, своей истории, политической линии построенной не сегодня, прискорбное зрелище!

Хорошо сказал в Форуме И.Т. о евреях: О евреях, как о покойнике, говорить или хорошо, или... Соберусь с мыслями, сяду в твою «Электричку» С уважением.»

В.И. Доброе время!
Париж – хорошее дело! Наверное… Мне вот - не довелось.
Поздравляю с юбилеем!
С возвращением к нашим баранам.
Буду рад участию и поддержке!
Виталий

В.И. Михаил!

Мы что-то стали ходить по кругу… Я Вам - о фашистах, Вы мне - о евреях… Не надо в одну кучу смешивать два этих понятия!

Ни в одной строке моих сочинений, ни в одном моем комментарии Вы не найдете, чтобы я обвинял людей по национальному признаку и говорил, в частности, что-то против евреев. Так выставляют дело - что характерно, без каких-либо доказательств и подтверждений – те, кто не любят, когда русский, да и не только что русский - человек всякой национальности вообще открывает свой рот и пытается что-то сказать от себя, а не по утвержденному где-то сценарию космополитизма и глобализма.

Я за великий Израиль, великую Россию, Францию, Германию, Китай и т.д. И пусть в России живут евреи, а в Израиле – русские… Но превалирующей культурой, государство образующей нацией во Франции будут – французы, в Германии – немцы, в Израиле – евреи, а в России, естественно, - русские. И евреи будут устанавливать порядки в Израиле, в Китае – китайцы и т.д.

Что же в этом Вы находите националистического? Это абсолютное равноправие народов и наций. Множественность и соразмерность – гарантия от Ошибки единообразия, открывающая путь народам в бесконечное будущее…

Вот Вы все повторяете, что 2 миллиона евреев были вынуждены покинуть Россию. Странное утверждение! Кто же их выгонял? Абсолютное большинство!! евреев получило высшее образование!!! в Советском Союзе – бесплатно! и жило не хуже других.

Я учился в школе, институте, работал с евреями. И так складывалось, что всегда среди моих друзей и вокруг было достаточно много евреев. Вот, хотя бы в институте, где я работал, среди нескольких тысяч сотрудников чуть не треть были евреями, никто не скрывал национальности… И никто не вынуждал их уезжать в Израиль, США, Германию. Они сами делали выбор! Причем сейчас есть по крайней мере несколько хорошо мне знакомых евреев, которые жалеют об этом. Будучи в России высококлассными инженерными и научными специалистами, на новом месте они смогли устроиться только посудомоями, завхозами и т.д. Некоторые даже вернулись! В частности - один мой одноклассник. Учились мы в математической школе, потом в ЛПИ, он работал в НИИ, уехал, прожил там лет десять и вот вернулся. С пятью детьми.

О чем Вы? Я говорю о фашистах, которые могут быть разной национальности. И ни один народ, естественно, не может быть весь фашистским. Это в полной мере относится и к немцам, и к русским… естественно, и к евреям.

Я уже Вам сказал, что люблю талантливый еврейский народ. Еврейских фашистов считаю врагами, как и русских фашистов – любых.

Думаю, все-таки мы можем понять друг друга… если хотим. Да, в общем-то, лично у меня и нет вот, например, к Вам ни предвзятости, ни предрасположенности негативной. Мне нравятся Ваши стихи. Я читаю и комментирую их как поэт у поэта… Чего же еще, Михаил?

Надеюсь, если у нас и есть некоторые разногласия, они вовсе не антагонистические и не послужат прекращению отношений.

С уважением, Виталий Иванов

В.И. Михаил! Разбередили Вы мое «националистическое» подсознание.

Вот Вы говорите, что Державин был «антисемитом»… Но так можно договориться, ссылаясь, хотя бы на вышеуказанную мной книгу «Русские писатели о евреях», что и Пушкин был антисемитом, и Лермонтов, Некрасов, Тургенев, Достоевский… Да, собственно, все русские писатели были – «антисемитами»!

С чего бы вообще такая мысль возникала? Почему они не были антитатарами, антигрузинами, антибашкирами, антиполяками, антиякутами и т.д.?

Вот так же – с моим случаем, Михаил. Я такой же «антисемит», как Пушкин, Державин, Достоевский, другие великие имена, являющиеся гордостью русской литературы, всех россиян, в том числе, и евреев.

Достоевского любил читать Гитлер… Это же не означает, что Достоевский – русский фашист!

Нет, одно дело излагать свои взгляды – корректно, но по существу; другое – воплощать фашистскую, человеконенавистническую идеологию в жизнь, физически уничтожать или способствовать гибели миллионов людей.

И еще… в отношении олигархов. Получается, Вы говорите - пусть вами правят евреи, но вы их евреями не называйте. Пусть они совершают самые страшные антигосударственные и антинародные преступления, однако надо, чтобы они сами для себя устанавливали законы и сами судили себя! А вы там между собою спорьте о демократии…

Таак?.. Что дальше?

Дальше – ограничение свободы слова, собраний, печати, Интернета… По национальному признаку! Русскому с русским собираться нельзя, еврею – с евреем и т.д. Нельзя говорить, печатать – тем более, ничего о национальной культуре… И т.д., и т.п!

А не кажется ли Вам, что именно эти ограничения уже и присутствуют? Даже на сайте! Как только стоит что-то сказать о притеснении национального самосознания, тем более – русского! – сразу рассылаются упомянутые Вами ИНСТРУКЦИИ по приватам, что надо делать с «антисемитами».

В.И. Михаил!

Не хочется уже и отвечать, вижу, что бесполезно… Тем не менее.

Никому в России, начиная с 1917-ого года, так «хорошо» не живется, как русским. И в этом повинен во многом именно еврейский фашизм. Только нам уезжать - некуда… Даже если и было б куда, - не уехали. А вот фашизм – уедет от нас. Полностью и окончательно, не сомневаюсь!

В общем, вижу, Вы не хотите понять… Если я ищу точки соприкосновения, Вы их последовательно снимаете. По-вашему, все евреи – святые…

В России еврейскими фашистами в результате «красного террора», развязанной ими Гражданской войны, организованного ими голода, подавления крестьянских бунтов, расстрела демонстраций рабочих были физически уничтожены десятки миллионов людей. А неродившихся в результате всей этой цепи «случайных» событий – сотни миллионов! А Вы мне – кто-то однажды в провинциальном городке, ночью лозунг повесил «Бей жидов!» Да, в какой же стране не было этих лозунгов?..

Если Вы себя среди жидов числите, это Ваша проблема. А вот те, которые за Россию воевали – упомянутые Вами георгиевские кавалеры, герои Советского Союза - себя жидами не числили и никто их жидами не называл. Так же, как никто в России никогда не оскорблял никого из тех, кто любил свою Родину и служил ей всей жизнью – русский, еврей, татарин, без разницы!

Еще Гоголь писал в повести «Тарас Бульба». Где поселится жид, там цветущий край превращается через несколько лет в пустыню, а все его жители становятся нищими, в кабале у жида. Не это ли произошло и происходит в России? Присосавшись к стране, еврейские фашисты из нее выжимают все соки! Плевать им на снижение численности населения, голодающих врачей, учителей, пенсионеров, миллионы беспризорных детей… Хапнуть деньги и вывезти за границу, все прочее – по боку!

Что говорить… Вы сами от них сбежали – от еврейских фашистов, а теперь из-за границы, по сути, оправдываете своих же злейших врагов! Не ожидал от Вас этого, Михаил… Жаль!

И.Г. «Вынужден обратиться к Администрации и населению сайта за помощью.

Судите сами: ВИТАЛИЙ ИВАНОВ:

«Никому в России, начиная с 1917-ого года, так «хорошо» не живется, как русским. И в этом повинен во многом именно еврейский фашизм. Только нам уезжать - некуда… Даже если и было б куда, - не уехали. А вот фашизм – уедет от нас. Полностью и окончательно, не сомневаюсь!»

. . . . . .

??????????????????????????????????????»

О.Ш. «Кажется, пора уходить брезгливым. Жаль»

В.К. «У тебя, Г., совсем крыша поехала. Автор не призывает к насильственным действиям, матом не ругается, никого не оскорбляет своими стихами. Под твою дуду плясать никто не обязан, успокойся и охолонь. Тебя бы удалить, вот это да.»

Г.А. «Прочитал текстик Иванова и сию же минуту вспомнил, как бежал от «еврейских» фашистов, на 100% занявших все обкомы, горкомы, исполкомы (саркома какая-то, в общем), правоохранительные органы, суды, КГБ... И все эти «жиды» для маскировки прикрывались фамилиями Иванов, Петров, Сидоров, и никому - если он не был членом кпСС-овской партии и кого они между собой не называли «Наши-православные» - никуда ходу не было: ни в поездки, ни в карьере.

Но теперь так удобно свалить на тех, кто наглотавшись горечи царских погромов и примкнувших к революции, а потом прекрасно отстранённых физически «ласковым грузином», а иногда и просто расстрелянных лишь за то, что организовали АНТИФАШИСТСКИЙ... Эх, прав Иванов, бежать от этой земли с такими выродками надо, не то что с сайта, на который его впустили в качестве СВОЕГО.»

А.Г. «А я в эти дела не лезу. Иванова знаю давно. И блокирую, чтоб глаза не видели. И тебе советую, И.Г. Мне таких ивановых по жизни вполне хватило, чтобы я еще на поэтических сайтах с ними парился.»

О.Ш. «Помнится тут модератор оччччень извинялась, когда кто-то батьку помянул и белорусам не понравилось. А ЭТО, значит, можно?

То, что Вы предлагаете, разумно. Но так жили мои родители в союзе. И я сама до определенного (к счастью, юного) возраста. Антисемиты на одной стороне улицы изгаляются, а мы перейдем на другую и представим, что их как бы нет. Хватит. Они есть. Их надо останавливать, не дожидаясь оскорбления действием.

Мне все равно, что думает господин Иванов и что он говорит у себя на кухне. Но из публичного места за подобные высказывания выгоняют. Иначе это публичное место становится публичным домом. Общественной помойкой.

Короче, если Иванову спустят на тормозах, я уйду. Жалко, конечно, но не смертельно. Зато себя уважать буду.»

О.Г. «Нечистотам место, конечно, в канализации. Смывать надо, если такой пакостный душок пошел. А ежели здесь не смывают, то, и правда, остается только самому отседова смываться... Жаль...»

Р.Б. «Мне стыдно за г-на Иванова и за тех, кто его поддерживает.

В который раз убеждаюсь, что правильно сделала, когда оставила родину. Из-за таких, как г-н Иванов, вы нас потеряли, господа бывшие соотечественники!»

Б.М. «Оскорбления - недопустимы. Тем более - на литературном сайте. Тем более - по поводу национальности. Тем более - приписывание фашизма определенной национальности! Считаю, что здесь должен вмешаться админ и принять жесткие административные меры по отношению к автору, допустившему такое безобразие. Иванову я написала возле его опуса.

О. Ш., мне будет горько не хватать Вас на Сайте. Кроме того, такие гадости нет-нет да приходится испытывать в каком угодно месте, разве нет... Отовсюду не уйдешь.

О.Г... нет слов. Уход тебя и таких, как ты, будет означать победу этих самых... которых и назвать-то не знаю как... сил им придаст...»

Н.Б. «Мало нам этой тошноты на «Стихире», теперь и тут формируется. Столько уже было написано по этому поводу, выдвинуто и опровергнуто несчетное количество раз, что, кажется, все аргументы уже испробованы. Но скажу одно. Евреев в России все меньше. А фашистов - все больше. Еще двадцать лет назад только в страшном сне могла бы привидеться продажа нацистской и пронацистской литературы в Москве (там, где сейчас памятник Жукову - тоже). А сейчас и к этому привыкли.

Святыми не стоит изображать никого. Святые - на иконах (живых на них не пишут). А вот бесов среди живых - полным-полнешенько. И национальности у них нет.»

В.С. «Я очень уважаю В. К., но это его высказывание меня поразило:

«Автор не призывает к насильственным действиям...», стало быть, нечего придираться к человеку...

И действительно! Достойнейший тип этот Иванов... Правда в нормальных обществах за поганые слова принято пинками вышибать. Но это было бы уже насильственным действием к нему, бедному, никак нельзя!...

Общественный туалет на обеденном столе? Это ничего... Это не насильственно, это естественно... Главное, не забыть спросить (в максимально ненавязчивой форме): удобно ли тебе, братец, не поднести ли тебе, родной, свежий рулончик бумаги?...»

И.Н. «И.Г., играл бы ты лучше.»

И.Г. «И.Н., сказал бы ты своё слово как человек, поэт, член Совета. А Буримэ-15 - по расписанию : 21.00»

В.И. Хорошо было бы привести весь список…

В очередной раз из контекста вырывается часть, из антифашиста делают «антисемита»…

Я, кажется, не высказывался сам по себе, а разговаривал с Михаилом. Вот прежде всех обвинений тех, кто не поленился прочитать текст данной темы на форуме, прошу прочесть весь наш разговор в комментариях к «Электричке».

Иначе, это просто бездоказательный и огульный хай, по принципу чужой – свой. И мне нечего комментировать…

И.Г. «Вся полемика просто не вошла бы... Но и этой вопиющей тирады вполне хватило, чтобы лучшие люди сайта отреагировали. И спастись от этого позора не удастся.»

В.И. Могу поблагодарить, Г., за рекламу моего творчества. Но в остальном то, что ты делаешь на сайте в националистическом плане – совершенно не допустимо. На мой взгляд…

И.Г. «Это решит Администратор - что допустимо, а что нет. Общественное мнение уже хоть и не в полном объёме, но прозвучало. Я бы сквозь землю провалился...»

В.И. Какое хорошее, сильное решение, Г.! Выхода из этой дурной ситуации.

Давай не будем искать врагов. Ты ведь тоже против фашистов?

И.Г. «Я ПРОТИВ ПРЕБЫВАНИЯ НА ЭТОМ САЙТЕ ВИТАЛИЯ ИВАНОВА. С такими идеями и тирадами - на сайты РНЕ и т.п.»

А.А. «Антисемитом быть – нет долюшки труднее,
Ведь из достоинств – лишь одно:
То, что родился – не евреем,
А в остальном, пардон – г-но…»

В.И. Вот! «Не еврей, значит – г-но…» Разве ж так можно?!..

В.К. «УБЕРИТЕ С САЙТА Г.!

Он исподволь и планомерно сеет вражду между участниками сайта, пытаясь столкнуть их стенка на стенку.

Сколько можно муссировать так называемый «еврейский вопрос»? Неужели это самая несчастная нация в мире?

Для меня лично национальность не имеет значения, был бы человек порядочный и всё.

Виталий Иванов написал вирши, которые не оскорбили ни определенную нацию, ни кого-либо из участников Сайта.

Всё, что написано им и его оппонентами в откликах, является предметом обсуждения и рассуждения, не более того. И, если бы тот же Г. не разорался на всю округу, это так и осталось бы на совести автора и рецензентов.

Сейчас же все евреи должны обязательно встать дружной стеной против Иванова и заклеймить его за то, что он думает не так как Г. Но он может и заблуждаться в своих суждениях, а для этого достаточно просто объяснить, а не выкатывать самоходное орудие для последнего и решающего.

Как русский, я должен буду встать рядом с Ивановым, поскольку Г. живет гораздо лучше его, но вопит так, будто его обокрали.

Но я не хочу быть против кого бы то ни было ни по национальному, ни по половому или еще какому признаку.

Я уверен, что Иванов Виталий не враг никому, и не надо раздувать мировой пожар, даже если это так хочется Г.»

Б.М. «В.К. из твоих слов следует, что все тут готовы идти за кем бы то ни было, в том числе и за Ивановым или Г., или тобой, наконец?

Предоставь каждому самому решать вопрос о своей позиции по отношению к оскорблениям, прозвучавшим на сайте,- все равно, в опусах ли или в дискуссии, развернувшейся после...

Обращаться же к админу имеет право любой,- И.Г., В.К. или тот же Иванов. Важно, чтобы не было допущено ксенофобии, вот что главное...»

В.К. «Я предвидел всё это. Дружными колоннами потянулись... И думаю, что действительно, хватит. Решайте еврейский вопрос без меня.

Америка давно решила индейский вопрос, процветая на их костях, а остатки загнав в резервации. Евреям повезло куда как больше.

Напали на Иванова! Вот молодцы! Флаг вам в руки! Давайте, пинайте дальше. И меня заодним. А что?

Все это было... было... было...»

В.И. Уф… Я, безусловно, догадывался, что последует, после моих ответов на комментарии в «Электричке». Бесполезно говорить, что меня откровенно спровоцировали, хотя это и очевидно. Все, думаю, понимают, что такие вопросы обсуждать крайне сложно, тем более всерьез и пространно. Не допустить высказываний никого не задевающих практически невозможно, зато крайне легко подвергнуться обвинению в разжигании национальной розни.

Но эти темы, на мой взгляд, обсуждать нужно. Конечно, максимально корректно. Хотя, повторюсь, сделать ни одного неверного шага – может быть, шанс из тысячи.

Зачем это мне? Я очень люблю Россию, многонациональную нашу Родину. Увы, она серьезно больна… Совершенно очевидно, что я не «антисемит». Антифашист – да! И с фашизмом буду бороться, любым – русским, еврейским, не важно. Бороться легальными средствами.

Одним из проявлений, весьма смахивающим на фашистские методы, на мой взгляд, является оценка автора не по таланту и произведениям, а по его взглядам и нац. принадлежности. Таковыми действиями на сайте открыто и, в особенности, под ковром занимается Г., рассылающий приваты, в которых запугивает одних авторов, а другим дает руководящие указания, кого им читать, кого нет и каким образом голосовать и комментировать.

Лично мое знакомство с Г. началось именно с его привата следующего содержания.

«К ОТВЕТУ!

ТАКОЕ НЕ ПРОЩАЕТСЯ! ЭТО НЕПРИКРЫТЫЙ АНТИСЕМИТИЗМ! ОТВЕТИТЕ ПО ВСЕЙ СТРОГОСТИ СОВЕСТИ И ЗАКОНА. И.Г.»

Весьма сожалею, что на литературном сайте приходится, кроме стихов, заниматься еще и этим. Если бы не было провокационных зацепов, не было б и ответов на них. Из одного слова «евреи» в очередной раз пытаются раздуть вселенский пожар.

К.В. «Виталь, я прочитал весь пост. Полемика в нем мало чем отличается от стихирных. С теми же перехлестами и переборами...

Именно полемика, а не стих (по нему я свое мнение сказал и его не пересматриваю). Не согласен с тем, что именно ты сказал. Возможно, нужно более тщательно подбирать слова, прежде чем отвечать, потому что в таких вещах каждое слово может быть истолковано в ту или иную сторону.

Для меня странно наблюдать вечную защиту евреев и вечную защиту русских. Сегодня ни те ни другие в ней не нуждаются.

А то что страна больна, так сначала назовите мне основные признаки страны, сиречь государства. Сегодня это пока неопределенное образование без национальной идеи и политики, без экономической платформы (какой у нас строй, угадайте с трех раз?) и без определенных геополитических устремлений. Все эти три составляющих просто необходимы для того, чтобы государство называлось государством.

Их пока нет и в обозримом будущем, похоже, не предвидится. Реанимация нафталина Российской империи пока не приживается...»

В.И. Я же ни на кого не нападаю, отвечаю только на поставленные вопросы. Не было б их, не было б и моих высказываний. Есть ситуации, в которых я не могу промолчать. Если мы все будем молчать, от России вообще ничего не останется. Ты прав в том, что и сейчас уже не очень ясно, что у нас за государство, кто им правит и для кого, что завтра ожидает народ…

Поэтому, если есть мысли, надо их проговаривать. Я лично никогда не считал свое мнение – единственной истиной. На мой взгляд, истина вообще складывается как совокупность сторон – из всех мнений. Она объемная, а не плоская.

А вот если мнений не будет, не будет и истины. Не к этому ли призывает нас Г.?

СПАСИБО за честность и взвешенность!

М.Д. «поэт горбат
стихи его горбаты
кто виноват?
евреи виноваты

по-моему, все это лажа. разве можно всерьез увещевать антисемитов? тут не уговоры нужны и не цитаты из великих, а хорошие таблетки... от головы. жидо-масон - это ведь проекция больного воображения антисемита. все качества, приписываемые «жидам» можно найти у него самого. евреи (навскидку):

- трусливы
- мнительны (а, след-но, неадекватны)
-высокомерны
- везде проталкивают друг дружку
- оперативны - замечательный и емкий термин, прозвучавший выше (оперативны - значит, суетливы, мелочны, знают, когда и какую ж. поцеловать и т.п.)

трусость: антисемиты, да и вообще фашисты, трусливы. никогда не понимал - зачем их молодежь качается, если всё равно налетают на жертву всем скопом и месят упавшего ногами толпой? я тут конкретно двум стихирным антисемитам встретиться предложил в реале - один на один и набить им морду - оба как-то сразу застеснялись, потухли и успокоились. а ведь не пенсионеры и не инвалиды, вполне трудоспособные люди ср. возраста. да и все черносот. погромы - разве не торжество трусливого сброда?

мнительность и неадекватность: ну, тут уж я просто руками развожу. любой дурак знает, что антисемиту везде мерещатся жидо-мас. заговор, шестиконеч. звезды и т.п. просто замените евреев на зелёных человечков, а Израиль на гигантскую летающую тарелку - и диагноз будет налицо. не могу не отметить, что у антисемитов, как и всех психов, есть СВОИ источники информации, некое сакральное знание, недоступное непосвященным, поэтому и спорить с ними бесполезно - они ЗНАЮТ.

ну, м. б., евреи действительно мнительны, чего они сбегаются-то, когда про них гадости говорят? а вы, господа хорошие, напишите что-нибудь шедевральное типа :»Не лезьте чурки в Интернет», посвященное, скажем, кавказцам, и увидите - как быстро они сбегутся (и правильно сделают, между прочим). по-моему, это антисемиты без евр. вопроса обойтись не могут, евреи без него очень даже обходятся.»

В.И. Ну, вот… уже грозятся «по морде». Да… Других аргументов нет, как всегда. Хоть какой-то попытки понять тоже… Жаль! И ведь, вроде, все против фашизма… Так почему же, еще раз спрошу – только лишь против «русского»?

Или фашизм понятие не связанное с национальностями?

Значит, наличие понятия «русский фашизм» признают все, и всем о нем говорить не возбраняется, наоборот, - приветствуется. А словосочетание «еврейский фашизм» - табу?

Ну-ну… «либералы и демократы»! Поборники всех «свобод»!..

И.Г.. «А вот за то, что говорит вслух на сайте Иванов Виталий, прошу избавить сайт от этой вопиющей клеветы.»

В.И. Г. всегда очень смешной, когда пытается запугать русских людей. И навести порядок там, где его нет.

Странно, конечно, когда у кого-то на литературном сайте политические пристрастия превалируют над поэтическими.

М.Г. «Лектор читает лекцию об ужасах еврейского фашизма в СССР. О жидах и евреях и т.п. Из зала вопрос: «А как отличить-то жида от еврея?» «А это очень просто!» - отвечал лектор. «Если он работает - то еврей, а вот если пришёл устраиваться на работу - жид».

Хочу задать вопрос г. Иванову и нынешним поборникам этой теории. Как сегодня отличить жида М.Г. от еврея М.Г.?»

В.И. Я ведь «жидами» никого не называл и не называю. Жидовскую тему подняли моим постингом выше, я ответил. Ничего более.

Хотя русские писатели, начиная с Державина – Пушкин, Лермонтов, Некрасов, Тургенев, Достоевский, другие… совершенно свободно в своих классических сочинениях оперировали термином «жид». И ничего им за это не было.

Эти произведения – публикуются и сейчас и среди других являются золотым фондом русской и мировой литературы.

Вообще говоря, если подходить исторически, в термине «жид» изначально ничего обидного не было. Сейчас точно не скажу, но по памяти это то ли с польского, то ли еще с какого – транскрипция того же слова «еврей».

Однако, со временем, жиды постарались изменить исконное значение этого слова.

ЗЫ. Хочу добавить. Мне всегда нравились ваши стихи, искренне.

В.И. Думаю, что корни зла надо искать среди тех, кто пытается кого-нибудь или что-нибудь запрещать.

Быть свободным можно только среди свободных людей, открыто излагающих свои взгляды, а не дергающих за ниточки под ковром.

Я за множественность мнений и открытое их взаимодействие. В спорах, говорят, рождается истина. Это – банальность, именно потому что очевидна, вроде бы, всем. Разве что, кроме Г. У него есть свое, пусть не очень оригинальное, мнение… но он почему-то хочет запретить другим иметь собственные.

Такие штучки, конечно же, не пройдут.

Л.М. «Совершенно бессмысленное дело переубеждать в чем-то Иванова или Т-ва. Им можно только посочувствовать, как и земле русской, по которой они ходят. Но даже и не в них основная беда России, а в том, что остальные терпят такие отравляющие атмосферу разговоры в своём доме, терпят присутствие на книжных развалах кумиров В.Иванова и предлагаемые этими кумирами простые и «проверенные» рецепты лечения сложных болезней. Это беда для России, большая беда. Именно такие взгляды дезориентируют людей, замусоривают их сознание, парализуют их волю или направляют их силы на ложные цели.

Если бы не было олигархов-евреев (чьё еврейство достаточно условно, во всяком случае, культурным еврейством его не назовёшь), их бы надо было придумать. И придумали бы! А беда-то не в этих одиночках (да и отнюдь не все олигархи - евреи, отнюдь!). Придумать, чтоб было на кого в очередной раз указать перстом. А что ж великая Россия? Где она, почему не может противостоять кучке «олигархов»? А потому, в частности, что правила, по которым играют «еврейские» олигархи, создают продажные «русские» чиновники. Почему ж мы о них молчим?

Как просто указать пальцем на виновника своих бед. И как трудно спросить в первую очередь с себя и начать с себя. Да, российские богатства уходят на строительство вилл в Ницце (о, не только еврейских, не только!). Это чудовищно! Но куда страшней, что российское общественное сознание покидает здравый смысл, коего и ранее ощущался дефицит.

Виталий Иванов, боритесь, боритесь с «еврейским фашизмом». Сейте «разумное, доброе, вечное». Думаю, рано или поздно российский народ скажет

«спасибо сердечное» таким сеятелям. Жаль, если это случится после очередной «кровавой жатвы».»

М.Г. «Виталий, к сожалению, мы уже спустились с поэтических высот на грешную землю...

Вы, вольно или невольно, разделили евреев на две колонки. На плохих и хороших, на евреев и жидов, на... И дело здесь не в словах, а в понятиях.

Гитлер, как мы помним, тоже делил евреев на полезных и подлежащих истреблению. Но у Гитлера были определённые критерии... Я задал вопрос о Ваших критериях. Как Вы сегодня отличаете одно от другого?

Что же до писателей, живших 200 лет назад... Тогда ещё не были открыты либеральные ценности. Мир и люди изменяются. Надеюсь, к лучшему... Мы же не приводим в качестве примера языческие обряды, когда существовали человеческие жертвоприношения.»

В.И. Нет, я никого ни на что не делю. В частности, на жидов и евреев. Первым сказал слово «жиды» Михаил в своем постинге под «Электричкой». Зачем теперь Вы развиваете эту провокационную тему? Иначе ведь ее не назовешь…

Не думаю, что на лит. сайте это кому-нибудь нужно.

С искренним уважением к Вашему таланту и творчеству, Виталий Иванов

В.И. Пусть расцветают все цветы! И сорняки…

Не доведет меня язык до добра.

Хочу еще раз подчеркнуть, хотя повторяться не в моих правилах… Не в одном своем постинге я евреев не обвиняю, говорю – о фашистах.

Г.! У тебя мания. Подумай об этом…

И.Г. «В СССР, в России никогда не было еврейского фашизма.

Именно поэтому я и возник.

Именно поэтому и обвиняю тебя.

И именно за это - ОСКОРБЛЕНИЕ НАРОДА И КЛЕВЕТУ - ты ответишь.

По всей строгости ПРАВИЛ ЭТОГО САЙТА.»

В.И. «Еврейский фашизм» придумал не я. И этот термин - тем более. Его можно встретить в литературе, в кино. Могу привести конкретные ссылки на абсолютно легальные книги и фильмы. Написанные и поставленные отнюдь не фашистами – борцами с фашизмом. Фашизмом любой национальности, цвета, чего угодно…

А вот ты, Г., похоже, не хочешь бороться с фашизмом. Хотя я тебе это давно уже предлагал – вместе бороться.

Ты еще сайту погрози. Не сходи с ума. Спокойной ночи.

А талантливый еврейский народ я – люблю. О чем заявлял здесь уже не однократно. И буквально этою фразой. Кстати – и в самом начале того, с чего все началось.

Ну, ты достал, Г.!

ЛЮДИ, ОСТАНОВИТЕ ЕГО!

. . . . . .

В.И. Да, жарковато приходилось последние дни. Ничего, скоро, похоже, придется мне отдохнуть… или удастся - смотря с какой стороны посмотреть.

Таких примеров, как ты привела, сколько угодно. Своих фирм, школ, институтов… С шикарными условиями, где все бесплатно для всех, кто внутри. Туда нам и нашим детям даже не заглянуть. О чем это говорит? Думаю, о дружбе между народами. И прекрасном устройстве российского законодательства, позволяющего всем, у кого есть возможности, использовать их в полной мере. Тем же, у кого иные возможности, соответственно, – по их мере возможностей. Вплоть до полного и окончательного отсутствия возможности пользоваться хоть чем-нибудь…

В этом и заключается та новая справедливость, счастье которой в полной мере мы не смогли еще осознать.

Но не будем грустить! Ты этого не любишь, я знаю.

В.К. «То, что было написано в стихотворении Виталия Иванова, относится исключительно к «Свободе слова», за что так истово ратуют на Западе. Никаких призывов к насильственным действиям и погромам евреев в нем нет. Нет этого и в дальнейших рассуждениях по поводу и без.

Все вопли Г. настолько бездарны и глупы, что меня шокировало, как дружно потянулись все защищать непонятно что?!

Лишь несколько человек робко встали на мою сторону. Спасибо им за это.

Я НЕНАВИЖУ, когда все бросаются на одного и пинают его с неистовой страстью. И это братья-пииты! Вам не стыдно???

Мне - да.

Уходя-уходи, я и ушел. Думаю, никто из вас не извинится перед Ивановым, а надо бы...

Насилие - это то, что вы сделали над Ивановым.

То, что он пишет - он просто так ДУМАЕТ, по наитию, наивности, или еще почему.

Можно принимать это или нет, но нельзя оскорблять и унижать человека только за то, что он сказал слово «еврей». Он начитался разного, в том же интернете, составил какое-то свое мнение, и пишет, как думает.

Почему-то до воплей Г. никто не заметил ничего плохого?!

Опять, снова и на тот же гвоздь?

Посмотрите внимательно, с чего всё началось, и кто виноват.

Г. добивается одной-единственной цели - стать наверху пирамиды с названием Сайт. А ему для этого все цели хороши.

Неужели вы этого еще не поняли?

В общем, каждый решает для себя сам, что ему делать.

Я лично не хочу, чтобы меня когда-нибудь так пинали.»

В.И. Г…ры только и ждут, чтобы ты ушел, я ушел, ушли все, кто может публично им возразить. Если мы замолчим, один из Г. в скорости окажется Гушкиным XX1-ого века, другой – Гермонтовым, третий – Гсениным, а четвертый Гутиным.

А мы с тобой будем остаток жизни плясать и плакать у какого-нибудь забора, и дальше ближайшего ларька нас не пустят.

Держись! Кому нынче легко?

Я думаю, надо прекратить этот бессмысленный треп. И просто делать дело свое, на литературном сайте – литературное.

В.И. Я сказал только то, что фашизм в истории был, видны его проявления и сегодня. Есть они и в России. Фашистом может быть человек любой национальности. ЛЮБОЙ.

Мне, кажется, что тут еще обсуждать? О чем спор? Хватит.

Искать фашистов среди поэтов еще преждевременно.

И.Н. «И.Г., выполняю твою просьбу.

Во-первых, прочел стих, на который ты ссылаешься. Уровень стиха не ниже среднего уровня представленных на сайте произведений. Что касается темы, то отражение действительности на лицо, отрицать это станет тот, кто не ездил в электричке...

Мнение свое читатели высказали о произведении. Автор на комментарии ответил.

Цель этого (твоего) поста?

Кроме травли конкретного автора ничем объяснить невозможно. Прикрывая благими призывами черные дела не обелить.

Поэтому я ставлю вопрос перед членами совета об удалении этого поста, а перед Админом - о наказании автора Г. за провоцирование ненужных сайту разборок.

Геополитические и иные вопросы, не относящиеся к поэзии, можно поднимать в иных местах, не думаю, что сайт от этого выигрывает.»

В.И. Я за свои слова привык отвечать. Только их нужно читать не выборочно, а желательно - все мои сочинения. Лучше – стихи.

За что и перед кем надо мне извиняться? В.К. уже предлагал некоторым передо мной извиниться. Я предлагаю извиниться, прежде всего, перед В.К. Кстати, я перед ним давно извинился. Сразу же, как он пришел мне на помощь, совершив очень мужественный поступок. Как и еще некоторые другие…

А я вот, кстати, писал тебе несколько комментариев на стихи, а ты на них не ответил никак… И что же? Что нужно сделать? - Позволю и я с тебя спросить, раз ты с меня спрашиваешь… Но мы ведь не в детском саду пред воспитательницей, и еще «будем», да? Будем - честными и не станем отказываться от своих слов, не понимая зачем.

А.К. «По-хорошему, «еврейские фашисты» уже подходят под «разжигание национальной розни». И модератор ОБЯЗАН был эти строки убрать. И так, в силу разных причин, ещё со времён Екатерины Второй, отношения между евреями и русскими оставляют желать лучшего. И культурные люди должны, на мой взгляд, воздерживаться от проявления политических эмоций, создающих «образ врага». Тут я полностью на стороне И.Г. Есть слова, после которых, если они произнесены публично, вызывали раньше на дуэль.

Я уверен, что еврейский народ не желает зла русскому народу, в основной своей массе, и не отвечает за действия некоторых политиков и бизнесменов масонского толка, которые действительно «выкачивают» из России всё, что могут выкачать.»

В.И. О «некоторых» еврейских и речь. Это подчеркнуто многократно. Точно так же, как и о «некоторых» русских, немецких… Сочетание «N-ский фашизм» равноправно. Фашизм, он и есть фашизм. А народа фашистского нет ни одного. Чтобы и кто не говорил, не передергивал.

Вот за «фашистский народ», действительно, сразу можно вести в прокуратуру. Но на сайте таковых я не знаю. Как, впрочем, не знаю и вообще.

«А главное Вы – еврей.» Э.Р.

В последней строке - как орденом наградили. Слышал бы вас Г.!

Не беру труд разбирать все вами здесь сказанное, потому как вы и сами все знаете.

В.М. «Всё! От имени и по поручению всего еврейского народа приношу извинения перед В. Ивановым за то, что представитель моего народа И. Г. оскорбил чувства автора В. Иванова!»

И.Г. «В связи с прояснением ситуации хочу принести свои извинения всему сайту за доставленное беспокойство, нервно-эмоциональное напряжение и обострение.

Особые извинения тем, кто порывался покинуть сайт - понимаю, как каждому из нас больно терять любимых авторов.

В.К., которого ни единым словом не оскорбил, готов протянуть руку.

Всех, кто позволил себе очень обидные выпады в мой адрес, прощаю, не записываю во враги.

С уважением – Г.»

В.И. Ну, что ж… Если я в пылу споров непреднамеренно оскорбил чьи-то национальные чувства, сознание, прошу меня извинить. Я за множественность культур и народов, действительное их равноправие и против любых форм и проявлений фашизма, какой бы он не был национальности.

Всех, кто покинул сайт, призываю вернуться.

Благодарю всех, кто поддержал меня в трудный, порою, очень горячий момент!

Р.Б. «А я не извиню Вас, г-н Иванов. Такие как Вы истребили семью моей матери.» Р.

В.И. Это… вообще… как?!!!

Я ПРОШУ ВСЕХ ОБРАТИТЬ ВНИМАНИЕ на текст в данной теме, стоящий выше моего!

Народ читает и боится что-то сказать… Ну-ну.

В.И. Какой там – мириться! Меня вон в «Электричке» евреем уже обозвали. Как орденом наградили! Видно, за хитрость. Не знают, как еще спровоцировать …!

А эта Б. на Форуме – она ведь просто меня оскорбила. И ей – НИЧЕГО ! Хоть бы кто-то один сказал что-нибудь!

Но препираться бессмысленно. Надо давить фактами. Стихами. Делами. А не пустой болтовней…

И. «Уйди, уйди из этой дискуссии, как тебя просит М! Ради бога! Не опускайся до «новой волны»! Всё уже сказано, все всё видят и тебя специально провоцируют! Наша победа теперь в высокомерии по отношению к ним.»

В.И. Эх! С трудом сдерживаюсь…

В «Электричке» меня уже евреем назвали. Наверное, потому что евреи теперь всегда побеждают. Как орденом наградили.

Не буду однако уподобляться. Бесполезные пререкания. Ты права. Отчасти. Не буду пока влезать в Форум. И надоело… Противно!

Препираться с ними бессмысленно.

С теплом и уважение, любовью… Виталя

В.И. «Такие как Вы истребили семью моей матери.» Подобные, ни на чем не основанные обвинения и есть фашизм, Б.

Я не знаю о судьбе пятерых братьев моего деда по матери. Они не дожили до преклонного возраста, что с ними стало - от меня скрывали. А теперь уже и спросить некого… Дед по отцу больше двадцати лет провел в лагерях. Но я не говорю, что в этом постарались «такие, как Вы». Потому что я не фашист.

В.И. Б.! Вы говорите с чужих слов и приписываете то, что мне абсолютно не свойственно, что я никогда не говорил и не делал.

«А Вы опять призываете к погромам пуская в ход фальшивку о ПРОТОКОЛАХ. У Вас комплексы по отношениям к евреям, потому, что ваш бог - это наш ЧЕЛОВЕК!»

Это – ложь! Откровенная русофобия. Вы огульно обвиняете в моем лице весь русский народ. Сразу во всем!

Я, между прочим, вообще не ортодоксальный христианин. Может быть, и не христианин вовсе. Если Христос и является для меня авторитетом, Он не Бог для меня. Что Вы все в одну кучу!

В общем, я не хочу спорить, это бессмысленно. Но надо иметь хотя бы некоторое взаимное уважение, раз мы общаемся на одном сайте… в любом случае, такие заявления, как ваше, абсолютно недопустимы.

Я не стал далее акцентировать на Форуме эту тему, только потому что – довольно уже. Надо искать точки соприкосновения, а не раздора. Иначе это все очень плохо кончится. Не для меня, не для Вас – для всех в мире.

Н.Ф.

«Открытое письмо для И.Г.

Здравствуй, И.

Пишу тебе открытое письмо для всех.

Я тебе не отвечала на твои послания уже давно.

И причина вовсе была не в том, что у меня дома слетел комп.

Просто я поняла, что ты не тот за кого себя выдаешь.

У тебя очень хорошие стихи, многие стихомысли даже можно цитировать.

Но, по-видимому, твое одиночество, там, во Фр-о, дало о себе знать.

Самоутверждение и подчинение себе окружающих – вот твое кредо на сегодняшний день.

Я бы могла привести огромные доводы твоего ЭГО , для всех … из нашей переписки, и дать ссылки для общего прочтения , когда ты изливал свою злость на многих поэтов этого сайта.

Но я не хочу вносить еще большую разобщенность в и так уже нарушившуюся гармонию здешнего мира.

Одно знаю точно, - на твоей совести останется не одна душа поэта которого ты поносил.

Что же касается В.К., - это отдельный разговор.

Я считаю, что В.К. один из талантливейших людей нынешнего века.

И те слова, которые ты сказал в его адрес, не просто оскорбление, а твое поражение, такое говорят от слабости духа и безжизненности сердца.

Я не собираюсь уходить с Сайта, мне здесь тепло, и этот сайт хорошая школа для тех, кто не может не писать.

Я очень жалею, что В-а ушла вместе с В.К.. Мир не стоит на месте, придут другие авторы. Но тех стихов, которые полюбили многие читатели в ее исполнении, уже не вернуть. О причинах бунта В.К., говорить нет смысла, у каждого

своя правда. Впрочем, как и у тебя. Ложь – удел рабов. Свободные люди должны говорить правду.

И какими бы не были увесистыми и тяжелыми твои булыжники лжи, - ПРАВДА В.К. оказалась куда убедительнее. Она поднялась над ложью, как масло над водой. Дело не в национальностях, дело - в порядочности. Я сама намешанных кровей. Как сказал мой младший сын, тяжело мама моим венам гонять кровь стольких наций, - так может и сердце остановиться.

Так вот, я хочу, что б не остановилось биться сердце Сайта, и ее веночки не закупоривались от дурных мыслей. Тромб – излечить можно!!!!! Слышишь… Твое присутствие – еще не приговор!

И.Г., тебе надо научиться прощать. Может, тогда ты не будешь так одинок.

Н.»

В.И. Спасибо за честность.

А Влада надо вернуть. Надо его попросить вернуться всем вместе.

Л.М. «Наташа, молодец!!!

Я, к сожалению, слишком поздно спохватилась. Не читала в последнее время ОФ вообще. Достали разборки Г.

НО УХОД В.К.... вообще ни в какие ворота..

Г., ты ведь знаешь, что я сразу поняла, кто ты есть на самом деле. Мы не раз с тобой сталкивались в ОФ и приватно.

Тебе то А. Р. встал поперек глотки, то М.Ш. Теперь вот В.К.

Скользкий ты тип, Г. Привык исподтишка провоцировать людей и выходить сухим из воды. Выкручиваешься, чтобы доказать всему миру, что ты что-то из себя представляешь.

Смешно сказать.. бегаешь и приватно зазываешь к себе на страничку почитать стихи.

Ты готов написать хвалебную речь под слабыми стихами и где угодно, если тебе это выгодно и в пух и прах разгромить хорошие стихи непонравившегося тебе автора.

Ты умудряешься выискивать криминал, там, где его в помине не было. Выдираешь из текста куски и выворачивая смысл наизнанку, подаешь все под своим собственным «соусом».

Я только не пойму, неужели этого никто не видит????????

Я не знаю, как другим, но лично мне без тебя, Г., на сайте было хорошо и уютно, а без В.К. будет очень плохо. Его стихи я могу читать и перечитывать бесконечно, а твои не всегда замечаю. А заметив, спокойно прохожу мимо.. Почему? Да потому, что даже если они написаны идеально с точки зрения грамматики и стихосложения, в них нет души. Они мертвы.

Если мне надо было (и будет) посоветоваться, я знаю, что Влад мне подскажет и поможет и я буду обращаться к нему, а не к тебе.

Мне плохо, Г., что на сайте остался ты, а не В.К. Ну да бог с тобой... пасись.. Ты то уж точно никуда не денешься..

В.К., возвращайся, а...»

О.Ш. «повторю то же, что сказала на личной страничке «спасибо, но я не Алла Борисовна и объявляю об уходе не затем, чтобы вернуться на бис. Как бы кто к И.Г. не относился, избранные места из переписки Иванова с А.С. подлинные. И если, прочитав ЭТО, толпа кричит «Руки прочь от наших поэтов, что им слова еврей произнести уж нельзя, что ли?!», я с этой толпой смешиваться не буду. «

Ниточку связи я Вам оставила. Если кто другой пожелает, милости просим.»

М.Л. «об уходе О.Ш. весьма сожалею. Как и об уходе В.К.

Но вот И.Г. никуда не денется! Или ты забыл, как из-за этого рыцаря без страха и упрёка люди едва ли не десятками уходили с сайта? Человек чести, завидев такое, давно бы уж извинился за причиненное беспокойство и закрыл дверь с обратной стороны. Нет, в задачу Г. входит не дверь за собой закрыть, а любым путём оказаться в центре внимания. Эгоцентрик он и позер ВО ВСЕХ своих проявлениях.

Я вот высказал В. Иванову всё, что думаю о его откровениях. А теперь, ни от чего не отказываясь(!), не могу отделаться от ощущения, что стал марионеткой в руках Г. Потому что о чем бы Г. ни говорил - это внешнее. А внутреннее всегда - восторженная песнь себе, единственному и неповторимому. И для этого любые средства хороши, включая и приваты. Г. у нас нынче везде, всюду и всегда. Ну натура такая - не может человек не рваться в «первачи». Но воззвания его я отныне буду обходить стороной - чему бы они ни посвящались. По причинам, названным выше.»

Адм. «К моему сожалению не было у меня на этой неделе времени на хобби, коим среди прочих является сайт.

Вы ведь помните что я занимаюсь проектом в свободное от основных занятий время.

Когда в ночь на четверг я попал на сайт и скачал горячие темы, то первым моим движением души было закрыть вовсе Сайт и вздохнуть спокойно. Но утро вечера мудренее, к тому же и модераторы поправили ситуацию.

Так что не дождетесь.

Выслушав несколько мнений по проблеме, проистекшей из комментариев под произведением «Электричка», я принимаю решение изменить группу корректности с 9 на 8 (со всеми вытекающими) двум авторам: И.Г. и Иванову Виталию.

За что? Публикация в указанной теме комментариев сомнительной корректности. Нет ни времени, ни желания устраивать из темы полемики.

Однако впредь постараюсь бывать в проекте ежедневно. Мои извинения тем, кто ждет ответа от меня в привате.

Просьба текущие вопросы направлять по ссылке»

В.И. Вопрос АДМИНИСТРАЦИИ сайта.

Считаете ли Вы нормальными такие вот, например, обращенные к моим произведениям и лично ко мне тексты?

«Электричка»

«Антисемитского в стихотворении ничего нет, как нет и ровно ничего другого, о чем мы все и писали.

Но автор глуповат - см. обсуждение.

А главное - он еврей.» Э.Р.

ОФ «НАПОМИНАНИЕ И НЕ ТОЛЬКО»

«А я не извиню Вас, г-н Иванов. Такие как Вы истребили семью моей матери.» Р.Б.

Меня оскорбило, что меня поставили в один ряд с провокатором Г., преследующим на сайте цели, весьма далекие от Поэзии.

Выражаю протест против целенаправленно организованной им русофобской травли.

Виталий Иванов

Адм. « Мы можем пообщаться на эту тему подробнее, но ближе к вечеру Москвы. Вы вроде грамотный человек, но текст не приняли к сведению: Просьба текущие вопросы направлять по ссылке Написать модератору. Модераторов трое и по какой причине какие из текстов оставлены, а какие живы нужно выяснять в ленте приватов модераторов она общая для всех модераторов. В надежде на понимание.»

Адм. «Ваши претензии резонны, но прошу Вас быть снисходительным к женщинам в силу присущей им иррациональности. Я не согласен с их формулировками и запишу каждой из них по предупреждению. Надеюсь, у Вас хватит благоразумия не развивать конфликт далее. В надежде на понимание. Всех благ.»

В.И. Благодарю.!

Но… Я до этого подготовил Вам текст и все-таки отправлю его.

С уважением, Виталий Иванов

В.И. Доброе время!

Вряд ли задним числом можно восстановить историческую справедливость. Пишу вам, чтобы хотя бы отчасти обозначить свою позицию.

Прежде всего, я благодарен владельцу и администрации сайта за возможность участвовать в интересном проекте.

Но, к сожалению, стали вырисовываться проблемы. Я обратил на них Ваше внимание в предыдущем привате и выставленной вчера в ОФ теме «Администрации сайта».

Мне крайне неприятен русофобский националистический бред, который пытается раскрутить вокруг моего имени Г., привлекая к этому всех, кого только может.

В ОФ я почти не участвую, своих тем не выставляю (вчера – исключение), отвечаю под своими стихами на комментарии, а в ОФ – на непосредственно обращенные вопросы ко мне. При этом не допускаю никаких высказываний, противоречащих правилам сайта. Ни одного замечания от Администрации мною получено не было.

Выхватывание с моих страничек отдельных фраз из контекста и вытаскивание их на ОФ нахожу не корректным. А после этого устраиваются попытки побоища… путем засыла змей под ковром, потому что в человеческом обсуждении вопросов, выходящих за горизонт буреме, Г. сказать нечего.

Я не «антисемит», не «ксенофоб»… Каких только ярлыков мне уже не приклеили! Неоднократно заявлял, что люблю талантливый еврейский народ. Но ненавижу фашизм любой национальности, в том числе русский или еврейский. Насчет «русского фашизма» никто не возражает. А вот давно уже общепринятое в кино и литературе понятие «еврейский фашизм» вызывает у Г. полную потерю облика человеческого. Предложение бороться вместе против любого фашизма – отвергнуто категорически!

Понимаю, на литературном сайте не место обсуждать вопросы «антисемитства», «русофобии» и фашизма. Я их и не поднимаю. Но когда они уже подняты односторонне, в провокационном ключе, не думаю, что должен молчать и скрывать свое мнение.

Ситуация, видимо, Вам понятна. Я обозначил свою позицию и ни на что особенное не рассчитываю.

С уважением, Виталий Иванов

В.И. Есть от чего «покривиться». Не люблю трупный запах миллионов моих соотечественников, россиян, обманутых… сами знаете кем. Замученных в ЧК, НКВД, КГБ… В котором эти же и работали. Пока их самих не замучили.

Откуда в моих стихах может быть что-то «антисемитское», если я не антисемит? Я вообще не «анти», а «за»! За исключением, конечно, таких неприятных типов как Г.

А межнациональный конфликт Г. на любом месте может раздуть. Талант удивительный! У каждого он по-своему проявляется. У него вот в таком негативе.

Плюс в том, что теперь на сайте пакостить будет сложнее.

Эта совершенно бредовая мысль – сделать всех идиотами. Выросла из 40 лет блуждания по пустыни. И вот теперь пытаются водить уже всех - еще три тысячи лет.

В.И. Огромное СПАСИБО тебе за добрые слова и поддержку. Без этого ПОНИМАНИЯ можно было б сойти с ума от одних только мыслей, что ты, может быть, видишь то чего нет и говоришь о несуществующем. Нет, благодаря тебе и еще ряду товарищей я все более убеждаюсь, МЫ – ПРАВЫ !

Прекрасно, мужественно и сильно повел себя В.К. Молодчина! Не буду всех перечислять – не так мало народа, оказывается, видит «голого короля».

Написал мне и Администратор, признав мои претензии обоснованными. Однако «статус-то» мой – снижен уже! Вот так.

2005 г.
(Выставлено в Интернете 12 мая 2008 г.)

2009-06-09 Проза.ру. Рецензия на «Вместе - против ксенофобии и фашизма»

https://proza.ru/2008/05/12/202

Виталий!

огромное спасибо – оч. полезная подборка.

а власть она никогда не любила правду -тем более еврейская.

прочитал авиаконструктора Яковлева о приёме советской делегации у Гитлера в 1938 г и решил найти фотографии геббельса гитлера гесса гиммлера кальтенбрунера эйхмана - я был в шоке!

Яковлев был прав - вся «арийская» верхушка нацистской германии-почти сплошь евреи.

тогда с кем мы воевали в отечественную?

с покл нч!

Ник.Чарус 09.06.2009 13:36

Я вам больше скажу - и Наполеон, и Черчиль, и Мао, и Пол Пот, и Буш, и даже Обама со всеми «пиндосами-америкосами» включая негров - все чисто-кровные евреи в тридцатом поколении.

Лечитесь от паранойи.

Лука Сатин 09.06.2009 14:33

Ни правда эта. Мао был татарином.

Олег Бубнофф 09.06.2009 15:44

Так татары, ведь, с монголами вместе над Россией иго своё имели? Имели.

А раз так, то стопудово были евреями. Да и главаря ихнего недаром Чингиз-Хаим звали. Так что Мао евреем был, точно!

Лука Сатин 09.06.2009 15:57

Тады Ленин точна чукча.

Олег Бубнофф 09.06.2009 17:21

мой сосед с первого этажа говорит что Юлиан Семенов - незаконнорожденный сын Евы Браун.... незаконнорожденный, а какую вещь сочинил - трахнуться можно!...особенно встреча без слов с женой в кабаке...

а ведь был закон в то время в Германии, что немецкие офицеры должны быть женаты и иметь много детей, а вот Штирлиц упросил наверное Гитлера быть холостым... Гитлер ему разрешил и от радости Макс Штирлиц оставил отпечатки своих пальцев на рации... а почему оставил? да потому что был разведчиком профессионалом...

Вова-Пескоструйщик 09.06.2009 19:28

кстати о Китае... наших там 200 млн. так что никакой МАО ДЗЕДУН нам нипочем...

Вова-Пескоструйщик 09.06.2009 19:31

Когда Китай присоединится к России, мало никому не покажется.

Виталий Иванов 09.06.2009 20:19

Виталий, речь идет о другом там 200 млн. наших агентов влияния, так что перестройку или оранжэевею рекволюшин им устроим...подорвем им автоваз, сельское хозяйство опрокинем, колбасу будем завозить из Пекина в Шанхай и по областям...гей парады устраивать... так что опыт у нас есть...а если не получиться то свинячий грипп... 200 млн штирлицев это не шутка...

Вова-Пескоструйщик 10.06.2009 11:04

даааааа! а самое главное --- обвинять китайских почвенников-аборигенов в фашизме.... экстримизме...в свинстве.... в дебелизме...пока они будут развираться что почем грабить и обирать...китайский фашизм это не шутка и не хухры мухры... он опасен

Вова-Пескоструйщик 10.06.2009 11:07

Да… нас уже научили тут, и мы вполне можем других поучить. Конечно, лучше - китайцев.. их много, чтоб по мелочам не размениваться.

Виталий Иванов 10.06.2009 12:55

«нет ребята-уже не прокатит - если на серьёзное замечание от вас трёп хохма анекдоты и чечётка - ясно что вы евреи, а значит ни честных слов, ни честных дел от вас не дождёшься - спорить не буду - а пустомолотобрёхство пусть останется на вашей совести.

Ник.Чарус 12.06.2009 12:40

Доброе время, Ник!

Спасибо за интерес и доброе слово! Прошу извинить, что сразу адекватно не отреагировал.

Но, во-первых, воспоминания Яковлева не читал и такой информацией в явном виде не располагаю. Потом не хотелось гробить выставленную на главной странице и без того достаточно острую вещь – еще более острой полемикой. Кто-то прочел основной текст, 3 дня он светился, это уже хорошо.

С уважением, Вит

Виталий Иванов 15.06.2009 20:43

2011-07-26 Электричка, ч.3. С Борисом Дадашевым

Иванов Виталий. Электричка
Rifma.ru 02.11.2005 11:32
http://rifma.ru/rifma.php?curr_node=110&post=387353

~~~
~~~

Как будто они убегали
От жизни, навязанной им…

От «денег», «билетов»… И «книжек»!
Не слишком ли «умных» идей?..
«Сухая солома», я слышал,
Таких называют людей

Масоны… Евреи?.. О, боже!
«Зачем нам на нашей земле
Чужую примеривать кожу?..» –
С тоскою подумалось мне.

Пытаться иным быть, чем создан?
Не лучше ль брести босяком
И пить с наслаждением воздух,
Который с рожденья знаком!

За Бога? За чёрта? - Во имя
Всех тех, что таятся во мгле!..
Я чокнулся мысленно с ними,
Живущими где-то на дне.

Мы плаваем выше… Не знаю,
За что безотчётно люблю
Ту бездну, что не понимаю,
Но где-то под сердцем таю.

За Бога? За чёрта? - Во имя
России, что… дай только срок!
. . . . . .
Платформа. Шагами большими
Я двинул в ближайший ларёк.

~~~
~~~

Верно-верно. Не так это сложно :)))

Дача как раз нечто среднее между городом и деревней. Если бы она была еще и ничья… общая… Идеал коммунистов! :)

Но лучше без них :)

Иванов Виталий 26.07.2011 20:44

Гляжу, на крыльце у Прона
Горластый мужицкий галдеж.
Толкуют о новых законах,
О ценах на скот и рожь.
«Здорово, друзья!»
«Э, охотник!
Здорово, здорово!
Садись!
Послушай-ка ты, беззаботник,
Про нашу крестьянскую жисть.»

«Анна Снегина»
Сергей Александрович Есенин

Шувалов Руслан 28.07.2011 13:05

:))) Похоже. :) Здорово подмечено. Спасибо, Руслан!
Смычка города и села :)

Иванов Виталий 28.07.2011 13:19

«Масоны, евреи» - не стереть ли стихо, Виталий? Плохо пахнет.

Юфит Татьяна 28.07.2011 14:50

Его пытались стереть, Татьяна, ещё 5 лет назад. Не получилось :)
А что, собственно, напрягает?

Иванов Виталий 28.07.2011 15:02

Виталий, если Вы не видите, - то ничего.

Юфит Татьяна 29.07.2011 01:26

Ну вот и славно, Татьяна. Рад, что заглядываете.

Иванов Виталий 29.07.2011 10:14

Да… лето, жара…
А вот тут вот подобрано то, что было удалено –
http://www.proza.ru/2008/05/12/202

Иванов Виталий 05.08.2011 10:30

Прочитал я и стих, и то что под ним, и все объяснения в том, что после «масоны» вполне естественно было задаться вопросом «Евреи?», и даже по ссылке сходил на проза.ру, не поленился, вычитал всё...

УВЫ...

Простите меня, Михаил Фадеевич Беркович, простите за то, что не знал с кем начал общаться, с кем перешёл на «ты»... Ему не понять нашей боли, ему не понять как мы настрадались от клеветы...

Когда антисемит задруживается с евреем у него бывает вырывается такая фраза (на проза.ру подобное неоднократно срывается из уст Иванова): «Ты хороший, хоть и еврей», или «я уважаю евреев, хоть они и масоны, хоть они и пьют кровь христианских младенцев» и тому подобное... У меня на эту тему есть стихотворение, оно написано по всего лишь одному из реальных случаев произошедших со мной (а их было очень и очень много). Вот оно:

***
Взмыло соло солнечного диска,
И со сцены смылись облака.
Жаркий полдень жадно Обь лакал –
Дело было под Новосибирском.
Признаваясь в небывалой прежде
Жажде, губы встретились, и он,
Как дорвался – юное вино
Торопливо пил, как пьют невежды.
Девичье сердечко сладко ныло,
Гулко билось о грудную клеть,
Норовило выпорхнуть, взлететь –
Окрылил её и опьянил он…
И казалось ей, что время встало,
И ему казалось, что он люб.
Но назавтра, как и небывало
Той неутолимой жажды губ.
А назавтра, – будете смеяться,
Или горько плакать, как она –
Не пустила мама целоваться –
А причина – чуждый сорт вина…
…….....
Он нашёл её спустя полгода,

В памятно знобящем декабре,
И услышал: «Ты другой породы,
Ты хороший, но, увы, еврей»…

Я привёл это стихотворение как последнюю попытку объяснить Иванову с чем нам приходилось сталкиваться (и это самое малое) и как нас оскорбляет его подспудное «раз масоны, значит первое что приходит в голову антисемиту евреи». Как Вы думаете, Михаил Фадеевич, поймёт ли он???

Или привести ещё одно стихотворение о нашей «избранности» такими как он??? Пожалуй, приведу, и на этом покончим - знаю, Вы бы меня поддержали, если бы задержались до этого момента на этом свете:

…На человечьей выставке пород,
Причисленные к расово-нечистым,
Евреи дважды избранный народ –
Однажды Богом, а потом – фашистом.

Ещё раз извините меня за то, что он позволил себе посвятить вашей памяти эту грязную подборку на прозе.ру, дорогой мой русский Поэт, Михаил Фадеевич Беркович, более того, сам дал ссылку на эту грязь, как бы хвалясь этим...

Дадашев Борис 07.08.2011 02:41

Зря, Борис. Ей богу, что зря!

Не надо считаться болями, они есть у нас всех, к какому народу не причисляешь себя. Вот только разве что – к «единственно избранному». А на мой взгляд, Избранный – каждый народ, вот и вся разница в убеждениях. У каждого человека, народа – своя миссия во Вселенной.

На этом мы, кажется, и остановились тогда в обсуждении этой непростой темы. Оказывается, опять не всем всё понятно, ну, что ж…

Завтра попробую ответить подробнее, если нужно. :)

Иванов Виталий 07.08.2011 23:31

Борис!

Ну, какой из меня «антисемит»? Не больше, чем из тебя «русофоб». Надеюсь. :))

Между прочим, авторитетные люди, которые участвовали и в этом обсуждении тоже, сочли возможным и после всех наших споров предложить мне публикации в журнале «У» (№4-2006 г.) и «ГОД ПОЭЗИИ. Израиль-2007-2008. Ежегодник израильской поэзии.». На что я с благодарностью согласился. И до сих пор благодарен - чего никогда не скрывал :)

Вообще в моем поэтическом багаже порядка 1000 стихотворений, написанных за 40 лет. При этом слово «еврей» употреблено только однажды, именно здесь, в стихотворении «Электричка». И вот этого оказывается достаточным для разрыва дружеских уз?!..

На мой взгляд, в демократическом мире каждый имеет право иметь свой взгляд на историю и причины того, к чему мы пришли… и куда мы идём. Последнее зависит уже и от нас.

При этом первостепенное значение имеет честность и искренность, происходящие из родников сердца и свободного разума, а не какие-то корпоративные интересы, замутняющие чистый источник.

Иванов Виталий 08.08.2011 10:13

2011-08-15 Дадашев Борис.
Взмыло соло солнечного диска

Rifma.ru 15.08.2011 17:43
http://rifma.ru/posts/post/431442
==========

***

Взмыло соло солнечного диска,
И со сцены смылись облака.
Жаркий полдень жадно Обь лакал –
Дело было под Новосибирском.

Признаваясь в небывалой прежде
Жажде, губы встретились, и он,
Как дорвался – юное вино
Торопливо пил, как пьют невежды.

Девичье сердечко сладко ныло,
Гулко билось о грудную клеть,
Норовило выпорхнуть, взлететь –
Окрылил её и опьянил он…

И казалось ей, что время встало,
И ему казалось, что он люб.
Но назавтра, как и небывало
Той неутолимой жажды губ.

А назавтра, – будете смеяться,
Или горько плакать, как она –
Не пустила мама целоваться,
А причина – чуждый сорт вина…
.....

Он нашёл её спустя полгода,
В памятно знобящем декабре,
И услышал: «Ты другой породы,
Ты хороший, но, увы, еврей»…

Я не хотел размещать это стихотворение здесь, на «Рифме», во всяком случае, долго думал, стоит ли публиковать такие воспоминания-ожоги. Но прочитав одну из публикаций одного из авторов «Рифмы» (с которым почти сдру-

жился), а самое главное, его сноску в комментариях (отсыл к когда-то отшумевшему скандалу с его участием в главной роли), и поняв, что он гордится своими оскорбительными выводами насчёт национального вопроса... В общем, я решился на публикацию этого, далеко не лучшего своего стихотворения, чтобы разглядеть других авторов. Буду рад откликам не только по теме, но и по качеству стихосложения. Заранее благодарен...

~~~
~~~

что им разговаривал Миша (Юдовский)

но Мишино признание в отсутствии владения идишем и ивритом освобождает меня от этого обещания))

А вообще, какими бы дикими не казались подобные случаи, они были очень часты. Причём в обе стороны. Русские родители не желали своим детям спутников-евреев (евреек), а еврейские мамы – гоев (гоек), и те, и другие буквально мучили своих детей. А я на своём примере столкнулся и с нормальным отношением родителей к этому вопросу. Сам безумно влюбился в 6 классе в новенькую девочку-еврейку, а в 9 добился взаимности. И мои, и её родители очень хорошо относились к этому (а её мама вела в нашей школе математику), поощряли даже, не боялись оставлять нас одних на даче))… Потом, после окончания школы, мы разлетелись: я – в институт, она, естественно, в консерваторию), и как-то незаметно выросли мы из этой нашей любви, и разошлись наши дорожки, но по причинам, совершенно не связанным с национальностью.

А стих очень хороший, действительно, стих-ожог.

Тюренков Василий 15.08.2011 19:09

Боря, теперь о качестве. Мне стих понравился, он лиричный.
Я бы, пожалуй, последнюю строфу передал устами мамы.
Ведь девушка - сама невольная жертва.

Рабин Анатолий 15.08.2011 19:14

БОРЯ, стихи очень хорошие, потому что живые. А ситуация настолько не нова, что всегда будет злободневна - вне зависимости от национальности. Хотя, возможно, тот же Шекспир что-то скрыл, и Ромео был евреем - допустим, звали его Рома Монтек.

ВАСЯ, мерси, хоть ты обо мне и в прошедшем времени :) Кстати, пару-тройку слов на иврите я знаю, на идише даже больше. И, конечно, многое понимаю (на идише), потому что он очень похож на немецкий. Словом, тихше ідиш, далі будеш :)

Юдовский Михаил 15.08.2011 19:41

На эту вечную, увы, тему - есть замечательный анекдот
(прошу прощения за известные эстрадные фамилии, но так слышал):
Магомаев: мама, я женюсь! - На ком? - На Кобзоне.
- Ты что, он же еврей... :))
***

И не могу здесь не привести свою давнюю формулу:
***
Антисемитом быть - нет долюшки труднее,
Ведь из достоинств есть одно:
То, что родился не евреем,
А в остальном, пардон, г...но... :))

***
С неизменными самыми добрыми пожеланиями,

Андреевский АлексАндр 15.08.2011 20:14

Меня Бог миловал, не сталкивалась по жизни с этой проблемой. Ни в школе, ни в институте, ни в дальнейшем никогда не было проблем в отношениях из-за какой-либо национальности. Человека уважают или не уважают исключительно за его человеческие качества. В любой национальности хватает и тех, и других. Во мне столько кровей намешано, что и национальность определить не просто. Да и какая разница?

Лохматова Татьяна 15.08.2011 20:26

РАБИН АНАТОЛИЙ: Разве я опустился до уровня ксенофобии, Толя? Вот в твоём стихотворении некоторые могли бы углядеть её, просто не обращая даже внимания на ироничный тон изложения - сразу скажу это не я :))

Кстати, Толя, у меня жена тоже бывшая русская - она сама захотела стать еврейкой и прошла два гиюра (один ещё в России, а второй, ортодоксальный, в Израиле). Я был против, но она оказалась мудрее меня в этом - дети наши тому свидетельство. Да и в Израиль, по сути меня и моих родных она вывезла - мы с Мамой уезжать не очень-то хотели, она нас уговорила.

Что касается твоего предложения концовки «последнюю строфу передать устами мамы», то, во-первых, это отход от реальности, произошедшей когда-то (хотя это не так уж важно), а вот, во-вторых, не думал даже над таким вариантом... Озадачил ты меня... Подумаю...

Спасибо тебе, дорогой!

Дадашев Борис 15.08.2011 20:40

ТЮРЕНКОВ ВАСИЛИЙ: Большущее спасибо, Вася (не против перейти на «ты»?)! Ты прав, когда говоришь о дикости подобных случаев, и прав, что их было очень много. Я, слава Богу, воспитывался по-другому, и жену выбрал не по национальности (она бывшая русская, сама захотела пройти гиюры и стать настоящей еврейкой, не то, что я, биологический :), так она подсмеивается надо мной), но столько ОЖОГОВ испытал (не на любовном фронте, а вообще) от

принадлежности своей к еврейскому народу, что для меня это, увы, больная тема. И потому, когда я прочитал, что ныне Россией управляют евреи, более того, еврейские фашисты, уничтожающие русский народ, то просто решил не стоит стесняться выставлять свои ожоги по этой теме. А я ведь с этим человеком почти задружился...

Дадашев Борис 15.08.2011 21:05

ЮДОВСКИЙ МИХАИЛ: Полностью с тобой согласен, Миша, «ситуация настолько не нова, что всегда будет злободневна - вне зависимости от национальности»! Спасибо тебе!

Дадашев Борис 15.08.2011 21:09

АНДРЕЕВСКИЙ АЛЕКСАНДР: Спасибо, Саша! Твоя давняя формула права! Поклон тебе и ответные наилучшие пожелания!

Дадашев Борис 15.08.2011 21:14

ЛОХМАТОВА ТАТЬЯНА: Спасибо, Танечка! Я тоже таких же принципов придерживался всю жизнь. А что насчёт качества стихосложения? И вообще, стоило ли это стихотворение публиковать?

Дадашев Борис 15.08.2011 21:19

Боря, конечно, на «ты». Представляю, как удивительно и неприятно тебе было узнать, что у почти друга такая позиция… Сам, бывало, поражался, видя, как вроде бы тонкий и уравновешенный человек вдруг превращается в возбуждённого мракобеса. Думал о природе этого явления, но ничего путного не надумал. Такое ощущение, что некоторые люди уже рождаются с каким-то особенным органом ненависти, или, точнее, с железой, которая время от времени начинает вырабатывать гадость в кровь и мозг человека. Ясно, что можно ненавидеть конкретных людей, но как ненавидеть национальность, которая, в сущности, является абстрактной категорией – не могу понять.

А эти ожоги, про которые ты говоришь, я тоже прочувствовал – они были как бы вторичными – т.е. коснулись меня через ту девочку-еврейку. Сам знаешь, что боль любимых людей ощущаешь ещё сильнее, чем свою. Не часто, но довольно систематично происходили обиды или несправедливости в отношении её, связанные с национальностью, особенно при поступлении в консерваторию. Но ничего – поступила со второго раза, закончила, сейчас живёт в Берлине, преподаёт музыку в гимназии, недавно встречались с ней в Нью-Йорке – мгновенно сработала система распознавания «свой-чужой» -- как будто и не было 40 лет, прошедших после нашей последней встречи)

Тюренков Василий 15.08.2011 21:44

Ой, Боря, я чего-то себе возраста накинул) Я имел в виду 30 лет прошло, а не 40)

Тюренков Василий 15.08.2011 21:47

Честно говоря, Боря, жаль, что в наше время тема остаётся актуальной. Даже интересно, когда же это кончится...

А публиковать стоило - почему нет? Это тот случай, когда проблема важнее содержания.

Алёшина Ольга 15.08.2011 22:02

ТЮРЕНКОВ ВАСИЛИЙ: Вася, я очень рад, что ты меня понимаешь! Спасибо тебе ещё раз!

Дадашев Борис 15.08.2011 22:32

АЛЁШИНА ОЛЬГА: Спасибо, Оленька! Увы, мне не верится, что подобные фобии могут раз и навсегда исчезнуть...

Дадашев Борис 15.08.2011 22:36

Удивительно, но и у меня никогда не было проблем националистических. :) Масса друзей, знакомых, товарищей по работе, не говоря уж об Интернете – самых разных национальностей. Единственно с кем трудно мне разговаривать – так это с явными ксенофобами и нетолерантами, рассчитывающими почему-то, что все должны разделять именно их взгляды по всем вопросам. Нет, такого не было и не будет. :)

Одинаково уважительно отношусь к каждой национальности, однако никогда не забуду, что я именно русский. Точно так же, как уважаемые мной люди не забывают, что они поляки, армяне, палестинцы или евреи.

В истории было много войн, несправедливостей между народами, государствами явных и тайных. Вряд ли нужно всё забывать и замалчивать, на мой взгляд, лучше знание, чем беспамятство и подковёрство. Знание ошибок может предостеречь от совершения новых. И послужить реальной дружбе между народами, где к каждой культуре, лучшим её проявлениям будут относиться уважительно все. А не кто-то будет загонять всех в один общий котёл, по единым стандартам, обрезать мозги и затыкать рты.

Надеюсь, Борис, всё же на понимание.

А стих жалостный, но не сильный.

У меня тоже была несчастная любовь. Женился на дочке кандидата наук, а у её матери дядя академиком был, другой известным скрипачом за границей. В общем, не приветствовался наш неожиданный брак из соображений различия в происхождении. Хотя у меня бабушка тоже дворянкой была и академиком я стал, правда, несколько позже. Через 25 лет после развода. А теперь первая жена уже умерла, 2 года назад, от цирроза печени на почве алкоголизма…

В общем, есть что рассказать. Но обо всём, пожалуй, сразу не буду. :)

Давай мириться, Борис. Ей богу!

Иванов Виталий 15.08.2011 22:44

В принципе, могут, Боря... Только для этого необходимо принципиально другое мышление. Я думаю, что мы к этому идём потихоньку. Границы стираются - и в прямом, и в переносном смысле. Боюсь, правда, что жертвы на данном пути неизбежны, причём немалые... Всегда найдутся люди, которые будут хваткой бультерьера держаться за свои «корни» - Норвегия тому пример...

Алёшина Ольга 15.08.2011 22:55

А тема эта, у каждого - своя, и не надо самим её ворошить... Найдутся желающие...

А за это - «о грудную клеть...»
Боря, я могу опародеть... :)))

Минин Евгений 15.08.2011 23:45

Боря, спасибо!!!
Больно!
Здоровья!!!
Удач!!!

Островский Семён 16.08.2011 02:17

В комментариях Татьяны и Евгения мне показалось больше всего правды. Качество человека не определяется его национальностью. А раны - ну у кого же их не было? Заживет потихоньку, если не трогать. Народ меняется все-таки, понимает больше.

Юфит Татьяна 16.08.2011 02:28

Боря дорогой, смешанные браки с евреями неисчислимы и нередко вопреки родителям. Когда я женился на русской, причем коренной казачке, и приехал

с ней домой на зимние каникулы, моя мама проплакала 2 недели каникул не просыхая, а бабушка смеялась над мамой и говорила ей «какая же ты дура!». Неделю тому назад мы отмечали с моей казачкой нашу 51-ю годовщину. Никаких гиюров она не проходила, поскольку и я, и она обходимся как-то без религий (хотя религия как фактор человеческой истории и культуры - мой излюбленный предмет). Это не означает, однако, что нет антисемитизма. Но меня он волнует не столько на бытовом уровне, у простых людей, сколько у людей общественно-значимых и громких, таких например, как Проханов или Максим Шевченко. Всего тебе доброго!

(что касается техники стиха - см. мой приват к тебе)

Ленчик Лев 16.08.2011 05:16

Боря, отношение к данной проблеме уже высказали наши «рифмяне», и почти все, в том числе и я, сходятся в одном: глупость эта неимоверная! А порождена она была ещё в доисторические времена, набирала силу в размножении и расцвете разных религий, но подишь ты - жива и поныне. И только у некоторых писателей-фантастов можно встретить общество, свободное от этого атавизма с национальностью - «человек планеты Земля». Я не говорю о том, что в нём должно быть «обрезано» национальное достояние разных народностей, напротив - оно должно суммироваться, обогащаться самым лучшим и сохранять традиции, но с учётом временного развития (имеется в виду изжитие некоторых варварских обычаев). Впрочем, жизнь сама делает естественный отбор не только в физиологическом развитии видов, но и в морально-нравственном общества. Много уже ушло в прошлое, но некоторые атавизмы ещё остались (надеюсь, пока), в том числе и та проблема, изложенная в твоём стихотворении.

Ну, а оценку ему ты дал сам. С технической стороны замечаний почти нет, разве, только то, что уже заметил Женя Минин.

Удачи!

Трояновский Игорь 16.08.2011 07:45

Борис, думаю, что подоплека скорее социальная, чем национальная. В среде интеллигенции это просто невозможно, а плебс одинаков независимо от нации. Кстати, евреи в этом плане еще другим фору дадут, о чем и свидетельствует уважаемый Лев.

Арустамов Юрий 16.08.2011 09:13

я не любитель обсуждать эту проблему... во многом потому, что я, как мне кажется, больше русский по духу, чем многие русские по крови, не раз сталкивался с ксенофобией по отношению к себе... нет, никто и никогда не говорил мне в лицо - «чернож...й, чурка» и прочее, но при мне такое говорят частенько... и

сказать, что это не вызывает во мне комплексов, я не могу... так что, бывало, до стычек доходило...

однако выскажусь и по поводу антисемитизма... это одно из самых гнусных проявлений человеческой глупости и подлости - обращать свое неприятие не на гнусного и подлого человека, а на его национальность... и это проявление, боюсь, очень нескоро канет в небытие... поэтому выход один: не притворяться глухим и слепым...

а что касается самого текста... Борис, в своем комментарии Вы показали, что сами все о нем знаете, и вряд ли моя оценка так уж важна в этом случае... как Вы же и сказали, важнее то, о чем идет речь...

Беридзе Юрий 16.08.2011 09:55

Помню Борь... Ты очень непростую тему поднял, болючую.

И услышал: «Ты другой породы,
Ты хороший, но, увы, еврей»…

А ситуации такие к сожалению не редкость. Безусловно подобная ненависть - черта патологическая, звериная. И особо популярная сейчас, увы. Но я думаю, тебе крупно повезло: вскрылась она еще тогда, в начале.

P.S. Спасибо за книжку, дорогой, жму руку.

Чаговский Павел 16.08.2011 11:04

Скажу, что болит, и болит ДО СИХ ПОР: в молодости со мной примерно то же самое проделали две мои подруги-еврейки. И это не смотря на мою еврейскую бабушку...

А что не публиковал-то? Здесь всё ТАК ПОНЯТНО для нормального человека!....

Жандр Надежда 16.08.2011 11:41

Вот. Даже, несмотря на еврейскую бабушку…

Иванов Виталий 16.08.2011 12:01

Кстати, некоторые полагают, что моя бабушка тоже еврейкой была. Или прабабушка. А мама говорила, русской дворянкой, но просила никому не рассказывать.

Кто теперь знает, никого уже нет…

А дед по матери из татар, это практически точно.

Иванов Виталий 16.08.2011 12:12

У любви национальности нет :) Борюшка, зато есть что вспомнить:) И стихи нормальные! Обнимаю :)

Ёлохова Елена 16.08.2011 12:26

трогательная и грустная история, Боренька!
щемящие строки..
ты молодчина, что опубликовал этот стих.
обнимаю тебя)

Олгерт Ольга 16.08.2011 12:36

Спасибо, Борис! Тут уже все умные слова сказали. Добавить нечего.

Ахадов Эльдар 16.08.2011 13:03

«юное вино
Торопливо пил, как пьют невежды.»
Эти строки очень точные. Остальное - хорошо, что опубликовали. Таков грустный порядок вещей!)

Закс Полина 16.08.2011 14:25

Борис, доброго тебе дня!
Жизнь она порой очень непростые уроки подкидывает...тяжелые психологически, оценочные...после которых многое переосмысливаешь в себе и в окружающем мире...помнишь, развитие этой темы в «Жизни и судьбе» Василия Гроссмана? прощальное письмо матери Штрума ему, своему сыну? Реввеку Бухман? Софью Левинтон?...сколько я слез пролила, читая и перечитывая эти страницы, воспринимая как откровение размышления автора о свободе, читая о тоталитарных режимах Гитлера и Сталина, в беседах гестаповца Лисса с коминтерновцем Мостовским... Много есть страниц в нашей истории, которые жгут стыдом...и которые вызывают восхищение простым народом, далеким от политики, нравственно чистым и добрым...
А что касается стихотворения - оно должно было появиться тогда и проявиться теперь...
Счастья тебе и твоей семьи, мирного неба...и светлая память твоей Маме...
с теплом,

Муртузалиева Екатерина 16.08.2011 14:30

Да.....Молчу....Перечитываю.....Сопереживаю....

Лобанов Николай 16.08.2011 14:47

Да вы что, в евреях столько колориту! :))) Не меньше, чем в русских уж точно! Своеобразны, умны. Не без греха, как и все остальные :) А то, что вино - не то, так зачем еврею девушка без своей головы на плечах? Пусть с мамой пьет то, что нравится :))) Не думаю, что намного лучше!

Савченко Марина 16.08.2011 16:59

ИВАНОВ ВИТАЛИЙ: Я не упоминал вашего имени под своей публикацией, что именно ваша клевета на мой народ вынудила меня к этой публикации, но раз вы уж сами напросились, то получите свою популярность:

ваших взглядов не разделяю, тех взглядов, которые в «ЭЛЕКТРИЧКЕ» вашей («Масоны...Евреи?» - и объяснение автора: «Раз «масоны» - логичный, общепринятый вопрос - «Евреи?»), но ещё более антисемитских взглядов в предложенной вами же ссылке под всё той же «ЭЛЕКТРИЧКОЙ»:

http://www.proza.ru/2008/05/12/202

Считаю, что посвящение памяти Михаила Берковича этой грязи является прямым оскорблением его и меня, как его друга.

И НЕ СТЫДНО ВАМ ПОСЛЕ ЭТОГО ПРИХОДИТЬ С ОБЬЯСНЕНИЯМИ ТИПА, МОЛ, НЕ ВСЕ ТАКИЕ...??? ИМЕННО ЭТО И ВЫДАЁТ ВАС КАК ФАШИСТА - ИМЕННО ТАК ОТБРЁХИВАЛИСЬ АНТИСЕМИТЫ В МОЕЙ СОВЕТСКОЙ ЖИЗНИ. ИМЕННО ПОЭТОМУ Я ВЫСТАВИЛ ЗДЕСЬ ЭТО СТИХОТВОРЕНИЕ КАК САМЫЙ невинный ПРИМЕР ТОГО, С ЧЕМ МНЕ ПРИХОДИЛОСЬ СТАЛКИВАТЬСЯ...

Дадашев Борис 16.08.2011 20:09

«Некоторые говорят о «русском фашизме», и даже настойчиво, несмотря на то, что его можно разглядеть - разве под микроскопом. «Еврейский фашизм» - такое же сочетание понятий, как любое другое.» - это, пожалуй, самое «логичное» объяснение ИВАНОВА ВИТАЛИЯ...

Дадашев Борис 16.08.2011 20:16

МИНИН ЕВГЕНИЙ: Я не удержался, Женя, если бы не ссылка эта:
http://www.proza.ru/2008/05/12/202
то не ворошил бы здесь... Что касается «о грудную клеть...», то ты прав. Думаю, надо поправить, но не знаю как?... Подсказки принимаются...:)

Спасибо тебе!

ОСТРОВСКИЙ СЕМЁН: Тебе спасибо, дорогой Сёмушка! Знаю, что ты меня понимаешь...

Дадашев Борис 16.08.2011 20:25

ЮФИТ ТАТЬЯНА: ««Масоны, евреи» - не стереть ли стихо, Виталий? Плохо пахнет.» (с) и вот это:

http://www.proza.ru/2008/05/12/202

Считаю, что он оскорбил память Михаила Берковича своим посвящением. А стих мой - обыкновенный ожог прошлого, вырвался он сюда, потому как Иванов по-прежнему уверен, что он прав. Захотелось посмотреть на реакцию других рифмлян...

ЛЕНЧИК ЛЕВ: Спасибо тебе, Лёвушка! ПРЕЖДЕ ВСЕГО ПОЗДРАВЛЯЮ ТЕБЯ С 51-ой ГОДОВЩИНОЙ ВАШЕГО СОЮЗА! Очень рад за Вас! Над приватом подумаю... А стихотворение, увы, ты, как и большинство читателей, принял слишком узко...

ТРОЯНОВСКИЙ ИГОРЬ: Спасибо, Игорь! Согласен с тобой! Над «клетью» думаю... вариантов пока не нахожу...

АРУСТАМОВ ЮРИЙ: Спасибо! Но подоплёка не социальная...

БЕРИДЗЕ ЮРИЙ: Спасибо большое, Юрий! Вот, Вы поняли меня и самый смысл публикации: «не притворяться глухим и слепым...»

ЧАГОВСКИЙ ПАВЕЛ: Спасибо, дорогой мой Пашка! Ты меня понимаешь.

Дадашев Борис 16.08.2011 21:04

Таак!.. Меня вынуждают высказаться яснее. Хотя всё уже было тёрто миллион раз. Ну, что ж… если это кому-нибудь нужно. Хотел обойтись приваткой, не вышло. Тем более цитата из неё здесь уже приведена автором стихотворения. Мне таить нечего, приведу полностью.

Когда говорят о немецком фашизме, никто ведь не подразумевает всех немцев, не так ли? Некоторые говорят о «русском фашизме», и даже настойчиво, несмотря на то, что его можно разглядеть - разве под микроскопом.

«Еврейский фашизм» - такое же сочетание понятий, как любое другое. Но никто под ним не подразумевает весь еврейский народ. Уроды и отморозки есть

в каждой нации. И даже если где-то их больше или же меньше, всё равно они ничтожная часть среди нормальных людей.

Всё яснее становится, что надо говорить – и даже кричать! – о неких «интернационалистах», глобалистах, гигантских межнациональных монополиях, банках, создающих «Мировое правительство» и «новый порядок». Желающих уничтожить как лишнее, им совершенно ненужное – 90 процентов всего человечества. Среди этих «избранных» сверхбогачей - люди разных национальностей, а точнее отрекшиеся от национальности.

Нельзя не заметить, что некоторые существенные элементы мировоззрения «избранных» перетекли из крайних течений иудаизма. А применяется оно, это чудовищное мировоззрение не только к России XX – XX1 века, но ко всему миру, и с каждым годом конкретнее и всё больше.

То, что произошло в России в XX-ом веке чудовищно. Виноваты, конечно же, все, в первую очередь коренные народы, русские. Но и лица еврейской национальности – в немаленькой степени! А некоторых из них, таких как Свердлов, Троцкий, руководителей и расстрельщиков из ЧК, начальников концлагерей иначе как фашистами не назовёшь. Или не так?

Фашизмом я называю то, что сделали с Россией в первой половине XX-ого века. А так же то, что показано (см. по ссылкам) в последнем моём Блоге на Рифме.

Что же касается посвящения подборки обсуждений на Рифме 2005-ого года «Вместе – против ксенофобии и фашизма», она посвящена светлой памяти Михаила Берковича потому, что он был одним из основных участников обсуждений и диспутов по данной теме, с ним у меня были самые пространные диалоги. И, несмотря на различия мнений по некоторым вопросам, у нас было и сохранилось нормальное, уважительное и даже дружеское общение. Каковое считаю примером для всех.

Иванов Виталий 16.08.2011 21:16

Ох... Не хотела я ввязываться в дискуссию, но придётся...

Виталий, кто Вы по образованию? Какая у Вас каша в рассуждениях! О каком фашизме Вы говорите? Вмешиваюсь, на правах культуролога: фашизм - это социально-политические движения, идеологии и государственные режимы тоталитарного типа. Через тоталитарную мясорубку в тот или иной период истории прошли практически все страны и народы - это своего рода болезнь, это «чума». Главным идеологом фашизма, кстати, является Муссолини. По Вашей логике, Виталий, теперь всех итальянцев надо предать анафеме:) Я Вас очень прошу: хотя бы здесь, на этом сайте не рассуждайте больше на темы, в которых вы «не копенгаген». Не создавайте неловких ситуаций, по-человечески Вас прошу!

Алёшина Ольга 16.08.2011 21:35

Ольга. А я, собственно, не начинал этого разговора. И ясно сказал, нет ни одного народа фашистского, а фашисты были и есть. Практически везде в пространстве и времени.

Не хочу развивать здесь эту дискуссию. Замечу напоследок одно..

Не о том думаем, дорогие товарищи. :) Вместо того, чтобы вместе бороться против ксенофобии и фашизма, некоторые ищут врагов среди своих же братьев-поэтов, людей, имеющих ещё своё вИдение, способных самостоятельно мыслить и имеющих смелость не скрывать своих взглядов. А таких немного осталось…

К чему мы идём?! Опомнитесь!

Иванов Виталий 16.08.2011 21:49

Ольга. Хочу всё-таки ещё уточнить.

Фашизмом я называю человеконенавистничество по-крупному, не важно, по отношению к народам, классам, социальным слоям и т.д. Это явление было во все времена, примеры истории всем известны. И до нашей эры уничтожались целые народы не раз. Фашизм это и массовое истребленье индейцев в Америке, и десятки миллионов вывезенных негров рабов из Африки. И нынешние «эксперименты» с климатическим оружием, всеобщей вакцинаций, чипизацией населения, глобальное навязывания массовой культуры, не говоря уж о «лишних» 6-ти миллиардах людей, которые не нужны в «новом порядке».

Вам не страшно за будущее наших детей? И вообще, даже стихов собственных?

Иванов Виталий 16.08.2011 22:14

Нет, Виталий, не страшно! Примеры, приведённые Вами, не имеют отношения к фашизму. Для них существуют свои термины - Вы опять всё перепутали... Насчёт человеконенавистничества: до понимания того, что каждый человек - это вселенная и «никакое, даже великое открытие не стоит слезы ребёнка» человечеству ещё расти и расти... Пока что люди хорошо живут и праздно рассуждают на эти темы только в некоторых странах, а в большинстве других - «костлявая рука голода» - отнюдь не метафора. С какого же перепугу этим людям, конкурирующим за жизненное пространство, друг друга любить?

«И нынешние «эксперименты» с климатическим оружием, всеобщей вакцинаций, чипизацией населения, глобальное навязывания массовой культуры, не говоря уж о «лишних» 6-ти миллиардах людей, которые не нужны в «новом порядке»

- что до этой части Вашего поста, то вот мой Вам совет: «Не читайте до обеда советских газет! Других нет? Вот никаких и не читайте». Лучше потратьте это время и силы на путешествия - это очень обогащает, и позволяет видеть действительность собственными глазами. Уверяю, Вам тогда тоже страшно не будет:)

Алёшина Ольга 16.08.2011 22:49

ЖАНДР НАДЕЖДА: Я не понял твой отклик, Надя??? Чтоб понять меня почитай ИВАНОВА ВИТАЛИЯ
http://www.proza.ru/2008/05/12/202
его речи под инициалами В.И., причём достаточно прочитать оттуда только его полемику с Михаилом Берковичем, чтоб понять этого «интернационалиста».

Дадашев Борис 17.08.2011 00:07

ЕЛОХОВА ЕЛЕНА: Согласен, Леночка, спасибо тебе!

ОЛЬГЕРТ ОЛЬГА: Спасибо, Оленька! Я бы не опубликовал, но Иванов Виталий повод дал...

АХАДОВ ЭЛЬДАР: Спасибо, Эльдар!

ЗАКС ПОЛИНА: Увы, Полина, я уже сомневаюсь в правильности решения опубликовать его... Спасибо, Вам!

МУРТУЗАЛИЕВА ЕКАТЕРИНА: Спасибо тебе, Катенька! Книгу эту читал, и боль в неё вошедшую разделяю... Увы, уроки истории не все изучили, увы, многие читали и превозносят другие книги... Собственно, это моё стихотворение далеко не лучшее, я это прекрасно понимаю, но захотелось привести бытовой пример того, с чем сталкивался в жизни, захотелось прочитать между строк откликов отношение к этой проблеме. Боялся публиковать раньше, боялся, что получится провокация... но сорвался, прочитав полемику Иванова с Михаилом Берковичем, светлая ему память, (http://www.proza.ru/2008/05/12/202) - считаю, что Иванов оскорбил своим посвящением моего товарища и его память.

Дадашев Борис 17.08.2011 00:52

ЛОБАНОВ НИКОЛАЙ: Спасибо, Коля! Рад тебе! Всё уже быльём поросло... но оказалось, что среди людей, с которыми начал общаться здесь на рифме, есть обвиняющие не конкретных лиц, а национальность в фашизме...

САВЧЕНКО МАРИНА: Спасибо, Марина! Да не столько об этом стихотворение это. Но раз уж так прочлось...

Дадашев Борис 17.08.2011 01:04

АЛЁШИНА ОЛЬГА: Оленька, ещё раз сердечное спасибо тебе! Не стоит только спорить с господином академиком Ивановым, у него другие приоритеты и книги он другие читает, но главное, он убеждён, что ничуть не оскорбляет своими обвинениями в фашизме народ, потерявший более шести миллионов во время войны с фашизмом, народ избранный фашистами для полного истребления.

Дадашев Борис 17.08.2011 01:16

В.И. (Виталий Иванов):

«Вот тут на днях купил у Гостиного двора «Русские писатели о евреях», составитель В.Н. Афанасьев. М. «Книга», 2005. - Классика, начиная от Гаврилы Державина. Оказывается, Пушкин, Лермонтов, Гоголь, Некрасов, Тургенев, а также другие многие в те времена евреев иначе как жидами не называли. И ничего за это им не было!

Правда, потом евреи смогли революцию сорганизовать… Чтоб их!

Я, собственно, «жидовскую» тему-то не поднимаю. Практически. Даже слово «еврей» употребил, наверное, раза два только, и то в общем контексте, не акцентируя.

Еще Гоголь писал в повести «Тарас Бульба». Где поселится жид, там цветущий край превращается через несколько лет в пустыню, а все его жители становятся нищими, в кабале у жида. Не это ли произошло и происходит в России? Присосавшись к стране, еврейские фашисты из нее выжимают все соки! Плевать им на снижение численности населения, голодающих врачей, учителей, пенсионеров, миллионы беспризорных детей… Хапнуть деньги и вывезти за границу, все прочее – по боку!»

Дадашев Борис 17.08.2011 01:19

Извини, дорогой Боренька, я не стану этого читать... Я не могу и не хочу. Мне всё это больно и тяжело. Жаль, что ты меня не понял. Что такое расизм и дискриминация, я знаю не понаслышке. Простой пример: когда я была подростком, в Азербайджане меня обливали помоями, натравливали на меня гусей. А две мои подруги отказались от меня. Одна медленно, но верно игнорировала меня, а вторая просто откровенно сказала, что контакты с русскими в её окружении не приветствуются. Для меня это был шок... Я не знаю, что там Иванов пишет. Я пишу о своём. Извини, если не в тему, не в жилу... Эти случаи национальной неприязни никак на меня не повлияли. Прочитав стихотворение, я поняла, как тебе

больно. Сказала, как больно было мне. Вот эти все качества не имеют национальности.

Жандр Надежда 17.08.2011 01:46

Боря, по поводу вариантов на «клеть» - может быть так:
«билось птицей, пойманною в сеть»
Удачи!

Трояновский Игорь 17.08.2011 03:31

Если в стихе имеется в виду клеть в значении -- «Отдельная нежилая постройка для хранения имущества. Кладовая при избе.», то вполне может быть:)

Долгушин Юрий 17.08.2011 08:33

Боря, да я и не собираюсь спорить с Ивановым. Из двух спорящих - один дурак, а другой - сволочь. Я не хочу примерять на себя ни ту, ни другую маску. Просто я не люблю доморощенной философии. Иванов называет евреев фашистами, даже не понимая значения самого слова: «фашизм». Я попыталась ему разъяснить... Дошло ли до жирафа? «Жираф большой - ему видней»:)

Алёшина Ольга 17.08.2011 09:38

Ольга. Как бы преступление не называлось, суть одна: преступление - всегда преступление. Двойные стандарты нахожу неприемлемыми.

Посмотрите как культуролог, а лучше просто как человек документальные фильмы Галины Царёвой, и вам многое станет понятнее. Это правда, а не «культурология», которой учат в наших университетах сегодня, на деньги Сороса и ЦРУ.

«Климатическое оружие»
«Яд от элиты: биологическое оружие»
«Растление»
«Ювенальная юстиция»
«Правда о прививках»
«Кинотеатр Пушкинский. Универсальная электронная карта»
«Трансгенизация – генетическая бомба»
И др.
http://video.mail.ru/list/mitrohinmihail/119/

Насколько хорошо живётся народам Англии, Франции, Греции, Норвегии и других стран благополучной Европы сегодня мы видим даже по телевизору. :)

Я, кстати, и сам в Италии был. Не заметил какого-то особого благополучия, в сравнении с Питером. Скажем в Неаполе мне настоятельно не советовали

отходить от центральной торговой улицы более чем метров на десять. Но мы с женой однако попробовали, еле унесли ноги. :)

Безусловно, есть и положительные примеры :))

Иванов Виталий 17.08.2011 09:57

БОРИС. Я неоднократно писал, что никогда не называл ни один из народов фашистским, но преступники, крайние националисты и прочие изверги есть в каждом народе. В том числе и пробивавшиеся во власть, управлявшие многими судьбами, уничтожавшие миллионы ни в чем не повинных людей.

Для меня директивное уничтожение российского дворянства, священников, казачества, зажиточного крестьянства – тоже фашизм. Именно это я и хотел сказать. Но это вовсе не относится ко всем китайцам, латышам, евреям или же русским, венграм и прочим, даже и участвовавшим в этом процессе. Тем более, их дальним потомкам. Если они, конечно, не собираются продолжать наводить тень на плетень и хотят отрицать очевидное.

Хочу так же заметить, что вырывать из контекста отдельные фразы, абзацы, подчеркивать и цитировать что-то одно, неоднократно, пока не устанут, не замечая никаких аргументов, не слыша своего оппонента или слыша лишь то, что «годится» для его посрамления и даже уничтожения – вполне известный приём, который в наши времена известен, наверное, уже даже школьникам младших классов. :) И, как говорится, не красит. Что все хорошо понимают. :)

Иванов Виталий 17.08.2011 10:08

Виталий, я училась на деньги своих родителей, а не Сороса и ЦРУ. Фильм Галины Царёвой - смотрела, это абсолютная чушь, ещё и заказная! А путешествовать по благополучным странам я Вас как раз не призываю - неблагополучные в этом плане намного поучительнее:) Да, кстати, о путешествиях: раз уж Вы так любите рассуждать о евреях - съездите хоть раз в тур по Израилю, хоть разберётесь - что к чему...

Алёшина Ольга 17.08.2011 10:17

Н-да...

Виталий, честно говоря, я не видел ни один из рекомендованных вами фильмов, но если это «произведения» той же полярности, что вы советуете на

http://www.proza.ru/2008/05/12/202

(Кстати, В.И. это вы?) читать в плане обмена опытом, остается только молча руками развести... Не знаю только, как вы сами осилили эти «сказки венского леса»?

Чаговский Павел 17.08.2011 10:21

Павел, так верить в сказки проще, чем в закономерности развития социума, например:) И уж точно легче и приятнее поверить в то, что Россию губят люди «другой породы», а не самые обыкновенные, русские же ПРЕДАТЕЛИ...

Алёшина Ольга 17.08.2011 10:32

ОЛЬГА. Давно, кстати, мечтаю съездить в Израиль. Хотелось бы посмотреть на святые места и не только. Многие мои знакомые, друзья уже были. Да и встретиться с товарищами по Рифме. :)

Увы, пока финансовой возможности нет. :(

Известно, враги уничтожают нашу промышленность, а я работаю инженером. Одним из последних. Задолженность по зарплате у нас – 8 месяцев.

Скажу только, что наша частная фирма «Теплоэнергосервис» – самая крупная, по сути, единственная в России, занимающаяся модернизацией и реновацией энергетических паровых турбин большой мощности. Самое современное производство. Однако заказов нет, несмотря на изношенность фондов на электростанциях по России – до 80-ти процентов.

Короче, одни получают деньги за продажу электроэнергии и вывозят их за границу, а другие – не получают даже зарплаты.

А так всё хорошо, Ольга… Отлично!

Интересно, кто же, по-вашему, заказывал фильмы Галине Царёвой?

Иванов Виталий 17.08.2011 10:43

Виталий, я уже сказала об этом выше, даже слово заглавными буквами выделила... Морочить людям голову выгодно - на этом можно очень хорошо нагреть руки. Вот Вам и морочат! А Вы, как всякий внушаемый человек, упускаете момент, когда можно очнуться...

Алёшина Ольга 17.08.2011 10:48

Павел. Фильмы комментируют крупнейшие ученые, специалисты, академики РАН, доктора военных наук. Не только российские, но и западные специалисты и журналисты, причем примерно в равной пропорции. Даётся масса документального, информационного материала.

Лично мне показались материалы весьма достоверными. О многом я раньше не знал.

Посмотрите хотя бы фильм «Климатическое оружие». Политика здесь не при чем, национализм тоже, ни с какой стороны. Это касается всех.

http://video.mail.ru/list/mitrohinmihail/119/140.html
http://video.mail.ru/list/mitrohinmihail/119/141.html

Иванов Виталий 17.08.2011 10:54

Ольга. Насчет ПРЕДАТЕЛЕЙ могу согласиться. Но кому они продаются? Ради кого, чего изменяют?

И я ведь тоже выше сказал, что виноваты не народы, а отрекающиеся от народов своих.

«А Вы, как всякий внушаемый человек, упускаете момент, когда можно очнуться...» А.О.

Ну-ну :))))))

Иванов Виталий 17.08.2011 11:00

Виталий, да поймите же: авторы этих фильмов таким образом просто зарабатывают деньги, не более того! Так же, как «зелёные», например... На первый взгляд, они преследуют благую цель: сохранение природы, но на самом деле - это целая индустрия, бизнес... Кто-то владеет лесопилкой или разводит норок и на этом делает деньги, а кто-то эти самые леса защищает от вырубки и пропагандирует отказ от меха - тоже делает деньги! Кто-то ведёт научные разработки и получает за это деньги, а кто-то снимает фильмы о вреде этих самых разработок и опять-таки, получает деньги!

Алёшина Ольга 17.08.2011 11:06

Ради денег, Виталий, ради денег! Только они их не зарабатывают, а воруют...

Алёшина Ольга 17.08.2011 11:08

Вот-вот. «Всё покупается, всё продаётся». Но воровать можно не всем :)

Иванов Виталий 17.08.2011 11:13

Виталий, специалисты, это конечно очень хорошо, но специалисты - они разные бывают: купленные ангажированные. Ну вот я список тех же книг опять просмотрел, честно говоря, не знаю, как можно серьезно относиться к тому же Флавиану Бренье с его самонаписанным «талмудом» или Платонову и др. им подобным? Хотите мое частное мнение: Вся эта конспирология белыми нитками шита, и более того, абсолютно безграмотна в идеологическом и религиозном отношении. А так все новые и новые шедевры появляются и, главное, все книжки на одно лицо. Инкубаторные просто.

Ольге (Алешиной):

Да, по-видимому, в сказки верить легче.

Чаговский Павел 17.08.2011 11:15

ТРОЯНОВСКИЙ ИГОРЬ: Огромное спасибо за подсказку, Игорь! Воспользуюсь ей пока! Но попробую ещё поискать...

Дадашев Борис 17.08.2011 11:27

ДОЛГУШИН ЮРИЙ: Ну конечно же, кладовая при телесной избушке :)

Дадашев Борис 17.08.2011 11:32

Павел. Что ж, собственно, надеюсь, никто и не принуждает всех иметь одно мнение, придерживаться одних религиозных, философских, политических взглядов, верить во что-то или не верить… Главное, без человеконенавистничества, реального и виртуального.

Множественность идей и мировоззрений и служит развитию мира. Плохо, если останется только одно. Оно и приведёт всех к Ошибке. Апокалипсису.

Не хотелось бы. Об этом и речь. :)

Что же касается Флавиана Бренье, Олега Платонова и др., они тоже только высказывали своё мнение, никого не убили, это известно. Их мнение принимается к сведению наряду с другими, различными, многими. И каждый сам слагает из них собственные картинки истории, настоящего, будущего…

Это не запрещено. Пока что. :)

А могут и запретить…

Иванов Виталий 17.08.2011 11:43

Или просто лишить сознание подобных возможностей. И вообще – творческих.

Тогда Творение будет окончательно завершено. :)

Иванов Виталий 17.08.2011 11:47

«Что же касается Флавиана Бренье, Олега Платонова и др., они тоже только высказывали своё мнение, никого не убили, это известно».

Виталий, понимаете ли какая петрушка, Гитлер тоже самочинно никого не убивал. Так - исключительно мнение высказывал...

Известно ведь: «Вначале было слово». А потом... А потом и до дела дошло. А книжки такие действительно надобно запрещать, ничего плохого не будет, только хорошее. Запретили же в Германии душеспасительные откровения

апостола новой веры, вышеупомянутого адольфа г. И ничего - стоит Германия, хуже не стала. Не пострадала демократия.

Чаговский Павел 17.08.2011 11:59

ИВАНОВ ВИТАЛИЙ:

«Хочу так же заметить, что вырывать из контекста отдельные фразы, абзацы...» (с) Иванов Виталий

- а вы мне предлагаете всю вашу браваду из проза.ру перенести сюда, под моё стихотворение?

То, что я привёл здесь из ваших ненавистнических оскорблений моего народа, конечно, только очень малая часть, но она мне показалась самой «аргументированной», ибо вы в этих прописях своих ссылаетесь на классиков русской литературы, как бы равняясь на них, оправдывая свои (а может и не свои - на свои у академика ума не хватило?!) выводы и оскорбления.

Если же я ошибаюсь, и своим умом вы обвиняете мою национальность в фашизме и в прошлом, и в настоящем, то вы и есть самый обыкновенный ФАШИСТ! Заметьте, не русский фашист, не китайский, или какой-нибудь ещё, а ПРОСТО ФАШИСТ! Просто потому, что у вас идеология фашистская.

Если в вас осталась хоть капля совести, - уберите посвящение этой националистической грязи Михаилу Берковичу, не оскорбляйте память хорошего русского Поэта, прошу вас...

Дадашев Борис 17.08.2011 12:07

Если так подходить, Павел, надо запретить чуть ли не все книги, начиная от Библии. Может быть, кроме детских. Да и то Братья Грим страшные истории рассказывали, и не только они.

«Майн кампф» можно найти хотя бы и в Интернете, сколько угодно. Пустая книжка совершенно, на мой взгляд.

Запрещениями ничего не создашь. Надо развивать сознание, начиная со своего, ограничивая себя, не других.

Самораскрывающаяся свобода во всё более сложной среде – это растущее количество степеней свободы, возможное только при всё большем количестве ограничений. Повторюсь, - внутренних, а не внешних.

А внешние, что ж, они могут только отрезать возможность, способность творить.

Никакие книги не надо запрещать, и, слава богу, нынче не запрещают! Жаль только не предлагают, не указывают на доброе, вечное… Вот такая государственная политика необходима. Но её нет. А вы предлагаете всё запретить… Самое простое решение. Представляю себе! :) А несогласных и неугодных – изолировать и расстреливать. Или гуманно - зомбировать.

Против этого, считаю, надо бороться – примерно как против фашизма.

Ну, может быть, я вас неправильно понял… :) Тогда прошу извинить.

Иванов Виталий 17.08.2011 12:25

Борис. Вот я уже и «фашист»… Адекватный ответ, наверно, такой… «А ты кто такой?» Замечательный разговор двух русских поэтов. :)

Ничего не уберу. Скорее, выставлю на суд читателей новую тему. За свои слова надобно отвечать. Каждому!

Именно потому и не надо ничего затирать, уничтожать, запрещать, сжигать книги и рукописи… Пусть люди и история оценят всё так, как было. И однажды непредвзято рассудят.

Извини, ты сам этого захотел.

Впрочем, не поздно ещё найти нужные слова для отката и извинений, чтобы не выглядеть уж совсем… :)

Иванов Виталий 17.08.2011 12:41

Ах, Виталий, что книги... В той же Германии выпустили компьютерную игру, по мотивам Второй Мировой, где естественно дизайн был соответствующий. И знаете, поступило указание: все оставить - свастику замалевать! Иначе не выпустят игру. Вот так. Зато доморощенные нацистские произведения в России можно купить в каждом киоске. Свобода слова, свобода мнений. И вот уже юргены графы отчаянно пытаются вещать миру новую правду, рассказывая о том, что дескать не нашли в концлагерях следов циклона... И вообще это оздоровительные санатории. Я не знаю как Вам, Виталий, а мне обидно за такую Россию. Не прощается подобная «литература» «ни в сем веке, ни в будущем».

Чаговский Павел 17.08.2011 12:42

Честно сказать, жаль!

Надеюсь, на этом закончим. Оставляю одно последнее слово автору стихотворения.

Иванов Виталий 17.08.2011 12:44

Павел. И мне за Россию обидно… не то слово!

Давайте закончим здесь, хотите – продолжим в привате. Или вот в моём блоге последнем.

Иванов Виталий 17.08.2011 12:47

евреем можешь ты не быть, но человеком быть обязан)))

Ладанева Полина 17.08.2011 13:35

Извините, Виталий, но насколько я понял, цитата, приведенная Борисом Дадашевым (как Вы купили книжку у Гостиного двора) — подлинна, не так ли? Меня удивило, что человек, претендующий на хоть какое-то место в русской словесности, да и немолодой уже, эту самую, самую классику не читал. Но то, что Вы там почерпнули в книжечке относительно евреев, доставило Вам большое удовольствие, не лукавьте. К чему?

Как пел Высоцкий, на Вашей стороне поддержка и энтузиазм миллионов, только гораздо более сильная, чем в эпоху великого русского барда. Ваша ненависть к Западу, к Америке, вообще к свободе и «прочим буржуазным предрассудкам» вполне сочетается с утверждением, что в бедах Вашего народа виноваты еврейские фашисты.

Продолжайте читать скверные книжонки, и давайте прекратим любые контакты. Не стал бы это делать демонстративно, но М. Беркович был моим земляком и другом.

Арустамов Юрий 17.08.2011 16:49

Борь, да поняла я, о чем стих-то! :) И поняла также, что успею написать нейтральный отзыв ДО ТОГО, что начнется после... На самом деле ничего на сайте не меняется в этом плане :(Не хочется такого, честно.

Савченко Марина 17.08.2011 19:14

Господи! Сколько же ещё у некоторых всякой махровой дури - о «всемирных заговорах», «мировом правительстве», «фашизме», «климатическом оружии», и «крайних течениях в иудаизме»...

И ведь не случайно вся эта дурь имеет место быть на фоне примитивного бытового национализма, в частности, антисемитизма.

Увы, торчат всё те же уши...

Андреевский АлексАндр 18.08.2011 12:24

Боречка, а я просто Вам здесь в любви дружеской признаюсь, можно? :-)
ну это чтоб комментарий не писать)))

с уважением!

Элго Маргарита 19.08.2011 18:34

ЛАДАНЕВА ПОЛИНА, САВЧЕНКО МАРИНА, АНДРЕЕВСКИЙ АЛЕКСАНДР, ЭЛГО МАРГАРИТА: Спасибо Вам!

Дадашев Борис 20.08.2011 00:03

2012-07-03 Из обсуждения стихотворения Лобанова Николая

Rifma.ru 03.07.2012

УЧАСТНИКИ ОБСУЖДЕНИЯ:
Арустамов Юрий, Дадашев Борис, Иванов Виталий, Лобанов Николай

. . . . . .

Уважаемый Николай, я человек довольно спокойный. И у меня на Рифме в ЧС почти никого нет. Но вот академик Иванов там уже давно. Не буду на чужой странице его оскорблять, но он мне кажется слабым поэтом, само собой. Но зачем Вы разводите эти прения? Мы мало, что в жизни можем изменить, но избавиться от общения с неугодными нам людьми — это пара кликов мышки. Просто добрый совет.

А стихи очень хорошие, но указать, что действие происходит в Ботаническом саду (Никитском?) не мешает. С большим уважением

Арустамов Юрий 07.07.2012 19:01

Отличное стихотворение, Коля!

Радует, что ты не снижаешь свою творческую планку в угоду любителям низкопробного рифмования, что ты умело используешь аллюзии, не оглядываясь на непонимающих и не допускающих мысли об иносказании в поэзии! Именно твоя неподражаемая метафоричность является отличительной чертой твоего творчества! Ну а то, что это не в рамках воображения «избранных» членов «Рифмы», что это не в ряду талантов «академика» - это не твоя проблема. Отмечу попутно, что он любитель склок, он провокатор, он намеренно раздувает огонь вокруг собственного имени - возможно это такой пиар?! Я с ним уже сталкивался здесь на почве антисемитизма... впрочем, это другая история, которая показала его ограниченность и в плане объективного суждения в этом вопросе, и в плане человечности вообще. Ну а то, что к настоящей поэзии он имеет весьма отдалённое отношение (сбоку припёка), наглядно отражается в его, так сказать, «критике» - просто не стоит обращать внимание.

Спасибо тебе, Коленька, за Поэзию!

Дадашев Борис 07.07.2012 21:29

Полагал, что тут всё-таки люди умнее. :)
Да кого это беспокоит на самом деле :)))

Удачи Вам, НИКОЛАЙ. Да она у Вас и так есть. Наверняка есть и хорошие стихи. Не сомневаюсь!

Был бы рад, если сбросили что-то любимое, самое. Подряд всё трудно читать, Вы понимаете.

Ей богу, серьезно.

БОРИС, ЮРИЙ. Ну что вы в самом-то деле! :)))

Хотите пообщаться – давайте. Обсудим любую тему. Бояться не надо. :)

Заходите ко мне. :)

Ну, и правда, неловко, на мой взгляд, болтать о «провокаторах» за глаза, под ковром. Давайте конкретнее. Это может получиться забавно, в очередной раз выявив настоящую сущность. :) Но делать это надо не здесь.

Извините, Николай. Вот они как… тут же используют, пытаясь внести еще раз раскол между славянами. :)

И зачем им это нужно? :)

Вообще-то говоря на Рифме, мне казалось, эта болезнь была уже почти вылечена. :) Но ничего окончательного не бывает.

Наверное, я был, действительно слишком категоричен. В этом прошу меня извинить.

Говорил искренне, но может быть, чуть увлёкшись.

С уважением, Вит

Иванов Виталий 08.07.2012 00:21

Юрий! Благодарю Вас за добрый совет!....

Удач Вам и вдохновенного лета!....

С почтением, Николай

Лобанов Николай 08.07.2012 15:18

Дорогой Боря! Искренне рад тебе и словам твоим тёплым!.....

Воспользуюсь твоим советом - не обращать внимание на подобных людей.....

Крепко жму руку, дружище!.....

Улыбок тебе, света и удач!.....

Лобанов Николай 08.07.2012 15:25

Витилий! (Как оказалось - далеко не уважаемый)..... У меня нет никаких оснований не доверять глубоко почитаемым мной людям - Юрию Арменаковичу и Борису Дадашеву..... Да я и сам был свидетелем в прошлом Ваших хамовитых и безаппеляционных комментариев на страницах других авторов..... А теперь вот

лишний раз убедился в Вашей чванливости и бестактности..... Больше мне Вам нечего сказать.....

И кто же Вы на самом-то деле - академик склочных наук?.....
Всего доброго.....

Лобанов Николай 08.07.2012 15:41

==========

После этого я ответить под стихотворением не смог, Николай Лобанов внес меня в ЧС.
Я ответил в своей теме.
==========

Значит, такие используем методы – «тройки»? Расстрел без права переписки? :) На элитном литературном сайте? (!!!) (???)

А я ведь ничего плохого ни о ком не сказал. И не говорил никогда! Разобрал одно только стихотворение, ничего больше. И что люди видят теперь? :)))

Я не раз повторял, те, кто больше других кричат о хамстве, сами, как правило, и являются таковыми. Это не трудно заметить. :) Тем, кто хоть что-нибудь понимает.

Борис.

Не слишком давно, меньше года назад, Вы не раз отдавали моему творчеству высокую дань и даже в трудную для меня минуту предлагали мне помощь дружескую. И я до сих пор благодарен за этот порыв. Что вдруг изменилось? Я отказался по Вашей, непонятной для меня прихоти, снять посвящение светлой памяти высоко уважаемого мной Михаила Берковича, - в тексте, где мы вели с ним весьма острый спор, однако же – уважительно. И это один из интереснейших диспутов на Рифме по вопросам нашей истории и еврейского в ней участия в частности, с названием – «Вместе против ксенофобии и фашизма!».

Вас там не было вообще! Странная просьба! Конечно, я отказал.

И вот сразу я стал «плохим», и стихи мои… «*к настоящей поэзии он имеет весьма отдалённое отношение (сбоку припёка)» (Д.Б.)* Где же последовательность? Попахивает конъюнктурой и, не побоюсь сказать, ксенофобией и нетолерантностью! Не хватает только фашизма! Борис! Не удивлюсь раз так… В угоду националистическим своим настроениям можно не только разрывать дружбу братьев-поэтов, но и пытаться фактически с ними расправиться, пытаться уничтожить всех неугодных. Не так ли? :)

Юрий

С Вами, насколько помнится, мы расстались тогда же. А до этого общались совершенно нормально и уважительно, творчески. И если поискать, тоже

можно найти совершенно иные высказывания, нежели «*он мне кажется слабым поэтом» (А.Ю.*)

Удивляет, когда, у серьёзных, казалось бы, авторов на поэтическом сайте некие политические идеи превалируют над поэзией. Сожалею!

Николай.

А с Вами мы вообще незнакомы. Моего творчества Вы не знаете. Ни разу не видел Вас у себя на страницах. Ни разу!

Не скажу, что и я хорошо знаком с Вашим творчеством. Но я высказал конкретное своё мнение по одному конкретному стихотворению. Без каких-либо обобщений. :) Тем более оскорблений. А Вы обобщаете. Практически на пустом месте. Высказываетесь о моей личности. Ссылаясь на мнения людей, столь легко меняющих своё мнение в зависимости от соображений от поэзии крайне далёких. Сколько бы Вы их не «почитали», они с лёгкостью Вас сдадут, как только Вы скажете или сделаете что-то не так, как им хочется.

Похоже, к сожалению, после Вашего последнего высказывания, что Поэзия для Вас и Ваших товарищей по наезду – только нечто, типа игры, в которой поэты фигуры, и Вам хотелось бы – чтобы пешки. Но это не так. :) Так и не будет. Уверяю Вас! :)

Не могу тоже сказать, что «с уважением» - это было б не правдой.

Но всем вам – доброго и настоящего! В поисках себя, а не врагов.

Иванов Виталий 9.07.2012 00:45

. . . . . .

С Николаем Лобановым (который не участвовал в выше размещенных обсуждениях, потому как позже появился на Рифме, попал в эту книгу, по сути, случайно) через некоторое время, не слишком большое, взаимопонимание наладилось. Не скажу, что мы стали большими друзьями, но общались уважительно и с интересом, порой очень весело.

А с Борисом Дадашевым и Юрием Арустановым дороги наши разошлись, видимо, навсегда.

Послесловие составителя

Скажу об остальных участниках обсуждений, собранных в этой книге. С абсолютным большинством у меня сложились совершенно нормальные отношения, даже с Имануилом Глейзером последние годы его жизни общались, можно сказать, даже дружески. Любовь к поэзии объединяет поэтов.

Весьма благодарен Эвелине Ракитской, Леониду Колганову за публикации в международных журналах, «Годе поэзии Израиля».

Очень интересные приватные разговоры случались с Бальминой Ритой. И даже с Ольгой Шенфельд, после её возвращения на Рифму складывались нормальные отношения. Пока Дмитрий Бочаров неожиданно их не прервал, полностью закрыв мне доступ на сайт. Без каких-либо объяснений!

Не могу назвать ни одного имени, с кем у нас было бы категорическое взаимное неприятие.

Всем спасибо, друзья! За честность и смелость, свободу высказывания взглядов и мнений.

Отмечу ещё. После всех разборок, здесь приведённых, на Рифме больше никогда не возникало никаких межнациональных вопросов. Ксенофобия и нетолерантность, болезненное выпячивание проблем или избыточная защита одного какого-то народа, если и были на Рифме, ушли. Остались поэты. Спорящие порой, да. Но о другом.

Горькое лекарство, видимо, помогло.

Электричка поехала дальше.)

АВАТАРЫ УЧАСТНИКОВ ОБСУЖДЕНИЙ

(с сайта Рифма.ру)

Администратор

Алёшина Ольга

Алтайцев Юрий

Альт Александр

Андреевский АлексАндр

Антонов Геннадий

Арсанова Янка

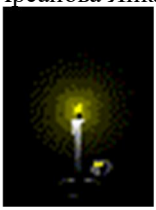

Арустамов Юрий

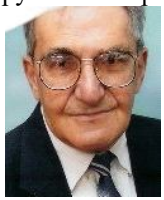

Аршанская (Иванова) Наталия

Асманов Александр

Ахадов Эльдар

Ахундов Айдын

Ауров Евгений

Ауровы Евгений-и-Светлана

Бальмина Рита

Барин Андрей

Бейлина Мадлен

Беридзе Юрий

Беркович Михаил

Бессонов Петр

Бочаров Дмитрий В

Брагин Никита

Васильева Ирина

Вель Орна

Власенко Светлана

Вова Пескоструйщик

Воложанин Андрей

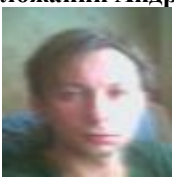

Вольт Юлия

Воронов Кирилл

Габриэль Александр

Гайдачук Виталий

Гершов Вячеслав

ГЛЕЙЗЕР Имануил

Гойзман Владимир

Горшков Олег

Гофайзен Михаил

Грэм Алина

Гришаев Андрей

Гройсман Наталия

Гурович Аркадий

Дадашев Борис

Дерлятко Евгений (Дейк)

Дмитрий Артис

Дмитрий Дрозд

Добрицына Ольга

Долгушин Юрий

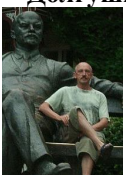

Дулевская Жанна

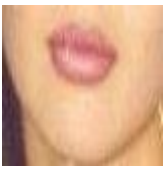

Дынкин Михаил

Егоров Антон

Ефимов Лёша

Ёлохова Елена

Задачкин Владислав

Закс Полина

Зимовец Елена

Жандр Надежда

Жукова Галина

Иванов Виталий

Казакевич Геннадий

Какузин Евгений

Калашников Игорь

Кальмейер Артур

Конева Елена

Капо Светлана

Карпенко Александр

Карпушкина Елизавета

Коков Андрей

Колганов Леонид

Колечина Галина

Колноузенко Надежда

Колоусов Сергей

Коне Владислав

Коркин Владимир

Коронелли Джулия

Костюкова Евгения

Кравец Галина

Кудинов Илья

Кулешин Алексей

Кузнецов Джелал

Кусимов Рахман

Ладанева Полина

Ленчик Лев

Ливнева Людмила

Лобанов Николай

Лозицкая Елена

Ломкин Роман

Лохматова Татьяна

Лука Сатин

Малинина Наталья

Марголис Леонид

Медведко Саша

Меломедов Владимир

Мельник Александр

Мигунова Людмила

Минин Евгений

Модератор-2 (Янка)

Моисеев Андрей

Мокрякова Светлана

Молев Евгений

Муртузалиева Екатерина

Наговицин Владислав

Назаров Федор

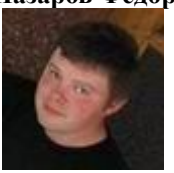

Некрасов Игорь

Ник.Чарус

Огнева Ирина

Олег Бубнофф

Олгерт Ольга

Осеева Светлана

Островский Семён

Пермякова Алла

Плющиков Владимир

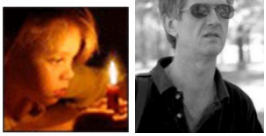

Полякова Татьяна

Полячек Михаил

Приклонский Игорь

Ра Алиса

Ракитская Эвелина

Радуга Наталья

Ребер Николай

Рубакин-Хвостов Николай

Рубин Михаил

Савченко Марина

Сагнаев Аскар

Сафин Михаил (Шрайк)

Сёмин Евгений

Сергеев Владислав

Сергиенко Геннадий

Стрелец Вик

Суворов Александр

Тенигин Андрей

Тищенко Михаил

Трифонова Алена

Трифонов Иван

Трояновский Игорь

Тулаба Альгирдас

Тюренков Василий

Феофанова Наталья

Чаговский Павел

Черезов Юрий

Улыбина Юлия

Уран Евгений

Шалагинова Евге-ния

Шенфельд Ольга

Широглазов Андрей

Ширяк Евгений

Шляхова Надежда

Шувалов Руслан

Элго Маргарита

Юдовский Михаил

Юфит Татьяна

СОДЕРЖАНИЕ

Предисловие составителя 3
2004-03-04 Электричка. Рецензии на Стихи.ру 4
2005-09-21 Неандертальцы среди вас. Кальмейер Артур 10
2005-09-25 Иванов Виталий. Генетическая память 32
2005-09-28 Виталий Иванов. Любила ты только сильнее (отрывок из обсуждения) 45
2005-10-04 Сафин Михаил (Шрайк). План Даллеса для СССР 47
2005-10-07 Приваты от Виталия Иванова 89
2005-10-07 Виталий Иванов. Возвращение блудного сына (отрывок из обсуждения) 90
2005-10-13 Ауровы Евгений-и-Светлана. Теперь Нальчик (Комментарии Виталия Иванова) 93
2005-10-12 Иванов Виталий. Электричка, ч.1 95
2005-11-08 Глейзер Имануил. Уберите с сайта! 136
2005-11-08 Коне Владислав. Уберите с сайта Глейзера! 159
2005-11-08 Коркин Владимир. На два 190
2005-11-09 Коне Владислав. УХОДЯ-УХОДИ 198
2005-11-09 Феофанова Наталья. Открытое письмо для Имануила 215
2005-11-10 Модератор-3. НАПОМИНАНИЕ И НЕ ТОЛЬКО 225
2005-11-11 Администратор «семена баобаба» 247
2005-11-11 Виталий Иванов. Вопрос АДМИНИСТРАЦИИ сайта «Рифма» 249
2005-11-12 ПРИВАТЫ с Администратором 256
2005-11-13 Электричка, ч.2. Дорогой Виталий! 258
2006-11-28 Иванов Виталий. О дядя-Васе-рабочем-классе 268
2008-05-12 Виталий Иванов. Вместе - против ксенофобии и фашизма 290
2009-06-09 Проза.ру. Рецензия на «Вместе - против ксенофобии и фашизма» 334
2011-07-26 Электричка, ч.3. С Борисом Дадашевым 337
2011-08-15 Дадашев Борис. Взмыло соло солнечного диска 343
2012-07-03 Из обсуждения стихотворения Лобанова Николая 367
Послесловие составителя 371

АВАТАРЫ УЧАСТНИКОВ ОБСУЖДЕНИЙ 372

Виталий Альбертович Иванов

Пути «Электрички». Обсуждения на сайте Рифма.ру, 2004 - 2012 года. Составил Виталий Иванов

Электронный адрес для отзывов: iva0@bk.ru

Страницы составителя в Интернете:

http://www.proza.ru/avtor/ivanov_v
https://www.proza.ru/avtor/vialiv

https://www.stihi.ru/avtor/ivanov_v
https://stihi.ru/avtor/ivanov_va
https://stihi.ru/avtor/ivanov_vi
https://www.stihi.ru/avtor/ivanovvq
https://www.stihi.ru/avtor/vialiv
http://www.stihi.ru/avtor/ivanovvv

Книга представлена Творческим Союзом
«Серебряная нить»
serebryanaya.nitb@mail.ru
http://cereniti.ru/
http://kovcheg.ucoz.ru/forum/64
На базе Содружества
«Галактический Ковчег»
http://kovcheg.ucoz.ru/
В рамках проекта «Голоса Времени»
Координаторы проекта –
Людмила Жолнерович и Валерий Крайцев

Издание напечатано по технологии Print-on-Demand
(печать по требованию)
по индивидуальному заказу.

Список участников

Костюкова Евгения,
Кравец Галина,
Кудинов Илья,
Кузнецов Джелал,
Кулешин Алексей,
Кусимов Рахман,
Ладанева Полина,
Ленчик Лев,
Ливнева Людмила,
Лобанов Николай,
Лозицкая Елена,
Ломкин Роман,
Лохматова Татьяна,
Лука Сатин,
Малинина Наталья,
Марголис Леонид,
Медведко Саша,
Меломедов Владимир
Мельник Александр,
Мигунова Людмила,
Минин Евгений,
Модератор-2,
Моисеев Андрей,
Мокрякова Светлана,
Молев Евгений,
Муртузалиева Екатерина,
Наговицин Владислав,
Назаров Федор,
Некрасов Игорь,
Ник.Чарус,
Никулин Сергей,
Огнева Ирина,
Олег Бубнофф,
Олгерт Ольга,
Осеева Светлана,
Островский Семён,
Пермякова Алла,
Плющиков Владимир,
Полякова Татьяна,
Полячек Михаил,
Потапова Наталия Валерьевна,
Приклонский Игорь,
Ра Алиса,
Рабин Анатолий,
Радуга Наталья,
Ракитская Эвелина,
Ребер Николай,
Рубакин-Хвостов Николай,
Рубин Михаил,
Савченко Марина,
Сагнаев Аскар,
Сафин Михаил (Шрайк),
Сёмин Евгений,
Сергеев Владислав,
Сергиенко Геннадий,
Стрелец Вик,
Суворов Александр,
Тенигин Андрей,
Тищенко Михаил,
Трифонова Алена,
Трифонов Иван,
Трояновский Игорь,
Тулаба Альгирдас,
Тюренков Василий,
Улыбина Юлия,
Уран Евгений,
Феофанова Наталья,
Чаговский Павел,
Черезов Юрий,
Шалагинова Евгения,
Шенфельд Ольга,
Широглазов Андрей,
Ширяк Евгений,
Шляхова Надежда,
Шувалов Руслан,
Элго Маргарита,
Юдовский Михаил,
Юфит Татьяна