Виталий Иванов

Бытие или "интрасферное восприятие?"

«Галактический Ковчег», «Философский штурм», «Проза.ру», «Facebook»

Книга 5

Санкт-Петербург
2022

*Феано. Эхо Насими *)*

«В меня вместятся оба мира, ...но я в миры не помещусь.
Я — суть, вне места и эфира, ...и в бытие я не вмещусь...»
А всё, что было, есть и будет - всё воплощается во мне.
Не вопрошай, идя за мною. Я в объясненья не вмещусь.

...Не станет время ждать пришедших, тебя, других... уйдёт вперёд.
Прозревший суть, себя нашедший, Закон Единства изберёт.

Мир создан Замыслом Вселенной, что не вмещается в сей мир,
Умом владея дерзновенным, ты знаешь чувственности пир,
Но и страдаешь ты немало, как тень иного существа,
На острие времён кинжала узри таинственный сапфир.

Ты жаждешь мира совершенство постичь хотя б на краткий миг,
Не достигая всё ж блаженства, ибо ты в нём, а он… родник.
Нет остановки на мгновенье, миры летят через тебя,
Лови, коль можешь, Вдохновенье, сдержи порыв исторгнуть крик.

...И вся Вселенная с тобою закружит млечною тропой,
И тайны вспыхнут над главою... Лови, танцуй, сияй и пой!

****) Насими (1370 – 1417)***

Составил
Виталий Иванов

Бытие или "интрасферное восприятие?"

Книга 5

Санкт-Петербург
2022

Обсуждения на сайтах:

«Галактический Ковчег»
«Философский штурм»
«Проза.ру»
«Facebook»

Книга публикуется в авторской редакции.

Виталий Иванов
Бытие или «интрасферное восприятие»? «Галактический Ковчег». Книга 5 / Составил Виталий Иванов. – СПб.: Серебряная Нить, 2022. –338 с.

Виталий Иванов - петербургский философ, поэт, действительный член, профессор Академии «Русской словесности и изящных искусств (АРСИИ)» имени Г.Р. Державина, состоит в Российском Межрегиональном Союзе писателей.

В книге представлены не вошедшие в предыдущие 4 книги серии обсуждения мировоззренческих идей под общим брендом «Проект «Вселенная» с Феаной, руководителем проекта «Галактический Ковчег» и другими его участниками, 2006 - 2021 года.

© В.А. Иванов, 2022
© Рисунок обложки из Интернета

2006.05.30 Рецензия на «Иванов-Лесненко. Переписка без правил, 1» (Виталий Иванов)

https://proza.ru/2006/03/30-114

Виталий, было любопытно читать, хотя лишний раз убеждаюсь:
Все зависит от того, кто смотрит и зачем:)
«Познай себя» уже не так актуально звучит, как «Пойми себя», кто ты и зачем...

ИЗБРАННИК

Однажды человек возвысился до Бога и понял, что ему было даровано великое счастье причастья божественному миру, раздвинувшего внезапно границы его восприятия до бесконечности… После этого откровения он стал еще больше прислушиваться к внутреннему голосу и интуиции и понял, что ему открылись многие тайны вселенной, осветившие и его земное бытие светом Знания…

Почувствовав себя знающим и достигшим обители Бога, он увидел, что другие люди бесконечно далеки от него и его Знания. Испытав сострадание к незнанию людей и к их жалкому существованию, он догадался, что ему нужно нести им свет Знания. Попытавшись поговорить об этом с обычными людьми, он понял, что его принимают за сумасшедшего фанатика или слепо верующего… Тогда он осознал, что нужно прийти к людям, понимающим хоть немного сущность мира и значение божественного Знания. Когда он нашел таких людей, то понял, что каждому из них по-настоящему интересны и дороги их собственные вера и Знание. С состраданием он произнес:
- Слушайте меня! Я пророк. - И услышал в ответ многие голоса:
- Я тоже пророк.
- Я - избранник Бога!
- Я - мессия.

Только тогда он постиг, что мир вокруг и люди вокруг, это отражение его внутреннего состояния готовности стать единым, он замолчал… Решив, что все другие люди ошибаются, пророк уединился. Но молчание и одиночество стали невыносимыми, и тогда… он вспомнил, что был просто человеком, ищущим божественные высоты и откровения каждый день, час и миг своей жизни.

Сказка из цикла «Царица»
https:// sseas7.narod.ru/50.htm

Феана 30.05.2006 17:15

Красивая сказка! Но я думаю все-таки по-другому. :)

Бог просыпается и осознает Себя в нас. Мы – дети Его. Он создал нас для продолжения Творения, которое было до сих пор, в основном… бессознательное. Теперь же, на этом этапе, мы, осознавая божественное провИдение, делаем – те, кто понимает – то, что Он хотел, чтобы мы сделали.

«Хотел» - это на человеческом языке. :)

Он ничего не хочет, Он делает… объективно, не субъективно… за всех нас… в том числе и усилиями нашими делает то, что… сделано может быть. Остается лучшее. И Он этого хочет, пускай бессознательно… но – через нас… всех! Потому что Он – не один, все в – Нем, все «я.

Одно из важных положений моей философии в этом и заключается, что **у Бога нет единого «Я», супер «Я». Бог – множественен. Он – во всех наших лицах. И мы – в Нем, как части в Целом. Ни одна из частей не является Целым, но все мы – один организм. И, если хотим быть здоровыми… должны заботится о Едином, Целом, а не противопоставляться друг другу.**

Мы – разные, но части одного и того же! :)

Спасибо Вам, Феано!

Виталий Иванов 31.05.2006 13:07

Виталий, спасибо.

Мои взгляды на мир близки вашим, если найдете время для Диалогов (Сказки Мудрецов), увидите, насколько близки. А, возможно, примете участие в дискуссии:)? Нюансы, конечно, есть... например, Ибн-аль-Фарид говорит о желаниях:

Ученый мир, мир просвещенный знает твердо:
Все куклы мира, что случайностью явились
В театр жизни и движенью научились,
Все существуют, как Его тела, покорно...

Манифестацией Его деяний мысли,
Творца, что действует желанием Своим.
Вся красота всех форм созданий перед Ним,
Что куклы, тени, что завесы - наши жизни...

Но откровением для нас явилось то,
Что мы желаем только то, что хочет Он.
Добро и зло, борьба враждующих сторон -
То нитки действий Кукловода, мир Его...

И о мере счастья и мере страданий... С одной стороны, вы правы, они взаимосвязаны, но есть другая сторона - качество того и другого... Согласитесь, что счастье и страдания ребенка несоизмеримы с глубиной чувств взрослого человека, причем именно по качеству, а не по количеству или времени их проявления. Тут есть над чем подумать:)

Феана 02.06.2006 09:05

Феано!

Конечно, мы говорим не только лишь о количествах счастья, страданий. С духовным ростом, с развитием сознания… страдания от несовершенств мира, радости от его совершенств углубляются качественно; все восприятие и осмысление становится разностороннее, многообразнее. Т.е. не только продлеваются шкалы данных нам от рождения качеств, но увеличивается количество шкал, качеств как таковых.

А где вы там дискутируете? Много работы, дел всяких… Но, может быть, загляну. :)

Виталий Иванов 02.06.2006 12:13

Без красоты восприятия давно бы погибла...
Заглядывайте, конечно. :)
У мудреца всегда в запасе время есть:)))
Здесь и о сути, сущности, формах времени: http://edu.of.ru/ezop/
(Вход слева - проект Диалоги)

Феана 02.06.2006 14:00

в этот раз читая, (опять не всю:) переписку), на эту фразу Сергея обратила внимание:

«...Но я говорю с вами, и мне достаточно, того что мы понимаем друг друга, даже если со стороны кажется что один из нас (пусть я) несет чушь.. и если вас волнует, понимает ли меня кто-нибудь кроме вас.. то меня это совершенно не волнует.. мне вас достаточно..

Понимаете в чем разница.. Вы думаете, что есть универсальный язык понятий и терминов.. Конечно он есть.. Но все дело в том, что он лежит за пределами слов..

И как только вы начинаете ...»

Лучше расскажите, какие дела сделаны вами, как Председателем?
И вообще, что вы называете Делом?

Феана 15.12.2006 12:51

2006.05.30 Рецензия на «Возможно ли быть счастливым философом или поэтом?» (Виталий Иванов)

https://proza.ru/2006/05/24-107

Очень любопытная тема!:)
Интересно, а с кем спорите, Виталий?

И почему не видите счастливого первого философа Пифагора?
Каких замечательных учеников он воспитал, а сколько веков, даже тысячелетий(!) его светлое имя и великое Учение живут в памяти народов...
Счастливые Гомер, Руми, Орфей... они ведь живые Поэты! Счастье - это внутреннее состояние, примиряющее со всем миром. Учения и творения таких Поэтов и Философов реализовано во всех временах в тех немногих людях, которые, соприкасаясь с их светом, загораются и светят сами, излучая любовь и счастье, как сердце Данко...
По-вашему, я обманщица или идиотка?
Впрочем, книга притчей Идриса Шаха, моего Учителя, так и называется: «Мудрость идиотов»...:)

Феана 30.05.2006 17:43

На мой взгляд :) счастье это, действительно, - «внутреннее состояние». Но не «примиряющее нас с миром» - мы с ним неразрывны всегда - а то состояние, когда что-то нам удается особенно! :) Особенно – в каком смысле? А именно в том, что наши движения, цели, мечты и осуществление их совпадают с «объективными» :) мировыми необходимостями. С тем именно, что мир от нас ждет. В буквальном смысле этого слова, Феано! :) Он ждет и надеется, что мы осуществим то… что должны, что нам предназначено осуществить.
И именно, когда мы делаем это, осуществляем (сознательно? бессознательно? – разумно?), мы чувствуем… как будто кто-то ведет нас, что-то нам помогает… :) Бог? Мир? Не важно…
А мера счастья отвечает мере страдания… Всегда. Почему? Наверное, потому… что мы хорошо понимаем не что-то одно - всё или же ничего.
Поэтому… мудрость, на мой взгляд, и состоит… :) Увы!
В современном мире, реально трудно быть мудрым. Но, тем не менее, мы делаем что в наших силах, Феано. Спасибо Вам!

Виталий Иванов 30.05.2006 22:58

Виталий, интересно вы говорите, близко к сути, но рядом с нею...

... «внутреннее состояние». Но не «примиряющее нас с миром» - мы с ним неразрывны всегда - а то состояние, когда что-то нам удается особенно! :) Особенно – в каком смысле? А именно в том, что наши движения, цели, мечты и осуществление их совпадают с «объективными» :) мировыми необходимостями. С тем именно, что мир от нас ждет...»

Взгляните, на минуточку только, моими глазами на мир, Вселенную, Космос, который и есть вы сами! Не внешний, «объективный» мир, а именно внутренний, субъективный... Мир от нас ждет одного, нашего осознания себя Миром! А потому и говорю о примирении с миром, с собой, со своей сутью... Это длительный процесс, понимаемый по-разному каждым живущим человеком. Но... как можно назвать человека, уверяющего других, что этот мир исключительно его субъективное восприятие? Экзистенциалист, сумасшедший, идиот... вот я есть перед вами... :)

Феана 02.06.2006 09:12

Феано!

Конечно, мир, который каждый из нас видит, в каждом случае - субъективное восприятие. Поэтому вы вовсе не сумасшедшая. :) Мир един, восприятий его может быть сколько угодно. И должно быть!

От сумасшествия именно эта мысль и спасает. У Мира нет единого супер «Я», он смотрит сам на себя, слушает, обоняет и осязает мириадами наших глаз, ушей, носов… прочих органов ощущений Природы и человечества.

То же самое можно сказать о Боге. На мой взгляд… :)

Я иногда смотрю Вашими глазами. У Вас очень красивое мировосприятие. :)

Виталий Иванов 02.06.2006 12:03

Да... и ваши, и мои - все глаза Бога.

Смотри на жизнь, как на источник всех даров,
Смотри на беды, как на корни для добра,
А на добро, как на проверку для ума,
Но в ум смотри лишь через сердце - взгляд Богов.
http://www.stihi.ru/2002/03/16-389

Феана 02.06.2006 14:07

2006.08.18 Рецензия на «Мечта». (Виталий Иванов)

https://stihi.ru/2003/05/12-744

У каждого человека есть собственная Мечта, осознанная или же неосознанная. Именно ей он и отличается от других. Это вершина развития мира внутреннего, главная идея всей жизни; то, для осуществления чего в мире внешнем каждый готов употребить все свои силы, задействовать все данные ему от природы способности и приобретенные в жизни умения.

Мечта - это любимое детище, она глубоко индивидуальна, а следовательно, максимально отличает данного человека от остальных, всего уже существующего; максимально может дополнить, развить, улучшить, украсить уже существующее. Мечта - концентрация потенциальных возможностей, квинтэссенция личности; то, что в случае воплощения в жизнь оставит наибольший и лучший след во Вселенной.

Что, если раскрепостить эти потенциалы, не только не мешать, наоборот, помогать их реализации - настолько, насколько вообще это осуществимо в конкретных условиях? Не навязывать человеку образ мыслей, идеологию, веру, профессию, рабочее место… Наоборот, идти от личности, инициативы, всячески помогать ей реализоваться, а не употреблять власть.

К чему это приведет?

1. Счастью человека, который реализует собственную Мечту. Ведь процесс реализации в жизнь Мечты и есть - счастье.

2. Общество получит максимум из того, на что способен каждый человек от рождения. Потому что никто никогда не трудится так, как трудятся, воплощая в жизнь собственную Мечту.

3. Максимально возможное развитие получит Вселенная, т.к. главным творческим началом ее ныне становится человек. Реализуя свою Мечту, мы исполняем заданную нам миром и Богом Миссию.

«Определение Мечты и ее осуществление - исторически значимая реализация личности.»

Виталий, очень лаконично и верно говорите.

Но, если начало мира полагать ошибкой, то и конец будет ошибкой Разума, а само слово «ошибка» несет негативный оттенок в уме человека и как бы поощряет его собственные ошибки...

Мечта, как и цель, как и все на свете, есть бесконечно изменяющаяся по форме и сути «субстанция», которая сначала (неразвитому уму) видна, как в мутном стеклышке, потом яснее, потом оказывается оформлена в слова и достигается в течение жизни, потом... осознается ее истинная суть, вызывающая необходимость смены устаревшей формы, затем... все как бы сначала:) но на другом уровне...

Не похоже ли это на игру с самим собой высшего Разума... посредством умышленного создания им возможностей запускать игру снова и снова...

Вот почему я полагаю, что начало миров Вселенной это не ошибка, и не случайность, а заданная умышленно программа развития.

Жаль, тут нет адресации по ссылкам на другие ресурсы, а потому:)
http://www.proza.ru/2006/08/18-138

Феано 13.12.2006 15:32 •

Конечно, то, о чем вы говорите Феано, - один из важнейших вопросов. Наш мир – чья-то игра, кто-то/что-то нас контролирует, или мы предоставлены сами себе?

Мы с вами сходимся в том принципиально важном положении, что в бесконечной вселенной Разум может достигать такого могущества, что в его силах создавать и разрушать колоссальнейшие миры, по количеству материи состоящие, возможно, даже и из галактик.

Вот Он творит, охватывает разумными связями все большие квоты материи… Именно эту, все возрастающую количественно и качественно, взаимосвязанную информационную систему (ИС) я и называю Вселенной. Она возрастает в бесконечной вечной вселенной, не структурированной разумными связями.

Что может ограничить развитие, строительство таковой Вселенной? Начало ее (допустим!) – возникновение нового Разума, в нашем случае – человеческого.

А прекратится развитие в трех случаях:

1. Воздействие на нашу Вселенную (глобальную ИС) извне, превышающее прочность внутренних связей. Это – столкновение, например, с другою Вселенной, иным Разумом, война. Или какая-то глобальная внешняя катастрофа.

2. Ошибка Разума. Апокалипсис в результате Ошибки.

3. Сознательное саморазрушение Разумом своей Вселенной, Себя Самого. Это, на мой взгляд, тоже Ошибка. Считаю, что объективных неизбежных причин прекращения развития глобальной ИС (Вселенной) в бесконечной вселенной нет.

После разрушения Вселенной, уничтожения высших связей – жизни и Разума, звездных систем – однажды в какой-либо из точек вселенной

начинается новый этап развития. Потому как в самой основе материи заложено стремление к творчеству. И однажды, в результате «игры» случая с необходимостью там возникает нечто аналогичное жизни и, затем, Разуму.

Вы полагаете, что этот процесс извне контролируется. Причем, даже кто-то просто «играет»…

А я думаю, - нет. Зачем? Разуму достигающему уровней способности зажигать новые звезды, галактики, создавать миры… есть чем заняться иным, нежели возвращаться, по сути, в свое прошлое и наблюдать что-то похожее на собственную историю.

Хотя это не исключено. Но! Однозначно – не само «наблюдение» является Смыслом. Это, возможно, одна из бесчисленных экспериментальных площадок. Никоим образом не «игра с самим собою».

Жизнь, вообще, - не «игра», Феано! :) Те, кто только играют, в этой жизни – никто. Неужели вы думаете, Бог будет играть? :) **Он – творит, а не играет! Творец и Творение, это – одно!**

«Творец и Творение»

http://www.proza.ru/2002/03/19-105

PS. По вашей ссылке я отвечал, Феано.

Виталий Иванов 17.12.2006 14:37

Виталий,

верно, я почти согласна с этими словами: - Он – творит, а не играет! Творец и Творение, это – одно!

Лишь вместо «а не» я ставлю союз «и»:)

Феано 17.12.2006 17:48

Все же дополню свой ответ... на эти ваши слова:

«...Что может ограничить развитие, строительство таковой Вселенной? Начало ее (допустим!) – возникновение нового Разума, в нашем случае – человеческого.

А прекратится развитие в трех случаях:...»

Виталий, ошибка (в данном случае, ваших рассуждений) в том, что некто разделяет начало и конец (чего-либо), в этом случае ошибка фиксируется (умом) временем жизни и завершением процесса (катастрофой, например). Однако, все временное и завершающееся существует благодаря наличию безвременного и бесконечного.

Просто побудьте наедине с этой мыслью...

Феано 21.12.2006 11:46

Так я это не отрицаю. :) **Наша Вселенная возникла, существует и развивается в бесконечной вечной вселенной… вездесущей, неограниченной, неизменной в непрекращающейся череде своих изменений. В этой вселенной, бездонном вместилище случая, рождаются и умирают частицы, атомы, тела, звезды, Вселенные разных размеров.**

Не вижу, Феано, «ошибки». :)

Виталий Иванов.Миниатюры 21.12.2006 16:58

2006.08.24 Рецензия на «Никто обо Всем» (Феана)

https://proza.ru/2006/05/31-244

«отождествить себя с Ним. Это под силу ментальному сознанию, в это состояние человек может подняться, забыв о собственном «я».»

Согласен, Феано. Только не себя – с Ним, а весь мир – с Ним.

Мир - твой. Ты в нем хозяин вместе со всеми сущими «я».
Мир - это ты. Ты - одно из его бесчисленных «я»!

http://www.proza.ru/2001/06/15-25

С теплом, уважением,

Виталий Иванов 24.08.2006 15:54 •

Виталий, согласна. Спасибо за визит)
Просто иногда в одно и то же слово можно много разного вместить, в зависимости от контекста и обстоятельств мыслепроцесса:))

Если я мир, (а я мир), то **какая разница:**
отождествить
«себя с Ним» или «мир с Ним»?

Да... у вас там переписка тяжелая... нейрохирург... однако:)

Феана 25.08.2006 19:55

Очень интересный человек! :)
Мы с ним даже выставили нашу переписку – «Отвечает Председатель «Центра Вселенной». Но это, действительно, наверное, не для всех. И надо вчитываться. :) В общем, Сергей Лесненко совсем не плохой человек и замечательный автор.

Виталий Иванов 28.08.2006 17:06

Виталий, спасибо за рекомендацию, навещу обязательно!

Но такие объемы переписки для меня тяжелы:), со своими бы справиться...

Феана 29.08.2006 09:44

Понимаю. :) Что да, то да. Записывать не успеваю, не то что читать. :)
Когда-нибудь… какой-нибудь искусственный интеллект прочтет все. :)

Все в порядке, Феано!

Виталий Иванов 29.08.2006 14:34

А вот и напрасны надежды на «уроки чтения» искусственного интеллекта. Скорее всего, он будет материалистом и прагматиком...:)

Виталий, думаю, что сам писатель и обучается до некоторого предельного уровня понимания им самого себя. Тогда слова... становятся излишними.

Я прислушалась к вашим замечаниям о рассказах про Границы и предварила их отдельным Предисловием - О Законе!
Спасибо вам!!
Буду дальше дорабатывать, сокращать и шлифовать, благо такая возможность есть...:)

Феана 29.08.2006 20:46

Феано!
Совершенно нормально. :) Рад! Я лично свои тексты - в особенности, конечно, стихи, но и прозу, не поверите, правлю иногда сотни и тысячи раз, возвращаясь – снова и снова.
Первые стихи написаны в 1970-ом. Вот с тех пор я их ежегодно перечитываю множество раз и каждый раз что-то меняю. Нахожу новые строки. Иногда в каких-то местах возвращаюсь к старому варианту… В конце концов, становится лучше. Надеюсь. :)
Прозаические тексты удается перечитывать реже, но тоже – множество раз. Такие вещи, скажем, как «Глагол Божественный Сущего» переделывались – десятки раз.
Так что… Вот так. :)

С уважением и теплом,

Виталий Иванов 30.08.2006 11:02

Виталий, вы для меня пример правильного отношения к творчеству.
Спасибо вам!

Я пишу уже вечность, десять лет, половина из которых была ливнем рифмы... откуда я черпала знания. Улучшать стихи, значит делать их искусственными, как цветы на газоне, но полевые-то сердцу ближе...

Они не цель, а средство.

Думаю, что физически не смогу даже один раз перечитать все написанное, но прозу буду редактировать, сама для себя:)) в творческих паузах.

Работа скульптора превращается в работу ювелира...

Феана 30.08.2006 19:46

2006.09.12 Рецензия на «Игра Бога в НеБога» (Феана)

https://proza.ru/2006/08/18-138

Доброе время, Феано!

Прочитал несколько мест. Очень большой объем… И ощущение, что я заранее с Вами во многом согласен. :)

У меня – РАДОСТЬ ! Написал бы по почте, не знаю вашего адреса. :)

Вышел 3-й номер журнала «Золотое слово», издания АКАДЕМИИ РУССКОГО ЯЗЫКА И ИЗЯЩНОЙ СЛОВЕСНОСТИ им. Г.Р. Державина.

В нем опубликована – наконец-то! - моя статья «ПРОЕКТ ВСЕЛЕННАЯ». Точнее, первые две ее части «Космические начала» и «Общество Реализуемых Возможностей». Продолжение следует.

Это – принципиальный прорыв! :)

Обложка журнала здесь:

https://stihi.ru/2015/05/30/7798

http://www.arsii.ru/magazines.php

Полный текст статьи можно посмотреть на Прозе.ру

http://www.proza.ru/2001/12/31-26

или Стихи.ру

http://www.stihi.ru/2003/05/19-342

И еще в журнале опубликована поэма ГАГИКА БЮРАКАНЦИ АРУТЮНИ «КОСМОС ЛЮБВИ» - моя литературная обработка с подстрочника армянского. Помните? :)

Авторизованную обработку поэмы можно посмотреть здесь:

http://www.stihi.ru/2005/02/28-462

С искренним уважением и теплом,

Виталий Иванов 12.09.2006 15:47

Поздравляю, Виталий, сердечно рада за вас!!

Ваша статья так и пышет оптимизмом, позитивными течениями мысли, что замечательно. Но и последовавшие дискуссии по поводу... вызывают интерес, поскольку оппоненты пытаются заземлить вас в этой реальности, к которой привык наш ум. Думаю, прекрасно быть идеалистом, материализующим свои светлые Идеи! Как думаете, почему Платону не удалось, а Пифагору, а Кастанеде? Какие выводы?

Как и вы... я тяготею к идеализму:)

Виталий, я по наивности думала, что девичья память лишь у старушек бывает:)) Неужто забыли, что ваша страничка на сайте Сказки мудрецов, где и адрес и звездные координаты галактики точно указаны?

Пишите, обсудим сначала это:

«...Все, что имеет начало, имеет конец. Конец Вселенной, если он не вызван воздействиями извне, превышающими энергию высших взаимосвязей системы, - это Ошибка Разума...» (В.И.)

А начало - не Ошибка?

С теплом,

Феана 13.09.2006 10:55

Конец предыдущей Вселенной – Ошибка предыдущего Разума.

Старая Вселенная распалась из качественно многомерной сферы в маломерную, количественную. Разума нет. Однако сразу же начинается процесс развития в различных точках неорганизованной вселенной. В одной из таковых точек развития однажды возникает жизнь (или нечто аналогичное жизни), а потом – Разум. Новый Разум новой Вселенной. Который развивается, расширяется в бесконечной вселенной, строит свою Вселенную – до своей Ошибки.

Вот так я думаю. :)

Я, скорее, не идеалист – пантеист, отождествляю Бога и Мир. Полагаю в едином мире, частями которого сами являемся, мы выделяем материальное, идеальное и активное. В общем, все это есть в статье. :)

Спасибо Феано!

Виталий Иванов 13.09.2006 11:16

Я же спросила о начале...

«...Конец Вселенной, ... - это Ошибка Разума...»
А начало - не Ошибка?
:)

Феана 14.09.2006 19:57

«Начало», Феано, - обратная сторона «Конца». Следствие. Без «Конца» нет «Начала». По крайней мере, некоторых начал. :)

Конец Вселенной может быть осознанным, неизбежным или произойти в результате Ошибки Разума. Я лично склонен считать, что в бесконечной вселенной нет объективных, непреодолимых ограничений и

теоретически, расширяя квоту материи в лаборатории (нашей Вселенной), включая все новые объемы материи в сферу действия Разума, развитие может продолжаться неограниченно долго с непрерывным расширением сферы качеств (возрастанием множественности и разнообразия мира). До Ошибки.

Виталий Иванов 15.09.2006 09:39

Вы говорите:

«...развитие может продолжаться неограниченно долго с непрерывным расширением сферы качеств (возрастанием множественности и разнообразия мира). До Ошибки»

Расширение сферы качеств, как я понимаю, увеличение, экспансия, рост (количества воспринимаемых качеств, рост ума), но есть и естественная фаза уменьшения, сужение разнообразия, вполне уравновешивающая этап расширения... Вот и посмотрите, что получится:) Где ошибка?

Да, уровни сознания квантованы, дискретны (в нашем восприятии), но что есть Постоянство... Что позволяет избегать ошибки начала-0-конца...

Никаких слов не хватит выразить...

С теплом,

Феана 16.09.2006 10:58

Нет, Феано. :) Слова эти есть!

Расширение сферы качеств – это не только и не столько количественное расширение материальных и духовных пределов нашей в любой момент ограниченной все же Вселенной в среде бесконечной и вечной вселенной, в первую очередь, это именно увеличение КАЧЕСТВЕННОГО многообразия, разнообразия. Это рост числа КАЧЕСТВ – принципиально новых объектов и связей.

При этом каждая конкретная квота (количество - объем, масса) материи имеет вполне определенные ограничения по развитию – свой Коэффициент развития, имеющий конкретное численное значение. В простейшем, грубом приближении этот Коэффициент развития равен числу возможных переборов элементов в выделенной квоте материи (Вселенной). С расширением Вселенной, включением в нее новых количеств материи, появляется возможность для увеличения Коэффициента развития, появления качественно новых связей, объектов – увеличению качественного многообразия, роста сферы качеств.

Все, собственно, просто. Об этом и говорится в статье «Проект Вселенная». :)

В бесконечной вселенной имеется возможность – теоретическая! – неограниченного расширения и развития нашей Вселенной.

Что же такое Ошибка?

Я уж не говорю - все уничтожающая война, это понятно. Ошибка – Разума, неверный Путь, неправильно выбранное или организованное развитие – тупиковое. Ограничение множественности властных «я», вплоть до создания одного гипер «Я». Один ум, один путь. – Вот наибольшая из опасностей!

Нет, **должно быть много Разумов и много путей – государственных, социальных, экономических, философских, религиозных, творческих… и прочее, прочее. Только множественность и соразмерность властных «я», непрерывный их спектр, единая дружественная этика отношений на всех уровнях «я» - вот максимально возможная гарантия от Ошибки!**

Виталий Иванов 18.09.2006

2006.11.08 Рецензия на «Конец света...» (Феана)

https://proza.ru/2006/09/30-172

Значит, вы считаете сионизм – основною угрозой? Мировое правительство?..

Не ожидал от Вас! :)

Что ж, может быть.

Виталий Иванов 08.11.2006 17:26 •

Виталий, привет!

Я не стала вмешиваться в ваши беседы с Сергеем... но интересно...

Любой процесс (проект развития), а тем более, мировые, имеет автора, не так ли?

Идеологические битвы предваряют фактические, так? Так что же «может быть» по-вашему?

Феана 09.11.2006 10:08

Чтоб не быть голословным… :)

Посмотрите, если тема Вам любопытна

http://www.proza.ru/2006/01/19-94

«Из дневника и переписки с друзьями, 128»

http://www.proza.ru/2006/01/20-98

Или вот, например

«Кто у нас чмонеистовые?»

http://www.proza.ru/2005/06/21-68

Виталий Иванов 13.11.2006 11:02

Виталий, наверно, вы правы, ведя эти разговоры здесь...

Не думаю, что это даст желаемый вами результат, но прояснять свою позицию надо, и ваша позиция мне близка, понятна.

Я исхожу из того, что духовные битвы лежат в основе проявленных миров, и у каждой силы есть свое лицо, имя. Но... каждый человек - познающая и реализующая себя вселенная.

Политика дело политиков, а не поэтов..

С теплом,

Феана 13.11.2006 11:52

2006.11.27 Начало Ковчега. Из переписки с Феано

Виталий, я так рада!

Ваш адрес где-то в архивах, не найти было.

Вообще, уже подобралась сильная команда, не знаю, насколько кого хватит, но желание сделать Ковчег велико не только у меня.

Посылаю вам файлом тезисы для вводной части, хотелось бы сократить, и, конечно, узнать ваше видение с ваших высот... Я понимаю, что далеко не все мыслят одним форматом, даже единомышленники всего лишь видимость понимания, а копни глубже - Бездны:)

Пока есть вакантные места руководителя и координатора проекта, но должно пройти время осмысления, как я понимаю...

У меня эта идея родилась лет пять назад, но никаких средств и возможности не было, вот и получился вместо нее сайт Семь Морей для личных стихов... с благодарностью Учителям времен...

Теперь другой маршрут!

Если надо будет поговорить асей, то …….

А начальный список участников – на сайте «Мастерские Галактического Ковчега»

Полистайте их адреса прописки... просто подумайте, чем бы могли помочь общему делу:)

А как в Москве будете, дайте знать. Мы организуем 10 декабря первый слет на Былине.

Feano Feano 27.11.2006 18:32

Доброе время Феано!

Интересный Проект. Абсолютно без вопросов я могу выступать автором, т.е. выставлять свои тексты. Кстати, у меня к вам просьба. Нельзя ли изменить «Сказки В.Иванова» на «Сказки Виталия Иванова»? Это как-то привычней. :)

Могу прислать какие-нибудь тексты свои, близкие по тематике.

В организации сайтов и модераторстве я никогда участия не принимал, опыта не имею. Конечно, какие-то идеи могут возникнуть по ходу, но Вы уже знаете, я всегда отговариваюсь отсутствием свободного времени. Его у меня, действительно, не так много. :) Даже свои веще не успеваешь дописывать, разбирать, как следует редактировать. А планов много.

Могу участвовать в Форуме. Ну, и, вообще, по мере сил, - не отказываюсь. Но заводилы, организатора из меня не получится. Я, как всегда, в свободном полете. :)

С теплом и уважением к Вам, Виталий

ЗЫ. Да, присланный текст прочитал. Весьма интересно. Афористично. И близко по духу.

Что-то там править? Не знаю. Вроде, все хорошо.

Виталий Иванов 27 ноября 2006 г., 18:32:45

Виталий, привет!

Вот тут организовали временный **закрытый** форум, но надо бы найти более удобное место до старта Ковчега для обмена идеями и информацией...

Думаю, что в процессе строительства будем каждый искать применение своим силам. А пока прошу найти твои ссылки, связанные с тематикой сайта: этико-образовательной, научно-сказочной и др.

Мы тут все в свободном полете, у некоторых нет времени даже на обеденный перерыв от работы:), но решили поучаствовать и у нас, ПОСКОЛЬКУ ЗАИНТЕРЕСОВАЛА ИДЕЯ.

На Сказках я изменила название вашего раздела, надо было сразу мне сказать-то, как это я не догадалась... прошу прощения.

Успехов, до связи,
Феана

Feano Feano 29, 2006 12:41 PM

Доброе время, Феано!

На Временный форум я заходил, подписался на рассылку. Уже получил 2 сообщения. :)

Вообще-то, основная интересующая меня тема – «Проект Вселенная». Но отдельного сайта для этого нет.

Вот несколько ссылок, к примеру.
«Проект Вселенная»
https://proza.ru/2001/12/31-26
«Мысли о вечном»
https://proza.ru/2001/06/14-23
«На берегу реки и в реке»
https://proza.ru/2001/06/13-53
«Глагол Божественный сущего»
https://proza.ru/2001/06/15-25

«Десять заповедей природы»
https://proza.ru/2001/06/13-52
«Методология зла и добра»
https://proza.ru/2002/05/06-56
Стихов у меня – порядка 600. Часть из них Вы читали. Но не все. :) Страничка:
https://stihi.ru/avtor/ivanov_v
Успехов нам! :)
Удачи!

Виталий Иванов 29 ноября 2006 г.

Виталий, вот вы верно говорите про чукчу... писатель мало читатель :) К тому же моя любимая область сказки и первоисточники...
Я, конечно, буду знакомиться, по возможности... Но вам надо подумать, где вы поселитесь на Ковчеге, т.е. где будет вход на ваши странички по маршрутам или в одном месте?

Это и будет ваш сайт, хотя и интегрированный, но в своей части вы будете полноправный Хозяин. Картины на стенах, лоджии, танц. зал и т.д.

Проект Вселенная, это я знаю, читала... мало-мало грамоте знаю:), а имя у вашей Вселенной имеется? Может, сделать на нее вход с главной страницы, с одной из звездочек? Наш Ковчег... в тумане светит:) всех поместит, ведь галактика, с которой стартуем, по всей Вселенной и будет путешествовать...
Много нас на планете прекрасной... разных Вселенных...

А чтобы вас половину прочесть, надо бросить свои занятия и только читать... а я приглашала вас в свои закрома? Нет... Даже я сама всего не смогу прочесть еще хотя бы один раз в жизни:) Так думает чукча у костра, ожидая ушицу...

Посмотрите сайты других участников, может, какие мысли о структуре и появятся, но в запасе у меня вечность, так что временем могу поделиться:), когда надо заказывайте, сколько и какого качества.

Пока, Феана.

Feano Feano 29.11.2006 18:15

Хорошо Феано. Подумаю. Потребуется некоторое время, чтобы идея созрела.

Основная проблема у меня в том, что придумать-то я могу что-то, возможно, и интересное. Но! Я совершенно не умею разрабатывать и оформлять сайты.

Т.е., допустим, у меня будут идеи, даже детальный достаточно алгоритм… дальше что? Вот этого я не понимаю. :) Будет ли какое-то разделение функций? Не просто команда единомышленников, в которой каждый САМ создает свой сайт в рамках общего Проекта. Но – программисты, художники и т.д.

Виталий Иванов 29.11.2006

Виталий, я тоже не умею...:)

Но, когда, действительно, надо бывает, то обстоятельства помогают нам... замечали?

Так вот, пока у меня есть команда добровольцев, в том числе программист и художник, чей труд оплачивается их собственным интересом участия и присутствия на Ковчеге. Вот поэтому и можно заказывать и придумывать нечто, хотя единый стиль, имхо, должен быть.

Предлагайте, лучше ваши предложения и вопросы ставить на форуме, который вскоре заработает - новый адрес будет, а то существующий форум неудобен...

Пока все в ваших руках, надо делать дело, создавать Проект Вселенная! При участии тех, кому интересно.

Подумайте, как можно использовать уже существующую структуру
1. Обзорная экскурсия
2. Гавань Сказок
3. Лабиринт новых Наук и Цветок Знания
4. Сказочная Арт-Галерея
5. Галактические Новости – Маяк

А время поможет выбрать лучший вариант решения.

На форуме дам адрес нового места дислокации.
Феана

Feano Feano 30.11.2006 14:05

2006.11.30 Рецензия на «Мысли и афоризмы, 1» (Виталий Иванов). Отрывок

https://proza.ru/2006/04/28-176

. . . . . .

Понятное дело, третий лишний в беседах двоих...

Просто выделю фразу:

«...Ваша же трактовка, предполагает мою второстепенность ради вселенной, ради социализма, коммунизма, ради мира во всем мире.. Почему вы не хотите главным сделать человека, а не приносить его в жертву вселенскому прогрессу?

Давайте рассуждать наоборот? Вселенная – моя дочь и я ее отец? Тем более, как я и говорил, все что мы видим – это макромир.. ТО есть мы похожи на людей которые уставились в лужу и пытаются в ней растворитьcя, полагая, что она бесконечна.. Но это обычная лужа!... И парсеки.. это как расстояния между атомами – огромны, только для тех кто внутри атомов.. но не для тех, кто уставился в лужу и наблюдает в ней бездонное небо..»

Феана 18.12.2006 14:55

вы наверное хотите опробовать свои коготки, на практике.. остры ли они.. Вы проиграете, потому что еще не знаете этого результата..

Сергей Лесненко 19.12.2006 14:51

О, Сергей! И месяца не прошло! :))) Рад.

Виталий Иванов 19.12.2006 15:07

А я вспоминал вас… вчера. Как раз собирался ответить. :)

Вы никак не хотите примерить на себя тело Вселенной. А ведь когда-нибудь это случится. Вы станете отвечать за несколько большее количество материи, чем сейчас, ваше тело станет побольше. :) Скажем, размером со звезду или галактику. У вас будет триллион триллионов «я», и ваше сознание сможет проникнуть внутрь не только атомов, но и мельчайших частиц… которых вам сегодня не видно даже в лучшем из микроскопов.

Ясно, что звезды можно сравнивать с атомами. Я это делал не раз. :)

Возможно, на атомах тоже кто-то живет. Но, думаю, это происходит в более сложных мирах, чем наш, стоящих многими уровнями выше.

А когда мы по размерам сравняемся со звездами, каждый из нас… мы увидим - новые звезды. Которые окажутся, скажем, Вселенными. Мириадом Вселенных!..

И так может быть – без конца! Это и есть – развитие нашей Вселенной. Проект «Вселенная».

Вы спросите, а зачем это все надо… вам? нам? А почему же не надо? :) Разве интересен застой, пошлое постоянство? Где-нибудь на диване! :))

Феане
Рад, что к нам заглянули. :)

Виталий Иванов 19.12.2006 15:23

по сотовому очень неудобно - ни читать ни отправлять сообщения в интернете..

Сергей Лесненко 19.12.2006 19:53

Ясно Сергей. Удачи тогда! Жду! :)
С Наступающим, на всякий случай! :)

Виталий Иванов 19.12.2006 21:29

а был бы у меня новенький ноутбук...

Сергей Лесненко 21.12.2006 09:07

Будет Сергей. Верьте. Чем вера сильнее, тем желание быстрей исполняется.

Но верить надо по-настоящему. :) Ну, и делать, конечно, для этого что-нибудь.

Со своей стороны… и это не лишнее, и мне сердце подсказывает, все - сложится! И довольно-таки скоро. Самым замечательным образом! :)

Виталий Иванов 21.12.2006 11:01

замечательной может быть только смерть

Сергей Лесненко 21.12.2006 14:11

А вот в нее лучше не верить! :)

Виталий Иванов 21.12.2006 14:30

это все равно, что отказаться от истины или от новенького ноутбука..

Вам нужно попробовать свалить Феану. Тем более, что она этого давно хочет. Вы либо лишите ее многолетних иллюзий, либо лишите иллюзий в любом случае..

Сергей Лесненко 21.12.2006 20:24

Я немного этим уже занимаюсь Сергей. :) По-своему. :))
Мы с Феаной давно знакомы. А теперь вместе работаем над новым проектом «Ковчег» и старым «Проектом Вселенная». Там, кстати, т.е. в нашем с вами Проекте, интересная дискуссия развернулась с Владимиром Куземко. Но вряд ли ее можно осилить по сотовому. Увы!

Виталий Иванов 21.12.2006 22:35

а был бы у меня новенький ноутбук, я бы осилил..

с Володей вы не дискутируете, каждый достает из чулана накопленное богатство. Вопрос: если это богатство, то почему оно лежит в чулане.

Сотрудничество означает, что вы не можете найти точек соприкосновения. Учения должны проверяться в схватке. Вы с Феаной как в тумане, слышите друг друга, но не можете стукнуть и поэтому сотрудничаете, чтобы хоть таким способом обнаружить противника и выманить его из укрытия для выполнения поставленной задачи. Я все таки работаю в органах и мне это очень знакомо не понаслышке..

Сергей Лесненко 22.12.2006 07:37

Клады однажды находят. :)

А с женщинами, Сергей, я не схватываюсь. У нас отношения немного другие. :)

Виталий Иванов 22.12.2006 16:53

Женщины по своей природе – рабыни и подсознательно ищут своего хозяина-мужчину, чтобы подчиняться ему, а когда не находят.. становятся писателями, поэтессами, политиками, философами.. как бы..
Вот и вы отказываетесь от своей роли вожака, от своего природного инстинкта и выбрали роль председателя и другие отношения… Не чуете вы чаяний народа, который хотите осчастливить..

Сергей Лесненко 22.12.2006 20:46

Чувствую… Интеллигентность мешает. Здесь, Сергей, надо, чтоб кто-то помог. Рассчитываю на вас. И я, со своей стороны, вам помогу. Председателю и его Заместителю надо друг друга поддерживать.

Значит, у вас все в порядке. Отлично! :)

Виталий Иванов 22.12.2006 23:02

Раньше мода была такая… партия должна была быть в курсе всех дел от.. и до неисчерпаемого электрона.. Человек, чтобы узнать о каком-нибудь открытии в области, например, биологии.. в начале должен был поинтересоваться, что по этому поводу думает партия и народ.. и дальше можно было уже не думать. Все учения, теории, философии, математики, физики.. изначально были ниже марксизма-ленинизма, который охватывал и объяснял все видимое и невидимое..

Моя диссертация по физике начиналась со слов... «22 съезд КПСС постановил..». А первая защита докторской провалилась, потому что я недостаточно полно раскрыл роль партии в повышении благосостояния советского народа.. И мою лаболаторию закрыли потому что в постановлении ЦК о моем открытии не было сказано ни слова.. я сделал его раньше партии.. Тогда я вступил в партию.. и оформил под докторскую.. рацпредложение ..Оно уместилось на одной страничке, но зато.. остальные двести страниц занимало краткое описание руководящей роли КПСС и ее вклад в науку… Так я стал академиком РАН.

У многих людей того времени осталась партийная привычка создавать глобальные теории космического масштаба, не упуская ни одной мелочи мироздания, рассматривая их как частные случаи.. ибо были свежи еще в памяти съезды и пленумы. Как-то на одном съезде забыли упомянуть целый народ.. и он перестал существовать. Существовал целый отдел партийных функционеров (идиотов) при ЦК, который следил, чтобы давать советскому человеку ответы на абсолютно все вопросы с партийной точки зрения…будь то, рентгеновское излучение, подшипники… запахи луговых цветов, мораль.. чувства..

Почему вас так раздражил Володя? Потому что он создал подобную вашему проекту модель мироздания, но дал ей свое название и свои определения? Но вы должны знать, что это проклятое наследие социализма, нас всех так учили.. Что подобные теории есть у каждого пенсионера.. это защитная реакция.. от невроза.. уйти в другой невроз..

У нас, в капиталистических странах никто не занимается разработкой подобных проектов, в этом нет необходимости… у нас не было КПСС и единственно верного учения, которое оставалось единственно верным даже в сортире. Наша философия построена на частных случаях из которых можно извлечь практическую пользу для конкретного человека..

Вы узнали Володю, он узнал вас.. в том, что и он и вы пытались скрыть все эти годы. Об этом не было сказано ни слова, про это нет ни одного слова, но они и не нужны… Вы реагируете на него без слов, а он на вас.. И если вы и он не можете об этом сказать, это не значит, что этого нет..

Феана – другой случай, она из другого поколения. Вы ее не узнаете, там, где нет слов. Стоит ей натолкнуться на подобного ей - софистика-схоластика и все ее умиротворение как рукой снимет. Но вероятность этого очень мала. Подобное учение не занимало умы миллионов людей и семьдесят лет нескольких поколений.

Недостаток всех космогонических теорий в том, что когда вы рассматриваете мироздание, вас самого как такового не существует в нем.. Но когда вы говорите о себе, как о создателе, тогда не существует вселенной. Это несовместимые вещи.. Что-то одно или ничего.. но и одно не может..

Если даже яблоко не может упасть вверх, если электрический ток не может не течь… Если даже самая малая частица из бесконечного множества не имеет свободы выбора, то несерьезно думать, что подобный выбор или свободу имеет человек, даже если он с этим не согласен. Поэтому, когда человек цепляется за действия, за волю, за выбор, за свободу, он просто обманывает себя и других…

Сергей Лесненко 23.12.2006 09:19

А это уже, похоже, Сергей, не по мобильнику. :)

Вы критикуете всё. На вас не угодишь! Вам ничего не надо… Плохой вы!

Обратите внимание! По-вашему, все, что делаю я, Володя, Феано – не нужно. Нужна только ваша кандидатская диссертация. И докторская. А все, что делают люди – все люди на нашей планете, - не нужно.

Я уж не говорю, на Родине… То, что делают в капиталистических странах, - тоже не нужно!

Мы пишем стихи – смешно. Разрабатываем космогонические теории – наивно. Пытаемся повернуть реки вспять – зачем это надо?.. Так, Сергей, можно докатиться до отрицания всех и всего. Не понятно только, зачем вы пишите сами?

Вот именно что, считая только себя – гением. А это же ведь не правильно! :)

Феано тоже ищет признания, хочет, чтоб ее похвалили. И Владимир этого хочет. Про себя мне говорить не удобно.

Вам что, жалко сказать несколько теплых слов? С вашей позиции огульного отрицания, какая разница вам, что болтать? Хаять или хвалить! А нам…

всем… было бы приятно получить несколько добрых слов от умного человека. И вам самому стало б приятнее. :)

Так вот стало бы всем хорошо. Все бы реализовали собственные возможности, поверили бы в себя, получили достойную награду за труд и задумки.

Как просто сделать людей счастливыми! А вы не хотите. Вот из-за вас нам приходится спорить. Потому что вы не примеряете нас, поддерживая верную точку зрения, а наоборот, вносите новый раскол… подталкиваете нас к спорам. А сами прячетесь в стороне… ссылаетесь на кпссэсы какие-то. Причем здесь они?

Как там, вентиляторы-то работают? :) Нагрузку выдерживают? Не входят в помпаж?

Я вот вашей жизнью вживую интересуюсь! :)

Кстати, ТТК, вроде, обиделась на меня. Ей богу, не хотел этого. Но, с другой стороны… она еще меньше вашего читает мои трактаты. И постоянно задавала вопросы, на которые я ответил давно и несколько раз. Вы, по крайней мере, таких вопросов не задаете. Я этого не люблю! Повторять сто раз то, что уже решено. Читайте! Все уже сказано. А если уж говорить, тут я с вами согласен, - то, что еще сказано не было! Дабы расширять сферу, а не плодить бесконечные копии. Мы же не копировщики! А вентиляторщики и академики! :)

На этой оптимистической ноте, пока и закончу.

С прошедшим Днем Энергетика Вас!

Виталий Иванов 23.12.2006 20:34

Да, я отрицаю все и вся…Я не говорю о нужности или ненужности, умно это или глупо.. хорошо или плохо.. Я просто отрицаю – все!

Вы хотите, чтобы вас с Володей и Феаной похвалили? Вы станете счастливыми? Пожалуйста:

« … О три величайших мудреца на небосклоне знаний! Ваш триединый разум пронзил пространство и время, осветив темноту невежества, в котором мы прозябали под гнетом собственных страданий. Вы подарили нам мечту и смысл жизни, о, лучезарные! Со времен палки-копалки.. И вот пришли вы… в белых тогах на голое тело и распростерли свои руки над человечеством...О, величайшие из величайших..»

Кстати, вы никогда не думали, почему, вам, троим нужна благодарность всего человечества? Неужели то, что вы создали, каждый .. может помочь всем, кроме вас? Почему ваши творения не помогают вам самим? Вы поднялись над миром, вы познали его, больше, чем любой смертный, все остальные – ниже вас, и потому логично, что они не понимают вас? А если они не понимают, то как они могут вами восхищаться или признать вас..?

Что же вы все трое создали такое непонятное? От которого вам плохо, если это не унесут от вас, а взамен не принесут звонкую монету. Возможно, вам просто нужно научиться делать звонкие монеты..? И тогда не нужно будет никаких добрых слов, ни признания или наоборот, их будет в избытке

Сергей Лесненко 23.12.2006 21:12

Сергей!

Кроме желания материальных благ, есть еще внутренняя альтруистическая необходимость помочь людям. Конечно, ничего не нужно навязывать, но хочется ПОДАРИТЬ.

И тут, когда наталкиваешься на непонимание того, какие подарки людям нужны – им самим, вступаешь, порой… в глубокое внутреннее противоречие.. Между пониманием, что ничего нельзя никому навязывать и не пониманием тех, кому ты даришь подарки, что им это именно нужно. :)

Вот и вы тоже. Пытаетесь подарить людям мысли свои… А многие ли вас понимают? Кроме меня?

И хоть вы и говорите, что вам ничего не нужно, не требуется никто, вы постоянно заходите к человеку, который вас понимает, слушает вас, читает, поддерживает разговор - принимает подарки. И вы за это не получаете ничего, кроме морального удовлетворения… неясного вам самому, но совершенно конкретного. :) Иногда. Особенно, когда вам представляется, что вам удалось меня «победить», вручить, навязать мне подарок, от которого я стать должен счастливее. И когда видно вам, что я – понял.

Разве это не счастье – дарить? И когда умеют ваши подарки оценивать! Это намного большее счастье, чем получать. Даря людям подарки - настоящие только, вы дарите, по сути, себя. Используете все собственные возможности. Помните «О потребностях и возможностях»? Вот это оно и есть. :) Использование полностью возможностей собственных, а не тупое удовлетворенье потребностей, вот – счастье.

А вы говорите… деньги там, ноутбуки… Зачем мне дарить вам ноутбук, когда я дарю вам – себя? И вы от этого счастливы. :)))

Поймите счастье свое! :) Это ведь тоже – познание самого себя…

Виталий Иванов 24.12.2006 13:00

. . . . . .

(Продолжение текста не имеет отношения к дискурсам с Феано. Опубликовано в переписке с Сергеем Лесненко.)

2006.12.15 Рецензия на «О Мечте, Миссии и судьбе» (Виталий Иванов)

https://proza.ru/2005/06/29-76

Вот вы говорите так убежденно, и как будто верно, для всех, а все разные... по природе своей и по генетике... Неравномерность развития - закон природы, имеется в виду развитие не только тела, чувств, ума, целей, мечты, сознания, но и смысла жизни...

Вы уповаете к Разуму - Богу, а я, например, к Любви - Сердцу Разума. Мечта моя выражена иначе, чем ваша, а смысл в дополнении. Но на практике же, в истории жизни народов постоянно идут войны, и жажда власти движет умами, ум по природе жаден:)

Помните, я говорила в притче Избранник эти слова -

«Только тогда он постиг, что мир вокруг и люди вокруг, это отражение его внутреннего состояния готовности стать единым, он замолчал…»

А вы, Виталий, уверяете -

«Почему бы государству, заботящемуся о правах своих граждан, не гарантировать это Главное право каждого человека в Основном Законе страны?

Не сомневаюсь, в Обществе Реализуемых Возможностей гарантия права на осуществление Мечты каждого человека будет закреплена в Конституции...»

Так как будем закреплять, идентифицировать Мечту, словами или без них?

Как быть с мечтами воинственного тирана, религиозного фанатика и пр.?

Феана 15.12.2006 13:19 •

Общество Реализуемых Возможностей реально может функционировать, конечно, только тогда, когда большинство людей сможет перейти от бытового сознания к космическому сознанию, которое полагает наличие доброй воли и желания блага миру, осознания неразрывности своей со Вселенной. Вселенная – Тело мое, я – ее Разум.

Однако же, у Разума не одно гипер «Я», но множество соразмерных «я», каждое из которых обладает собственной волей, умом, сознанием, находит собственную Мечту и исполняет индивидуальную Миссию.

И все это множество соразмерных, соборных «я» является в своей сумме – Инструментом Познания и Развития мира (ИПР), исполняет коллективную Миссию во Вселенной.

Материя, достигая уровня Разума, сама себя познает и сама себя развивает. Сегодня – это уровень человека, по сути, бытового сознания… стадия перехода к космическому сознанию…

«Космическое сознание»
http://www.proza.ru/2003/09/01-23
«Поправка к Конституции»
http://www.stihi.ru/2002/07/16-261

Виталий Иванов 17.12.2006 14:34

Виталий, не могу сказать правду о Космическом сознании, но вот теоретики уже и теорему обсуждают –

(Ссылка устарела)

Интересно, конечно, но мне ближе единство уровней не численное, тем более, не форменное, но возможно, структурное...

Формы, качества, содержание - все это постоянно изменяется со временем...

А вот о Мечте и ее реализации, это вы очень верно ведете речь. Я за... Общество Реализуемых Возможностей! Собственно, интернет некий аналог...

Феана 18.12.2006 21:55

Да, Интернет некий аналог. Но лишь виртуальный. Это как бы тестовая площадка, однако же, дальше требуется воплощение в мире реальном. И вот с этим пока не все хорошо. :)

Ссылка, Феано, не открывается.

Конечно, все изменяется. Но в информационных системах (ИС) высокого уровня – крупных сообществах (государствах) и, прежде всего, в Целом (Вселенной, Глобальной ИС) – не просто изменяется, развивается! Идет накопление исчерпывающей информации – т.е. возникновение все новых, и новых качеств. Развиваются ИС в целом и, соразмерно, все три ее аргумента – материальное, идеальное и активное.

Я рассматриваю Вселенную как сложнейшую совокупность, суперпозицию разноуровневых информационных систем. Высшие уровни ИС включают в себя низшие.

Феано! Такое представление несколько суховато, конечно. Но необходимо для понимания общей идеи, Проекта «Вселенная».

И ведь это та же самая идея о триединстве всего сущего, которая идет с древнейших времен и, например, в христианстве представлена Троицей: Богом Отцом, Богом Духом Святым и Богом Сыном…

Виталий Иванов 19.12.2006 11:48

http://physmag.hut1.ru/forum/topic.php?forum=6=16=3
та же тема:)
http://www.trinitas.ru/rus/000/a0000001.htm
целая академия
http://www.proza.ru/2006/11/30-118
Создатель Вселенных...
и так без начала и конца можно читать и писать... хочется Дела!

Феана 20.12.2006 15:17

да, не любит этот сервер отражать чужие ссылки:), пришлю почтой...

Феана 20.12.2006 17:38

Феано!

Не слишком ли много мы хотим от себя? Я, собственно, делаю что возможно. И, мне кажется, несколько больше. Но за последние годы я немного устал….

Каждый делает САМ - то, что может. Это главное. Меня уговаривать не надо уже. Но, мне кажется, пора и мне кому-то помочь. И Вам, наверное, тоже – надо помочь, Феано. Нельзя все тащить на себе.

А нет – так нет. Значит, время еще не пришло. :(

Если Вы обращаетесь к Пифагору – хорошее дело. Но у меня есть СВОИ разработки. Даже если это бред сумасшедшего – а вообще-то, у меня крепкая голова, была очень крепкая! – когда-нибудь разберутся. Не хотелось бы, чтобы так же, как с Пифагором - через три тысячи лет. Их уже – лет - просто может не быть.

Спасибо за ссылки. Интересная «Создатель Вселенной». Отметился.

Виталий Иванов 20.12.2006 22:30

Говорите - пора кому-то нам помочь - да ведь без помощи свыше ни дня не прожила бы... Это так и есть.

Я с благодарностью принимаю не только помощь Учителей, но более ценное - Любовь!

Что может быть ценнее? Какая материальная помощь сравнится с бесценным сокровищем?

Феана 22.12.2006 11:09

2006.12.18 Рецензия на «Иванов-Лесненко. Отвечает Председатель ЦВ, т. 2.1» (Виталий Иванов)

https://proza.ru/2006/10/25-78

Понятное дело, когда идет 2-ой том бесконечной переписки Председателя Вселенной с Царем другой Вселенной, то третьей может быть лишь... нет, конечно же, не я, Царица слушает да записывает свои сказки, третьей может быть лишь Она!

Ау, где же Она прячется, неужто не хочет сказать хоть словечко кому-либо из вас, хотя бы просто улыбнуться, совсем чуть-чуть, едва-едва заметно... на е четыре...

Феана 18.12.2006 14:41 •

В третьем томе она появляется. Под ником – Тень Трех Китайцев. :)
Впрочем, Она может появиться и под другим именем. Не исключаю! :)

Не «Председателя Вселенной» - я, Феано, не настолько оторвался еще от реальности. Председателя «Центра Вселенной». Почувствуйте разницу! :)))

Виталий Иванов 18.12.2006 14:55

И то правда, какая невнимательная...
Извините, пжл.
Председатель Центра Вселенной, это более точное звание:)
А с Тенью Трех Китайцев мы знакомы, это замечательно!

Феана 18.12.2006 21:47

2006.12.13 Проект вселенная. Строим все! Виталий Иванов (Начало обсуждения)

http://kovcheg.ucoz.ru/forum/49-23-1

АВТОРСКАЯ МАСТЕРСКАЯ НА ГАЛАКТИЧЕСКОМ КОВЧЕГЕ

Доброе время всем!

В данной теме предлагается рассмотреть смысл бытия человечества, наши задачи и цели.

На мой взгляд, **объективные устремления мира заключаются в творении новой, все более совершенной и прекрасной Вселенной.**

Главная задача Проекта «Вселенная» - найти ясный смысл жизни для человечества, совпадающий с объективными целями мира.

Основные тезисы можно найти в статье «**Проект Вселенная».**

http://www.proza.ru/texts/2001/12/31-26.html

или

http://www.stihi.ru/poems/2003/05/19-342.html

К сожалению, у меня пока нет своего сайта. Хотя в Интернете размещено довольно много стихов, поэм, философских эссе и трактатов. В основном на Стихи.ру

http://www.stihi.ru/author.html?ivanov_v

и Проза.ру

http://www.proza.ru/author.html?ivanov_v

2006-12-13, Виталий Иванов

Виталий,

вы такой бесконечный автор, как, впрочем, и некоторые из присутствующих здесь, что мало кто отважится взяться за изучение всего вашего материала...

Прочитав одну, две работы автора, обычно мы отвлекаемся на более важное для каждого из нас в данный момент... Понимая и принимая эту бесконечность, была выбрана новая модель - странствующего по галактическим мирам Ковчега, где каждый участник может создать свой новый интегрированный им самим персональный сайт, в рамках общих Целей. Так что, постепенно приглашайте нас в наиболее интересные или соответствующие нашим целям места вашего сетевого путешествия. Станьте ведущим маяком!

Буквально, можно пояснить на свежем примере встречи ковчеговцев:

http://kovcheg.ucoz.ru/forum/2-1-2

Когда я приезжаю на Былину, то вношу в ход ее бытия свою индивидуальность, не нарушая общей гармонии, но дополняя по своему усмотрению, т.е. не спрашивая Хозяина Места о том, что и как мне делать, но реализуя свои замыслы в контексте явленной миру Сказки.

Но вся тонкость(!) в том, что человек сам выбирает Время и Место в какой-либо виртуальной среде какого-либо сообщества...

Самостоятельный Выбор

по ориентирам или мостикам, ссылкам или даже намекам в текстах любого из наших сообщений - главное в знакомстве и узнавании друг друга...

Вы согласны с такой формой развития данного ресурса?

Если есть другие предложения, давайте обсудим

2006-12-13, Ваш Эзоп.

Почему же не согласен? Конечно, согласен. Я вот и дал первую сноску.

Проект «Вселенная» http://www.proza.ru/texts/2001/12/31-26.html

тоже можно рассматривать как красивую сказку. Которую хотелось бы сделать былью. Это добрая сказка, в которой исполняются все Мечты.

http://www.stihi.ru/poems/2003/05/12-744.html

2006-12-13, Виталий Иванов

Виталий, привет!

Мы уж с вами сто лет знакомы... Проект Вселенная - глобальный и плодотворный замысел автора. Вы делаете очень важную и полезную Работу.

И на Стихире пользуетесь заслуженным авторитетом, доверием многих, и я благодарна за то, что присоединились к нашему проекту.

Вот в третий раз прочла ваш проект с воодушевлением!

На некоторых моментах останавливалась, не соглашаясь или споря, это же естественно, у всех свое вИдение мира...

А потом думаю, надо ли спорить и не соглашаться, если каждая точка зрения правильна для ее обладателя?

Добавлено (2006-12-14, 11:42 Am)

-

Просто опешила, когда прочла у вас, что налоги надо брать с мертвых, а не с живых, оставляя все нажитое человеком после его смерти государству... кроме фамильных ценностей... Что-то в этом, конечно, есть... НО! Это ж сколько злоупотреблений тут же придумают изобретатели от бизнеса, старых людей не будет, поскольку они и не нужны государству, а тем более, они будут бедными, стремясь переписать имущество на детей. Но в гос. казне в распределительном органе начнется... не знаю что:)

Может, у меня искаженное представление о гос аппарате, и там есть бескорыстные, любящие свой народ люди? Как, например, Шах в ОАЭ! Я до сих

пор переживаю информацию о счастливом народе в счастливой стране, где нет не только нищих, но и бедных... благодаря законам, установленным любящим свой народ правителем...

Кредиты для граждан бесплатные, вся земля и недра принадлежат всему народу, иностранцы платят конкретному гражданину за его согласие на строительство очередного 60-этажного дворца, а там их уже тысячи... Вот настоящая сказка в бывшей бесплодной пустыне, населенной 30 лет назад одними кочевниками... Молодежь учится в лучших университетах мира за счет государства, военнослужащие получают 30 тыс долларов в месяц оклад, образование и медицина бесплатны и пр., все не перечислить... При этом, доходы от нефтедобычи составляют в бюджете страны менее 30%. Разве наша страна беднее? Следовательно, дело не в богатстве земли, а в богатстве души, ума и наличии Совести. Так думаю...

Добавлено (2006-12-14, 4:11 Pm)

Не могу не напомнить и об этом:

Пифагор, государственный идеал которого состоял в порядке и гармонии, был одинаково чужд и гнету олигархии, и хаосу демагогии. Принимая дорийскую конституцию как таковую, он стремился внести в нее новое устройство.

Мысль его была очень смелая: создать **поверх политической власти — власть науки с совещательным и решающим голосом во всех коренных вопросах**, власть, которая представляла бы высший регулятор государственной жизни. Над Советом Тысячи он поставил Совет Трехсот, избиравшийся первым советом, но пополнявшийся исключительно из числа посвященных.

Порфирий рассказывает, что две тысячи кротонских граждан *отреклись от обыкновенной жизни, от права собственности и соединились в одну общину*. Таким образом Пифагор поставил во главе государства **правителей, опирающихся на высшее знание** и поставленных так же высоко, как древнеегипетское жречество. То, что ему удалось осуществить на короткое время, осталось мечтой всех посвященных, имевших соприкосновение с политикой: внести начало посвящения и соответствующих экзаменов для правителей государства, соединив в этом высшем синтезе и выборное демократическое начало, и управление общественными делами, предоставленное наиболее умным и добродетельным. Совет Трехсот образовал, таким образом, нечто вроде научного, политического и религиозного ордена, главой которого признан был сам Пифагор. Вступление в этот орден сопровождалось клятвой сохранять абсолютную тайну, как это было в Мистериях.

Феано 2006-12-14

Спасибо за доброе слово Феано!

Налоги с мертвых, а не живых – не главная идея Проекта.

Хотя суть этой идеи в том, что в Обществе Реализуемых Возможностей (ОРВ) http://www.proza.ru/texts/2003/09/02-21.html

нет смысла сохранять или создавать потомственные элиты. Одной элиты вообще быть не должно. Образование – равно доступно, разве что в зависимости от одаренности, склонностей и желаний… Каждый получает шанс полной самореализации.

При этом, конечно же, не имеется в виду современный гос. аппарат. И, вообще, под ОРВ указана как бы отдаленная цель, а пути ее достижения, перехода – отдельная тема.

Согласен с Вами, многое зависит от доброй воли и культуры правителей.

Но должно быть много центров мировой воли и, в идеале, каждый может и должен стать Первым и Избранным – в том, где Природа, Вселенная дала ему наибольшие, исключительные таланты.

ОРВ – соборное общество Первых и Избранных.

http://www.proza.ru/texts/2002/04/06-38.html

Добавлено (2006-12-15, 10:28 Am)
И вот Вам Сказка
http://www.stihi.ru/poems/2003/09/15-531.html
от одного из Первых и Избранных

Он был творцом Вселенной,
Создателем идей,
Почти обыкновенным
Среди других людей.
Почти… Но как, о Боже,
Среди других идей
Себя он создал тоже –
Обычным из людей?..

2006-12-15, Виталий Иванов

Виталий, налоги с мертвых - это наименьшее, с чем я не согласилась
Но не пойму, надо ли выражать дальнейшее несогласие?
Лучше ведь усиливать позиции согласия!

Виталий, а ведь Сергей Л. верно сформулировал в рецензии мысль, я с ним согласна, но вступать в долгий разговор, как это получилось у вас с ним, не хочется, потому как нерезультативно. «Больше информации, максимально длительное развитие Вселенной«

http://www.proza.ru/texts/2003/09/25-39.html

и другие «больше» не решают проблему качества, не решат ее и массы - «народ», который якобы знает, что для него ЛУЧШЕ - хлеба и зрелищ...

Потомственные элиты, да, вырождаются, но лишь на физическом плане, согласитесь... лишь в мире постоянных перемен.

На мой взгляд, лучше один раз как следует вникнуть в один (любой) из вечных первоисточников... и один раз как дОлжно понять его суть, кристальными станут и другие источники!

Например, прочувствуйте Это

http://edu.of.ru/ezop/default.asp?ob_no=4189

Это лучше, чем написать тысячи книг или стихов, лучше, чем дискутировать годами...

Ведь каждый из нас знает, как должно бы быть, но на деле - одни разговоры... Каждый год народ избирает правителей и свою власть, а толку?

У Пифагора было Дело и ни одной книги для масс, а Идеи живут и обязуют делать дело, даже спустя 2500 лет... это о чем-либо говорит?

Ваши слова «мы можем дать миру вечность, направляя его» - это не лозунг, а самомнение ума...

Вечность есть и без наших попыток направить мир, разве не так?

И вы сами говорите о личности

http:/www.proza.ru/texts/2003/09/02-21.html

очень верно, но до того, чтобы стать личностью, много надо пройти и прожить...

А сказка ваша просто удивительно хороша!

2006-12-15, Феано

Феано!

Почему же не надо? Если есть вопросы и они вас волнуют действительно, спрашивайте! За всех мудрецов древности не отвечу. Но свою позицию с радостью поясню.

Кстати, с Сергеем Лесненко мы многие выяснили вопросы. Наших бесед уже накопилось 4 тома, более 600 страниц. Интереснейший человек! В своем роде, безусловно, Первый и Избранный.

И насчет предлагаемой ему должности Заместителя Председателя «Центра Вселенной»

http://www.proza.ru/texts/2006/03/30-114.html

он подумывает всерьез… а по большому счету, уже ее исполняет - И.О.

Безусловно, нужно вникать в чужие миры… Но, если ты не создашь собственный, жизнь окажется прожитою напрасно, Миссия

http://www.proza.ru/texts/2005/06/29-76.html

- не исполненной.

У каждого свое «это», сказки свои.
Вот, например, Глагол Божественный Сущего.
http://www.stihi.ru/poems/2003/01/04-220.html
Имеется в виду дать Вечность нашей Вселенной
http://www.proza.ru/texts/2003/08/25-39.html
, которую мы начинаем строить. Если не вечность… – все, что имеет Начало, имеет Конец – по крайней мере, максимальную длительность.

Именно это имею в виду, говоря... **Не удивительно ли сознавать, что мы можем дать миру вечность, направляя его!** Мы – это все человечество, Разум…

2006-12-15, Виталий Иванов

Виталий,
у меня вопрос к вам о вас, поскольку на все другие вопросы ответы дает Пифагор , а ему доверяю больше, чем кому бы то ни было...
Вопрос простой, **каков результат**?

Цитата (Виталий Иванов)

«с Сергеем Лесненко мы многие выяснили вопросы. Наших бесед уже накопилось 4 тома, более 600 страниц»

Расскажите, интересно же... и правильно ли я поняла, что вы давно уже строите вечную Вселенную?
P.S.

Загадочная тема у вас - ответов больше, чем просмотров

2006-12-15, Феано

Последнее меня тоже удивляет, Феано.
ЗЫ. Обновляю компьютер, проблемы. Извините, что отвечаю с задержками.

Видел Ваши комментарии на Стихире и Прозе.ру. Отвечу несколько позже. Ладно?

Пифагора, Феано, давно уже нет. Остались только его ответы… неизвестно на какие вопросы. Между вашими вопросами и его ответами – пропасть тысячелетий. И трудно что-либо разглядеть – невозможно! – с нашего края пропасти до его. В тумане видятся лишь ближайшие очертания, а дальше все расплывается, больше и больше…

По сути, вы отвечаете сами, используя какие-то к вам попадающие отрывки, тысячи раз переписанные тысячами людей. Каждый из которых, хорошо или плохо, приспосабливал мудрость к собственным нуждам. И вот вы продолжаете это дело.

В исходных же текстах из прошлого мы получаем лишь короткие телеграммы, в которых нельзя быть уверенными даже в смыслах узнаваемых слов.

Тем не менее…

Да, я давно строю Вселенную. Осознанно – с 4-ого октября 1992 года. Но это Вселенная – новая, наша. Я нигде не утверждал, что строю Вселенную вечную.

Вечность не предусматривает Начала - соответственно, и Конца. А у нашей Вселенной я Начало уже обозначил. Теперь остается Конец ее отнести как можно далее в будущее.

Вот это и является, думаю, основной нашей Задачей. Соответственно, Миссией. И это – моя Мечта.

Представляете Феано, какое поле творчества открывается? В бесконечной, вечной вселенной, по сути, нет пределов для познания и развития. И мы можем строить, расширять нашу вселенную – неограниченно! И Пределом здесь является, действительно, только - Ошибка.

Все, кто окажутся в месте рожденья Сверхновой
http://www.stihi.ru/poems/2002/10/14-247.html
, окажутся озарены ее светом!

С Сергеем мы, действительно, обсудили множество Тем.

Его точка зрения, как правило, не совпадает с моей. Именно этим и интересно наше общение.

Ведь согласно моей философии, у каждого собственный путь в пространстве и времени, каждому миром даны возможности уникальные, соответственно, у каждого – собственный опыт, свои ощущения, мысли… мировоззрение. Мир через нас смотрит сам на себя – миллиардами глаз; слушает сам себя… и, в общем, ощущает всеми возможными способами. Познает сам себя и развивает. И здесь Лесненко Сергей – чудесный пример.

Таким образом, моя философия как бы охватывает на высшем уровне его и мою. Т.е. общее охватывает единичное, и никаких нету противоречий.

Вот этим мы и занимаемся, каждый по-своему познаем и развиваем Единое – нашу Вселенную – новую. Реально, а не виртуально.

Т.е. я хочу сказать, что это вполне реальные планы… хоть они и представляются сказочно фантастическими!

2006-12-16, Виталий Иванов

Виталий, а почему уходите от ответа на прямой вопрос?

Повторю - вопрос простой, **каков результат**?

Вместо ответа на вопрос вы указываете день рождения вашей Вселенной и пытаетесь объяснить, как отодвинуть ее Конец... Разговорами на 600 стр. и более вас с Сергеем или конкретными делами? Или

Цитата (Виталий Иванов)

«вполне реальные планы… хоть они и представляются сказочно фантастическими!»

Планы все-таки не дела, и эти планы «отодвигания конца» не кажутся мне фантастическими...

И в моей Вселенной уже не раз зажигались сверхновые, кстати, в день рождения очередной звезды, зафиксированной земными учеными в июне прошлого года, вы меня не поздравили, увы и ах! понимаю, были заняты построением своей Вселенной...

Но что кажется удивительным, так это ваше сомнение в моем существовании и детское убеждение в том, что

Цитата (Виталий Иванов)

«Пифагора, Феано, давно уже нет. Остались только его ответы…»

Слава Богу, не упомянули Эзопа, а то он мог бы и рассердиться...

Все же хозяин форума... некрасиво, думаю, или ему тоже скажете: - Нет тебя, уважаемый, одни басни, сто раз перевранные остались?

Ой, не советую... знаю его характер, увы, сама не раз попадалась под горячую руку...

Ну ладно, не хотите ответить на первый вопрос, тогда ответьте на второй по поводу ваших слов:

Цитата (Виталий Иванов)
Добавлено (2006-12-15, 10:28 Am)

«И вот Вам Сказка от одного из Первых и Избранных
Он был творцом Вселенной,
Создателем идей,
Почти обыкновенным
Среди других людей.
Почти… Но как, о Боже,
Среди других идей

Себя он создал тоже –
Обычным из людей?..»

Вы обращались «о, Боже» к мертвому или живому?

Надеюсь, это не сложный вопрос?

Если не сложный, то еще вопрос, меня интересует, что значит в вашем понимании «высший уровень», относительно вас в 1992 г.?

Ваша Феана

2006-12-17, Феано

Феано!

Конкретным результатом нашего общения с Сергеем Лесненко является изучение, дальнейшая разработка

http://www.proza.ru/texts/2006/10/25-78.html

и распространение Проекта «Вселенная».

Естественно, возникший в исторической перспективе буквально только вчера, Проект подобных масштабов требует широкого и серьезнейшего обсуждения. И вот мы начали плотно его обсуждать. Сергей задает каверзные вопросы. Председатель «Центра Вселенной»

http://www.proza.ru/texts/2006/10/25-78.html

на них отвечает. Все большее число людей следят за обсуждением и к нему подключаются.

Разве это не конкретное дело?

Думаю, вы согласны с тем, что в самой концепции Проекта нет ничего плохого. Кроме хорошего. Так в чем же дело? Вы считаете этот Проект утопией, сказкой?.. Так вы же и хотите обсуждать сказки. А я бы сказал – Мечты!

Почему люди уходят в мир виртуальный? Потому что не верят в возможность реализовывать собственные мечты в реальности. Наш Проект ставит основною своею задачей предоставить возможность жизни не только лишь виртуальной, но полноценной, реальной, соразмерно развивая все аргументы Глобальной информационной системы (ГИС),

http://www.proza.ru/texts/2003/08/27-64.html

нашей Вселенной – материальное, идеальное и активное.

http://www.proza.ru/texts/2006/05/10-70.html

Конкретным результатом, Феано, кстати, является и подключение к обсуждению Вас.

Сверхновые рождаются где-то в бесконечной вселенной. Может быть, кстати, это тоже распад какой-то Вселенной, не нашей, чья-то Ошибка – другого Разума.

С большой буквы Вселенную я понимаю – и, наверное, это не совсем традиционное понимание – как сферу, ограничивающуюся пределами познания ее Разума, все расширяющимися пределами.

В бесконечной вселенной Вселенных столько, сколько Разумов. С большой буквы Вселенные непрерывно рождаются и умирают в бесконечной вселенной.

И, если взрыв сверхновой – гибель некоего Разума… с чем же здесь поздравлять?

Добавлено (2006-12-18, 2:07 Pm)

- «О, боже» - здесь, Феано, не обращение к Богу. По сути, паразитная вставка. Спасибо, что обратили внимание, буду переделывать.

Под уровнями развития я понимаю иерархию мировых связей – начиная от внутриатомных, физических, химических, затем биологических и, наконец, разумных.

Ясно, что и животные, и люди внутри своих видов отличаются по уровням развития, воплощения. И здесь можно рассматривать биологические информационные системы индивидуальные и общественные в целом… или же отдельно по аргументам – материальное, идеальное, активное.

Упомянув «высший уровень» в контексте с Сергеем, я имел в виду наши мировоззрения, миры идеальные.

Ясно, что они развиваются - в частности, наши и, вообще, у людей. Естественно, и мое сознание, мировоззрение, философия… не являются окончательными.

Что в настоящий момент выше моего идеального мира? Судить, наверно, не мне.

Но по отношению к 1992-ому годы изменения мне заметны.

Добавлено (2006-12-18, 2:09 Pm)

И, вообще, Феано, я иногда шучу.

2006-12-18, Виталий Иванов

Виталий,

если ваша Вселенная непротиворечива, и убеждения для вас верны, то откуда столько оппонентов и вопросов к вам у других (по ссылкам), откуда несогласие даже вашего «зама Председателя» - С. Лесненко?

На мой взгляд, если я нечто делаю, то изменяю себя и корректирую свои взгляды, вы же хотите утвердить свою правоту (написанные тексты)... а говорите, что делаете дело...

Для того, чтобы не создавать новые многотомные записи разговоров, я приглашаю вас в другое царство... не обсуждений, а дел, причем... сказочных!

Вместо 600 страниц, что вы предлагаете читать другим, прочтите, пожалуйста, но со вниманием 3 страницы о Реальном мироустройстве, написанных простыми словами...

https://proza.ru/2007/02/14-141

Прочтите, отложив всего на несколько минут чтения, ваше превосходство над древним Знанием...

Конечно, гораздо лучше для вас было бы прочитать полностью текст этой замечательной книги Эдуарда Шюре, но... вы же все знаете... и вам некогда...

И не уподобляйтесь Крылову, который, прочитав басню «Стрекоза и муравей» у Ф. Аттара, изложил ее, как первоклассник, заявляющий всем - Я знаю это, я все понял!

Виталий, если я ценю ваши стихи, а они прекрасны, то именно за наличие в них таких

Цитата (Виталий Иванов)
«По сути, паразитная вставка..»

Прошу вас, не исправляйте...

С любовью, Феана

2006-12-18, Феано

Феано!

Эдуарда Шюре я читал. Лет 15 назад. Прекрасная книга! Одна из любимых. У меня она есть дома.

Но я предпочитаю создавать собственные миры. А не играть в чужие.

Если я в чем-то не прав или кто-то с чем-нибудь не согласен, всегда готов обсуждать. И вот мы… обсуждаем.

2006-12-18, Виталий Иванов

Лет 15 назад и я читала... и хотя не все восприняла тогда, но чужим этот мир никогда не назвала бы! Духовное родство не знает времени...

Виталий, могу лишь пожелать успеха в обсуждениях!

2006-12-18, Феано

Феано!

Я же сказал, что «Великие посвященные» - одна из моих любимейших книг. Достал с полки. У меня репринтное воспроизведение издания 1914 г. Перечитаю, наверное.

Вы хотите тот мир воссоздать? Но это - мечты, устремленные в прошлое. На мой взгляд, надо думать о будущем, конечно же, беря с собою все лучшее, что было создано человечеством.

Пифагора, Эзопа, Эдуарда Шюре и вас, Феано, мы, конечно, возьмем.

Не обижайтесь на меня. По мере сил я буду участвовать в вашем Проекте. По-своему.

И я ведь не говорю Вам, что в какой-то момент биографии некоторые снова впадают в детство.

Думаю, у всех, желающих блага миру, цели – общие. Я исхожу их этого.

Добавлено (2006-12-19, 9:35 Am)

Феано!
А как Вам такой вариант?
Он был Творцом Вселенной,
Создателем Идей,
Почти обыкновенным
Среди других людей.
Почти… Но как Он, все же,
Среди других Идей
Себя воссоздал тоже –
Обычным из людей?..

2006-12-18, Виталий Иванов

Ну, это ж надо! И у
Цитата (Виталий Иванов)
«меня репринтное воспроизведение издания 1914 г.»

! Но возвращаюсь каждые два-три года, уж очень мастерски и проникновенно Э. Шюре написал... а вы заметили особенность в предисловии к книге...

Виталий, именно этого мне и хочется:
Цитата (Виталий Иванов)
«буду участвовать в вашем Проекте. По-своему.»

Продумайте, как будет выглядеть по структуре и содержанию, ваш раздел, где Проект Вселенная разместит Дворец-Посольство (ваш сайт) для Странников всех возможных миров.

Я бы предложила вам такой вариант: точка-планета-звезда-разбегающаяся Вселенная-бескрайность Космоса-Великий Предел-Точка (это по структуре, а уж содержание у вас почти готово).

Этот вариант стихотворения
Цитата (Виталий Иванов)
«как Он, все же»

явно хуже

, разве не видно?
Оставьте мой любимый, пжл.!
Виталий, в том и дело,
Цитата (Виталий Иванов)
«что у всех, желающих блага миру, цели – общие.»

а действуем разобщенно, каждый в свою дуду Мне же интересно интегрировать усилия таким образом, чтобы «равные среди равных» не думали о себе, что они равнее других но стремились к Гармонии...

Кстати, Тень Трех Китайцев об этом и мечтает, думаю... и я тоже...

Добавлено (2006-12-19, 1:19 Pm)

Экий вы, Виталий, «проницательный»
Цитата (Виталий Иванов)
«Вы хотите тот мир воссоздать? Но это - мечты, устремленные в прошлое. На мой взгляд, надо думать о будущем, конечно же, беря с собою все лучшее...»

Кто же не понимает, что в одну воду дважды не войти, что лучшее надо сохранять, что думать надо о будущем! Так и говорю, вернитесь в прошлое, чтобы не упустить для завтрашнего дня сокровища Отцов!

Уж и говорю, и молчу, и делаю, и вращаюсь... об Одном мечтая - о Гармонии мира.

http://www.proza.ru/texts/2006/06/19-98.html

2006-12-19, Феано

Феано!

Дважды можно войти в одну воду. Но только - стоячую.
Именно в такую трясину я вступать не хочу.

И Пифагора надо оттуда вытаскивать. Забирать с собой – в плавание. Свободное. А не к нему пробираться на дно.

Что это означает? Это означает, что мы должны иметь собственный план, свой Проект. Учитывая, конечно же, то, что сделано Эзопом и Пифагором. Нам это весьма пригодится! Не сомневаюсь.

Да, собственно, разве чего-то из хорошего мы не используем? Разве все, что есть лучшего в нас, не заложено еще именно им? Ими? Древними мудрецами!

Феано!

По содержанию все понятно. Меня вполне устраивает предложенная Вами конфигурация. В центре – «Центр Вселенной», а от него расходится все расширяющаяся сфера качеств – модель нашей Вселенной. Над которой мы будем работать.

В бесконечной вселенной этот процесс может быть неограниченным! Тем более в век Интернета, когда все созданное, действительно, может остаться навек. Оставь – и останется!

2006-12-19, Виталий Иванов

Виталий,
мне, безусловно, жаль, что в вашем мире Пифагор находится в «стоячей воде», и смешно, что вы предлагаете его вытаскивать...

Но, допустим, вы правы, а не я.
Объясните тезисно
Цитата (Виталий Иванов)
«модель нашей Вселенной. Над которой мы будем работать...»

что вы называете Работой, как Работать? В век

Цитата (Виталий Иванов)
«Интернета, когда все созданное, действительно, может остаться навек...»

кому, что именно останется, если виртуальная жизнь поглощает массой недостоверной, мягко говоря, информации. Я вижу Всемирный информационный Потоп, а вы предлагаете разговоры разговаривать?

2006-12-22, Феано

Работать Феано, на мой взгляд, означает – творить. Свободно и раскрепощено, желая блага нашему миру, исполняя СОБСТВЕННУЮ Мечту. Именно это имеет в виду - Проект «Вселенная», подразумевает организация Общества Реализуемых Возможностей.

У вас есть возражения против таковых тезисов?

Это конкретное миропонимание. Целостная философия. Вот с такой точки зрения – попробуйте взглянуть на то, что я предлагаю и делаю.

А что должен делать каждый – самому надо определяться, в этом – суть.

У нас нет Учителя или Руководителя. Но есть общая цель и смысл жизни – развитие и познание нашей Вселенной. Которая в бесконечной вселенной может развиваться – я уже сто раз повторяюсь – не ограничено!

Пифагор здесь – никому не мешает. Наоборот, он – один из нас. Один. А не все!

Все лучшее – от Пифагора, Эзопа, Эдуарда Шюре и всех нас – ОБЩЕЕ достояние.

Но! не указ раз навсегда, для всех. Не единственный образец, но хороший пример.

Добавлено (2006-12-22, 4:29 Pm)

Насчет «информационного потопа».

Способы накопления, разбора, использования, передачи информации, с эволюцией -последовательно соответствуют уровням развития мира.

Эти этапы:

- генетические коды;
- речь;
- письменность;
- компьютерные технологии.
- …

Соответственно - развитию понятийного аппарата. Каждый раз, когда получается перебор, наступает неразбериха, - создается, бессознательно или сознательно, новый способ общения, новые средства и аппараты передачи и обработки информации. Не беспокойтесь. Они найдутся и в этот раз.

И все, что мы делаем, окажется однажды доступным – тем, кто после нас будет… возникнет.

И мы должны помогать этому, по крайней мере, себя оставляя. Свои внутренние миры - то, что мы можем предложить и оставить, привнести нового. Именно этим, в конце концов, занимался и Пифагор. Неужели это не ясно?

Добавлено (2006-12-22, 4:49 Pm)
И вот это – дело.

В том числе, по крайней мере.

2006-12-22, Виталий Иванов

Виталий, здравствуйте!

В С-Петербурге уже много лет действует центр Карелина, где, как говорилось во многих СМИ и сетевых публикациях, за 6 дней дают «знание Бога», подключают к Биокомпьютеру - общечеловеческому Разуму То, каким языком изложена первая страница сайта, вызывает улыбку...

А когда вы, Виталий, говорите:

Цитата (Виталий Иванов)

«Каждый раз, когда получается перебор, наступает неразбериха, - создается, бессознательно или сознательно, новый способ общения, новые средства и аппараты передачи и обработки информации. Не беспокойтесь. Они найдутся и в этот раз»

то хочется уточнить, каким новым способом общения вы предлагаете пользоваться сейчас?

Знаете, когда наступает «перебор», происходит перенормировка информационной системы, перестройка структуры, в строгом соответствии с единым законом, о котором говорит милогия. Действительно, для некоторых наступает неразбериха, но для других - переход на качественно новый уровень знания. Я, как и Феана, не беспокоюсь за будущее, но за тех обидно, кто не готов к нему и кто потребляет суррогатную информационную пищу, которой усиленно питают людей СМИ... и подобные центры скоростного, массового «одухотворения»

С уважением, Эзоп.

2006-12-25, Эзоп.

не слышал.

Я сказал, что, прежде всего, нужно делать то, что сам считаешь необходимым и правильным. В тех условиях, в которых находишься. Именно действия, подсказываемые сердцем и разумом и будут, скорее всего, - верным путем.

Верный способ общения на сегодня – когда те, кто знает, что надо делать, это и делают. Но ничего не навязывают другим.

Тебе не дано издалека увидеть собственный путь. И то, что кому-нибудь кажется в твоих действиях даже совершенно бессмысленным и бесполезным в существующих обстоятельствах, может оказаться потом – единственно верным… если ты сам, повторюсь, глубоко убежден в правильности собственного пути.

По законам «милогии», не милогии… действительно, однажды произойдет «переход на качественно новый уровень знания». Об этом я и сказал.

Как перейдет? Сегодня не ведомо. Скорее всего, это будут биокомпьютерные технологии… И тогда, казалось бы, полную информационную неразбериху, удастся разгрести и осмыслить… и выявить все ПРАВИЛЬНЫЕ ПУТИ. Именно потому – что они были! И открыли, соответственно, будущее.

Повторюсь. То, что считаешь необходимым делать, это и нужно. Не насилуя ни себя, не других. И все сложится – так, как надо.

Удачи!

Добавлено (2007-01-09, 1:16 Pm)

В чем смысл и цель нашей жизни?

В чем еще искать смысл и цель жизни, если не в следующем?

Исполнение всех, в том числе, самых сокровенных желаний – вот, что есть смысл, одновременно, и цель для каждого человека! Но что же является таковыми «желаниями»?

Прежде всего, - удовлетворение первичных потребностей жизнеобеспечения. Но разве, удовлетворив их, кто-нибудь останавливается? Тут же оказывается очевидным, что только потребности удовлетворять недостаточно. Надо реализовать данные человеку от природы возможности, и не только данные, но и приобретенные.

Так вот… удовлетворение всех творческих возможностей человека и является его смыслом жизни и целью. Потребности мы удовлетворяем – только для реализации наших возможностей. Полностью реализуя себя, мы ощущаем остроту жизни и счастье, ни с чем не сравнимые, и перестаем искать смысл своего бытия, потому что он уже найден.

Далее…

Куда лучше всего приложить каждому собственные возможности?

Очевидно, что ни в чем ином человек не будет лучше стараться, как над воплощением своей личной Мечты. Значит, надо найти эту Мечту – каждому. Самому! И всей жизнью своей ее добиваться.

В чем же, в самом общем плане, заключается такая Мечта? Это – Любовь и Творчество. Конкретное воплощение, естественно, - индивидуально, неповторимо, потому что мир создает нас всех разными, каждого – для особых задач.

Осуществление личной Мечты, с одной стороны, - смысл жизни и цель для самого человека; с другой, - его предназначение во Вселенной. Осуществляя свою Мечту, мы в наибольшей степени счастливы, приносим максимально возможную от нас пользу другим людям, своему государству и целому миру.

Совершенно очевидно, что отдельное государство и в целом мир должны быть организованы и нацелены на воплощение в жизнь мечты каждого человека. Оптимально возможным образом. Тогда таковое государство, а через него все человечество получат максимально возможные темпы развития. И развитие это будет всесторонним и комплексным, т.к. все нужды общества будут находить полное собственное удовлетворение, при равных правах всех и каждого, в среде саморегулирующейся системы и творческой конкуренции.

Не является ли таковое общественное устройство, которое можно назвать Обществом Реализуемых Возможностей, - очевидным исполнением мировой Миссии всего человечества и каждого отдельного человека? Ведь в нем будут реализовываться все потенции мира.

Человек появился, чтобы продолжить Творение, и именно в тот момент, когда природа в основном исчерпала другие пути собственного развития – без участия Разума. И Разум, в лице человечества, должен осознать Смысл собственный и Цели свои во Вселенной. Таковыми являются – познание и развитие мира. В бесконечной вселенной процесс познания и развития может быть - бесконечным!

Каждый человек запечатлевает себя в творении собственном. Уже даже сегодня творение это в идеальном мире можно сохранять теоретически вечно. А в материальном – все лучшее, ценное будет передаваться и развиваться в структурах - через череду их изменений.

Реализуя все собственные возможности, каждое «я» обретает бессмертие в результатах собственных дел. Не исключено, что по этим результатам, однажды, когда-нибудь в будущем, станет возможным восстановить и само «я» каждого человека…

2007-01-09, Виталий Иванов

Виталий,
хотите сказать
Цитата (Виталий Иванов)
«Реализуя все собственные возможности, каждое «я» обретает бессмертие в результатах собственных дел...»
что все несовершенные дела каждого человека обретают бессмертие ?
Я же полагаю, что бессмертия удостаивается лишь Совершенство в любой его форме и содержании... Зачем же

Цитата (Виталий Иванов)
«когда-нибудь в будущем, станет возможным восстановить и само «я» каждого человека…»
воссоздавать кратковременное и недоразвитое или несовершенство и отжившие догмы, поржавелые скрижали бывшего «я»?

Именно гениальные творения творцов, достигших уровня совершенства в творчестве, оставляют память навеки... Поэтому и данный проект нацелен на поиски лучших достижений в сетевом творчестве, поэтому и во главу идеи ставим

идею тройственности творца в форме единства Науки (Сказочной)-Искусства (Сказочного)-Сказки (Реализованной Мечты).

Потому и вспомнилось мне о центре Карелина, что там пытаются за неделю открыть любому человеку «вход в порталы творца», быстренько одухотворить каждого заплатившего за сеансы «связи», забывая о неравномерности развития всего в природе мира...

Это к слову... о необоснованном оптимизме некоторых школ...

Вот, взгляните, например, на сайт Сознание. Там практически каждый участник создатель своей Вселенной, своего Мироздания... А какие все разные, и цели разные, и единства нет ни по одному вопросу... Как быть?

Что может, по-вашему, объединить таких разномасшабных и противоречивых, уникальных творцов?

2007-01-09, Эзоп.

«каждое «я» обретает бессмертие в результатах собственных дел...»

Каковы «дела», таково и «бессмертие». Конечно же, - по результатам. Эти «результаты» сравниваются между собою – не каким-нибудь одним человеком и даже не группою избранных, а всей совокупностью проявлений воли и опыта наивысших структур. В приближении, можно сказать, всем человечеством за всю историю. Да, более знающие, желающие и ищущие блага миру определяют – в первую очередь. Но не только они.

От каждого «я» сохраняется только новое и нужное миру. Если человек ничего не привнес сам, от него ничего не останется. Если он даже обладал всей накопленной мудростью поколений. И можно не обладать всею мудростью, но что-то подарить миру свое, и в этом – остаться.

Только впервые привнесенные в мир отличия можно восстановить - когда-нибудь, может быть… Остальное – бессмысленно и невозможно. Повторения нужны, но не интересны.

Нет совершенства статически определенного. Совершенно то, что движется к совершенству, стремится к нему… На пути своем оно – совершенно. Мир изменяется, меняется представление о совершенном и фактическое содержание «совершенного».

О Сказках Вы очень красиво сказали. Спасибо! Полностью солидарен.

Каждый открывает то, что может открыть. Мы живем в одном мире, и все являемся его проявлениями… проявлениями одного и того же. Но разными. Каждому даны способности – уникальные, их надо только

открыть. Не всем удается. Но каждый человек – нужен миру и важен. И вот именно в открытии себя надо людям помочь – каждому открыть свою сказку. Она и будет «порталом дворца». Своя сказка, а не чужая.

«Неравномерность» в этом заключается тоже. А может быть, только – в этом. В разных количествах РАЗНЫХ качеств у каждого конкретного человека. И кто знает, что выше, что ниже? Это просто разные качества. Мир пробует всё.

«*разномасштабных и противоречивых, уникальных творцов*», на мой взгляд, может объединить один общий Проект – «Вселенная», в котором каждому, безусловно, есть СВОЕ место.

Спасибо за интересные вопросы. На сайт «Сознание» обязательно загляну.

Добавлено (2007-01-09, 10:36 Pm)

Мир един и открыт всем. Каждый из него берет, сколько сумеет. Это хорошо видно, например, в поэтическом творчестве. Гениальных поэтов немного, несколько больше людей сочиняющих… Но разве можно сказать, что все остальные бездарны? Нет, они талантливы в чем-то другом.

2007-01-10, Виталий Иванов

Цитата (Виталий Иванов)

«Нет совершенства статически определенного. Совершенно то, что движется к совершенству, стремится к нему… На пути своем оно – совершенно. Мир изменяется, меняется представление о совершенном и фактическое содержание «совершенного».

Виталий, у меня другой смысл вложен в слово «совершенство», а то понятие, о котором говорите вы, называется «свершение, свершенное, сделанное». Жаль, тут нет Глагола, автора замечательного ресурса Русское Слово, он бы прояснил этимологию слов... Я приглашу его.

Цитата (Виталий Иванов)

«Своя сказка, а не чужая.»

А с этим вопросом, дорогой Виталий, надо бы разбираться очень внимательно. Помнится мне, Феана как-то на эту тему с вами беседу вела. Для нее нет чужих сказок, чужих премудростей и чужой красоты... Но она, сравнивая свои сказки со сказками древних мудрецов, пальму отдает именно древним, при этом называет их своими, родными . А вот, взгляните, ведь подобным образом воспринимают сказки многие современные авторы: Наталья Климова; Ольга Чибис; Алексей А. Маслов и другие...

Вы многих сами знаете. Они своеобразно повторяют лучшее из наследия времен, совершенствуя тем самым себя. А повторить тождественно просто невозможно... Каждый уникален.

Цитата (Виталий Иванов)

«разномасштабных и противоречивых, уникальных творцов», на мой взгляд, может объединить один общий Проект – «Вселенная», в котором каждому, безусловно, есть СВОЕ место.»

Виталий, тут мы полностью понимаем друг друга! Я очень надеюсь, что наш проект будет интересен многим, но предпочтенье отдаю все же лучшим сайтам, авторам, ресурсам, творческим идеям и т.д. Все же, путь к совершенству не есть само совершенство... А кому захочется быть на последнем «своем месте» в нашем проекте, например? Все мы не равны, каждый бесконечная Вселенная... Вот вопрос: как соединить усилия мастеров на данном проекте, если каждый будет развивать лишь свое направление?

2007-01-10, Ваш Эзоп.

Цитата (kovcheg)

«Они своеобразно повторяют лучшее из наследия времен, совершенствуя тем самым себя. А повторить тождественно просто невозможно... Каждый уникален.»

Безусловно, мы создаем себя не на пустом месте. Избирая достойное, лучшее из всего, что создано человечеством за историю. И, наверное, не только лишь человечеством – Природой и даже миром неорганическим. А как же?

Таким же образом, как лучшее материальное, избирается и лучшее идеальное. И, конечно, духовное. Вы правы, отбор здесь, в последнем случае, должен происходить, хотя бы отчасти осознанно. Никто и не спорит.

Цитата (kovcheg)

«Вот вопрос: как соединить усилия мастеров на даном проекте, если каждый будет развивать лишь свое направление?»

Как можно соединить усилия? На мой взгляд, каждый лучше всего делает то, что ему ближе. В чем явлен талант его. Художник – рисует, поэт – пишет стихи, организатор – организовывает.

Судя по всему, художники, поэты, сказочники есть. Нужен человек, который смог бы объединить усилия в некоторое целое. Раз Вы - Эзоп и Администратор, видимо, это… Вы.

Что еще можно сказать?.. За работу, товарищи!

2007-01-10, Виталий Иванов

Меня попросили высказать своё мнение по поводу слова «совершенство», что я, собственно, сейчас и сделаю . Этимологию прояснить я вряд ли смогу, но зато смогу обосновать своё представление об этом слове логически .

Я абсолютно не согласен с определением господина Иванова.

Если совершенство — это то, что стремится к совершенству, то получается, что всё, что угодно — это совершенство. А это неверно.

Вообще, совершенство, это то, что уже свершено, это то, что уже невозможно улучшить, добавив даже незначительные штрихи. Это законченное, идеальное творение.

Во всех временах представления о совершенстве разные. Они постоянно меняются, но меняются только в зависимости от времени, поэтому в каждый момент времени совершенство — это именно статическое понятие.

2007-01-10, ГлаголЪ

Эзопу

А если серьезно… полагаю, вопрос упирается в финансирование. Почему-то считается, что только поэты пишут стихи для души и выставляются ради славы. Есть им не надо. А остальным всем за работу надо - платить.

Начинающих авторов я, понятно, не имею в виду. Вот на них, видимо, и надо рассчитывать, если вы хотите организовать очередной бесплатный сайт. И на отдельных энтузиастов.

Однако же, все равно, требуются люди для серьезной постоянной работы – обеспечения ресурса, хотя бы.

Другой вариант.

Идея должна вдохновлять, быть исключительно смелой, неожиданной, почти сумасшедшей… Но перспективной. В том числе, финансово перспективной.

Таковою единственною Идеей лично я вижу - Проект «Вселенная».

Это – долговременный, совершенно свежий Проект, который может постепенно заинтересовать и увлечь всех.

Особенную пикантность и привлекательность ему придаст то, что его первоначальными организаторами станут люди, причастные к сокровенным тайнам и таинствам эзотерическим. Посвященные.

Понимаете?

Проект рассчитан на миллиарды лет. Касается всей нашей Вселенной, а также безграничной вселенной. Всех и всего абсолютно.

Речь идет об устройстве мира на разумных началах. Не этого ли хотел Пифагор? Платон? Все мудрецы древности!

Таковое устройство, переустройство – последовательное и постепенное, эволюционное, однако же, ведомое Разумом, вовлекающее на разных уровнях множество людей, да всех, собственно – не может не заинтересовать спонсоров и инвесторов.

Надо ли объяснять?

И здесь именно нужен стартовый творческий коллектив – мудрецов. Да, первоначально согласных работать, может быть, и на началах энтузиазма.

Это наш шанс. Я другого не вижу.

Проект «Вселенная» - не сомневаюсь, этому не сложно найти подтверждение !!! – идет из самых древнейших времен. Еще и до Пифагора.

А как же? Чем же мы еще все занимаемся, если не строим Вселенную? Все! Начиная от первых представителей жизни на Земле – одноклеточных. Они строили неосознанно… но в результате возник - человек!

Мы будем осознанно строить. Вселенную! Нашу!!

Что же тут еще объяснять?!!

Имена наши, основателей «Центра Вселенной», останутся навсегда – так же, как имена Эзопа и Пифагора.

Вы еще сомневаетесь?..

Добавлено (2007-01-10, 7:29 Pm)

Спасибо ГлаголЪ. Отвечу чуть позже.

Добавлено (2007-01-10, 7:37 Pm)

Вы совершенно правильно определили «статическое совершенство». Но я говорю о «динамическом совершенстве».

Тут, в общем, разница та же, что между статикой и динамикой.

2007-01-10, Виталий Иванов

Глагол,
спасибо, что включаетесь в проект!

фрагмент эхо Джабрана - Пророк.
Совершенство - философская лирика

Ты хочешь знать, как человек идет к нему,
К всесовершенству, как к пределу своему...
Так слушай это и пойми, что все пути
К нему ведут всех, кто пытается идти...
Но не достигнуть бесконечного в конечном...

Не стать земле обетованной в Море млечном...
И все же чувствует предел тот, кто идет
Холмами, лесом или морем вплавь плывет...
И тот, кто чувствует в себе огонь живой,
И тот, кто тучею прольется дождевой,
Подобен ветру в урагане и… покою,
Сверкает молнией, несется речкой к морю...
Кто словно деревце весеннее цветет,
И кто осенними плодами воздает,
Кто как гора стремится ввысь иль вглубь земли
Идет корнями, иль плывет как корабли...
Кто, спелым колосом играя, шелестит,
И кто бесплодною пустынею грозит...
Тот... приближается к нему, к всесовершенству,
Но это полпути к прекрасному блаженству.
А чтобы целый путь предстал перед тобою,
Ты должен Силой управлять и всей судьбою.
И ощутить себя младенцем в колыбели
И старцем, видящим вперед... года, недели...
Смятенным юношей кипеть в пылу страстей,
И в битве с Временем искать прямых путей,
Предстать отшельником в его уединенье,
Побыть преступником в тюрьме за прегрешенья,
Стать самым умным и невеждою, святой
И падшей женщиной, обиженной судьбой...
Стать бедняком и богачом, потом поэтом
В тумане грез и ощутить себя рассветом...
И только так придешь ты к чуду, что в тебе,
К всесовершенству, что проявится в судьбе.

...продолжение по ссылке вверху...
Виталий,
а вопрос финансовый пока даже не рассматривается, хотя и важный.

По крайней мере, окупаться затраты на строительство должны бы... Пока все мы работаем на энтузиазме, как свободные творцы, исходя из личной заинтересованности в самой идее объединения лучших ресурсов сети. Тем не менее, меня уже подозревают в желании заработать обманным путем, называя то «академическими кругами», то «группой обманщиков», чем и развеселили немало

Да, каждый человек Вселенная, причем самобытная и бездонная в момент зрелости творческой активности. Но я вижу само Дело не в разговорах и обсуждениях на формах, а именно в Деле интеграции нас. Одному Эзопу не справиться с такой задачей, даже если осыпать меня стихами, новыми научными открытиями, космическими картинами и проектами... А, поскольку я знаю и вижу

результат, то и бесплатная работа радует и вдохновляет. Вот так-то. Но любые предложения могут и будут рассмотрены.

2007-01-10, Эзоп.

ГлаголЪ,
я тоже благодарю, что включились в тему.
Цитата (ГлаголЪ)
«Во всех временах представления о совершенстве разные...»
Все же думаю, здесь речь не о совершенстве, а об эталонах красоты. Да, они меняются со временем, причем сильно, иногда до противоположностей:) А вот завершенность, присущая Совершенству, это совершенно точно вы сказали. Но завершенность любого процесса приводит и к завершенности его временного цикла. На эту тему я пишу цикл философских сказок «Царица«
Все, что не достигло совершенства, имеются в виду произведения творчества, отправляется царицей на доработку ученикам мастеров. Но вот вопрос, а как учитывается вкус самой царицы, ведь он влияет на ее выбор?
В русском языке есть определенные правила, но сейчас многие пренебрегают их красотой, насаждая свои новые... И интернет этому способствует...

Виталий,
проект Вселенная предполагает реализацию Мечты каждого человека, так я поняла вас, но интересы людей всегда входят в противоречия друг с другом, требуется иерархическая подчиненность в любой системе, любом коллективе... Вот, как Пифагор решал эту проблему на уровне государства:
«...Пифагор, государственный идеал которого состоял в порядке и гармонии, был одинаково чужд и гнету олигархии, и хаосу демагогии. Принимая дорийскую конституцию как таковую, он стремился внести в нее новое устройство.
Мысль его была очень смелая: создать поверх политической власти — власть науки с совещательным и решающим голосом во всех коренных вопросах, власть, которая представляла бы высший регулятор государственной жизни. Над Советом Тысячи он поставил Совет Трехсот, избиравшийся первым советом, но пополнявшийся исключительно из числа посвященных.
Порфирий рассказывает, что две тысячи кротонских граждан отреклись от обыкновенной жизни, от права собственности и соединились в одну общину. Таким образом Пифагор поставил во главе государства правителей, опирающихся на высшее знание и поставленных так же высоко, как древнеегипетское жречество. То, что ему удалось осуществить на короткое время, осталось мечтой всех посвященных, имевших соприкосновение с политикой: внести начало посвящения и соответствующих экзаменов для правителей государства, соединив в этом высшем синтезе и выборное демократическое начало, и управление общественными делами, предоставленное наиболее умным и добродетельным. Совет Трехсот образовал, таким образом, нечто вроде научного, политического

и религиозного ордена, главой которого признан был сам Пифагор. Вступление в этот орден сопровождалось клятвой сохранять абсолютную тайну, как это было в Мистериях...»

А что предлагаете вы в вашем проекте, какие реальные дела предлагаете осуществить?

2007-01-10, Феано.

Эзопу

Каждый человек – Вселенная, да… Но как? Почему? Для чего?..

Все мы живем в единой Вселенной, родившейся с возникновением на Земле жизни и развивающейся в бесконечной вселенной. Наши внутренние Вселенные, все, в какой-то мере, - различные проекты единой, общей материальной Вселенной.

Поэтому нам надо согласовывать между собой свои собственные, частные проекты в единый общий Проект. Соизмерять усилия в мире реальном.

Поэтому я и разделяю единое на материальное, идеальное и активное. Очень удобное разделение!

Наши внутренние Вселенные – миры идеальные, наши сознания. Они в какой-то мере пересекаются и вместе составляют общую Вселенную идеальную, мир понятий и представлений.

И есть материальная Вселенная, для всех единственная и общая, в которой мы осуществляем свои проекты, разрабатываемые в идеальных Вселенных.

Осуществляем – через свои «я» или активные инстанции.

Очень понятная и простая система. Теория информационных систем, в простейшем виде.

Феано!

Вот приведение в порядок нашей общей идеальной Вселенной, своих представлений.. по крупному, думаю, и является делом конкретным - на первом этапе строительства нашей Вселенной материальной. Сначала – план, потом – действия.

Можно сколько угодно составлять комитеты и назначать себя Посвященными и даже Председателями Вселенной, однако надо иметь нечто, что реально даст право управлять миром.

Здесь, прежде всего, я имею в виду Идею, которая способна увлечь и направить… Заинтересовать - абсолютно искренне и свободно. Многих.

Добавлено (2007-01-10, 9:44 Pm)

Феано!

Вы, наверное, знаете, что «Совет 300-от» существует сегодня. Это Бельведерский клуб или, как его называют еще, «Мировое правительство». От России, говорят, в него входит Чубайс.

Вряд ли нас с вами примут в него. Только с идеями Пифагора. Без серьезной их доработки.

Да и вы в нем вряд ли захотите участвовать.

С другой стороны… Чтобы составить альтернативный Совет, опять-таки, видимо, недостаточно древнего знания. Иначе бы совет Пифагора, не распался сразу же после смерти его.

Мы не должны повторять те ошибки…

2007-01-10, Виталий Иванов

Виталий Иванов,

Цитата (ivanov_v)

«Поэтому я и разделяю единое на материальное, идеальное и активное. Очень удобное разделение!»

вот именно это, Виталий, ваше нелогичное разделение и вызывает возражение, причем не только у меня, на вашей странице уже высказывались... а от него и дальше растет снежный ком непоняток:)

Нельзя делить единое на материальное и идеальное, да еще и активное. Поймите, это все равно, что делить солнце пополам, да еще и активное Понимаю, что вы привыкли к такому странному делению, но меня-то Пифагор учил о тройственности человека единого! Душа, дух и тело неразрывны, нельзя мои мысли отделить от чувств и тела, и даже

не пытайтесь разрубить меня на куски

Что касается Совета, я не о нем говорила, а о примере пифагорейского Дела... настоящего, реального. Сила в единении и устремлении к единой цели. Это важно!

2007-01-11, Феано

Цитата (Феано)

«вот именно это, Виталий, ваше нелогичное разделение и вызывает возражение, причем не только у меня, на вашей странице уже высказывались... а от него и дальше растет снежный ком непонятнок:)»

Феано!

Я же абсолютно ВЕЗДЕ пишу, что мир един, а на части, понятия, представления ДЕЛИТ его – человеческое СОЗНАНИЕ. Один из вариантов **категориального деления Единого – материальное, идеальное и активное**.

Цитата (Феано)
«меня-то Пифагор учил о тройственности человека единого!»

Противоречия не замечаете?

Триединство мира, как вы совершенно правильно отмечаете, придумал не я. Стоит припомнить хотя бы Троицу. И об этом я тоже говорю постоянно: Бог Отец, Бог Дух Святой и Бог Сын соответствуют (условно, конечно) материальному, идеальному и активному.

И как раз это положение о триединстве с материалистических позиций, в предлагаемой мною **Теории информационных систем** вызывает наибольший, живой интерес. Наверное, половина прочтений моих текстов на Прозе.ру - а там у меня на данный момент больше 17 тысяч читателей – по этим вопросам. Это факт. Как ни странно.

2007-01-11, Виталий Иванов

Виталий,

да я не только согласна , но и очень даже... Мы в некоторых аспектах сотрудничаем с Академией Тринитаризма.

http://www.trinitas.ru/index.html

Кроме того, на борту Ковчега есть профи в области теории информационных систем, вот бы и определились в совместных усилиях. А факт огромного количества ваших читателей мог привести и к новому качеству...

Да ведь именно это мы все и ждем!

Но объясните, пожалуйста, зачем запутывать простые понятия?

Если сменить вывески на древних храмах с кладовыми Знания, содержимое не изменится... а люди не поймут и пройдут мимо...

Активное... что за зверь? Ведь все, что можно помыслить или воспринять, и так всегда активное, все движется, хотя и с разными скоростями своих собственных систем, которые выражаются издавна Числами (комплексными, вещественными, качественными, векторными и т.д.) Посмотрите по ссылке, что говорят об этом современные исследователи. Да ведь все не просто движется, а по Единому Закону, по единой формуле жизни! Вы читали материалы соседней темы Сказочная наука?

Этот форум для объединения усилий, так ведь?

Вспомнила арабскую притчу, когда четверо путешественников из разных стран спорили до хрипоты о том, что вкуснее всего на свете. Каждый выкрикивал свое название одного и того же - Винограда!

Вспомните, как было заработано Знание.
http://www.stihi.ru/poems/2006/10/07-923.html

2007-01-11, Феано

Феано!

Боюсь, сегодня не будет времени, к сожалению. Отвечаю коротко, одним из своих текстов.

Мир един. Для облегчения его восприятия, ориентирования в нем, познания его и развития непрерывный, единый, но все более многообразный мир удобно разделять на три стороны или три ипостаси: материальную, идеальную и активную.

Под материальностью *надо понимать саму плоть мира, в основе которой лежит субстанция, структура простейшая. Любой материальный объект состоит из субстанции и располагает структурной информацией, численно превышающей единицу.*

Под идеальной стороной *я подразумеваю вложенную в материю информацию, объективно присутствующую (объективное идеальное) и субъективно воспринимаемую (субъективное идеальное). Абсолютное знание некоего абстрактного абсолютного субъекта (под которым можно понимать бога) - полное знание о всех структурах вселенной. Для абсолютного субъекта интеграл исчерпывающей информации его идеального мира (субъективное идеальное) тождественен интегралу исчерпывающей информации объективного мира материального (объективное идеальное) как по отношению к бесконечной вселенной, так и к любой конечной части ее. Абсолютное знание об объекте - знание, позволяющее разложить данный объект до субстанции и из нее создать его снова.*

Активность *- внутренне присущее материи (и, соответственно, отвечающей ей информации) качество всеобщего движения и взаимодействия, высшим уровнем развития которого ныне надо считать волю и деятельность человека разумного. Именно человек устанавливает между объектами связи наивысшего уровня - связи разумные.*

Очевидно сопоставление: Бог-Отец - материальная ипостась, Бог-Дух Святой - идеальная. Бог-Сын - активная ипостась. Высший сегодня уровень активности – деятельность человека.

Каждый из нас - часть единого мира, Вселенной, а значит, частица неразрывная Бога. Только все мы по-разному это осознаем. И, так как каждый человек - часть, а не Целое, никакой человек никогда Богом не был и никогда Им не станет. Среди людей нет ни одного Бога, но все люди - Бог. Все люди вместе со всеми жизнями, природой и целым миром, с которым мы неразрывны. Все мы - дети единого Бога, дети Вселенной…

2007-01-11, Виталий Иванов

Виталий, тогда давайте поговорим об изюме... в смысле о Винограде.

Придется мне написать эту притчу снова, не могу разыскать ее...

Но прежде скажу так. Все - это свойства

http://www.proza.ru/texts/2006/07/02-209.html

(качества, движение, свет), следовательно, все активно, как вы очень верно говорите:

Цитата (Виталий Иванов)

«Активность - внутренне присущее материи (и, соответственно, отвечающей ей информации) качество всеобщего движения и взаимодействия, высшим уровнем развития которого ныне надо считать волю и деятельность человека разумного. Именно человек устанавливает между объектами связи наивысшего уровня - связи разумные. Предлагаю маленькую экскурсию.»

Вы представляете эту активность в виде плоти и вложенной в нее информации, т.е. в виде внешней и внутренней двойственности всего сущего.

Смотришь на виноградинку - плоть, а мыслишь о ней - информация. Так и о себе, смотришь и видишь плоть, а мыслишь - информация. Мыслить о себе и о нас может и сама виноградинка, как полагаете? Или вы отказываете ей в способности воспринимать мир внутренними свойствами? Тогда что для нее будет плотью?

К тому же неизвестно, что является высшими уровнями связей разумных, как вы говорите... Человек ли ими обладает, способный отравлять планету и уничтожать себе подобных ради зеленых фантиков и глупой фантазии или муравей, каждый из которых гармонично реализует программу единого сообщества муравейника: у них есть и детские сады, и кладбища, лучшие в мире жилища и грибные плантации, полная гармония с природой и всей ноосферой...

Кто знает, какие космические миры создаются таким вот удивительным коллективным разумом! А вполне возможно, что как мы зависим от микробов, так и наш мир от мыслей муравья...

Я же предлагаю пользоваться общепринятой многие тысячелетия терминологией - монада, духоматерия...

Виталий, так вы нашли время для просмотра соседней темы Сказочная наука?

2007-01-12, Феано

Без предисловий:)

Такое предложение:)

1. Если у вас есть схема или надежный коммерсант или сами возьметесь за коммерческую сторону проекта, буду с благодарностью приветствовать. Идея Ковчега, имхо, очень даже перспективная, вкладываю в нее все свое время, и не просто потому, что безработная:), но и очень по душе это занятие, и верю в достижение цели.

2. От партнера из Содружества поступило предложение включить наш проект в предложения, отправляемые общественной палатой в Госдуму по программе поддержки талантливых людей:) Не знаю, насколько это серьезно, но почему не попробовать. Возьмитесь на одной страничке сформулировать, что нам надо для реализации проекта.

И еще, с праздником очередным!
Улыбок и удачи!
Обнимаю, Феана.»

2007-01-12, Феано

Добавлено (2007-01-13, 9:36 Am)

Виталий,
ваша тема перекликается с темой на форуме Сознание - Мироздание. И, поскольку я участвую в ее обсуждении, приглашаю всех нас, заинтересованных, почитать материалы ее. Творцы миров - объединяйтесь!
Ура!

Доброе время, Феано!
Попробую сформулировать, как понимаю. Это терпит день-два? Не хочется горячиться. Да еще праздники, как вы верно заметили. :)
В таких вопросах лучше сделать паузу, а потом мысль придет. На трезвую голову. :)))
Поздравляю Вас еще раз с Новым годом!
Спасибо за все! Удачи!
Виталий

2007-01-12, Виталий Иванов

Да, Виталий, вот только вы заговорили на форуме о необходимости финансирования - и тут же:)
Нам и типографские силы нужны, и СМИ, и коммуникации со школами, ВУЗами страны, мысли разбегаются...
А меня сегодня пытали, «кто же вас, эзопов, слышит-то?» Вот и ответила:
https://proza.ru/2007/01/06-61

2007-01-12, Феано

Виталий, привет!

Что... так пасмурно на душе? Или это реакция от хаоса на конференции? Но, поймите и меня, это первый блин, что комом... по закону:)

Главные участники проекта не смогли прийти, а новенькие люди просто оказались не в курсе событий...

Да, за день нельзя готовить такие собрания.

Я закрыла доступ на это вчерашнее наше шоу...

И еще, не обращайте внимания на скороспелые вскрики кого-либо. Каждый из нас, действительно, бездонен, и понять, глядя по верхам или по кратким взглядам друг на друга, никого невозможно...

Мне жаль, что Михаил, не разобравшись, так отозвался... Ну, нельзя на ходу решать и делать заявления типа того... И Рашид сделал ему замечание...

Не обижайтесь, прошу, он по-своему видит мир, гений науки... да еще непризнанный официозом...

Но почему вы мне не прислали ваши предложения???

Я все еще жду...

Это вопрос. Мне сегодня из надо отправлять спонсору...

С теплом, Феана

2007-01-15, Феано

Доброе время, Феано!

У меня тут некоторый депресс. :) Не часто, однако случается.

Откат после Праздников, видимо. Да и на работе некоторые неприятности…

На конференцию я заглядывал. Но дома у меня линия – не выделенная, телефонная, барахлит.

Ни на кого я не обижаюсь. За 30 лет творческого пути слышал слишком многое разное. :) Так что это все ерунда. Не все всё могут понять, разные интересы…

То, что люди хорошие, это ясно.

Понимаете, «спонсору»… Что я могу изложить для него на страничке?

Возьмите любое мое стихотворение и покажите. Вот Вам понравилось «Землей и небом» - пожалуйста. :) Я, кстати, выставил его в параллель с фрагментом эхо Джабрана - Пророк. :)

Или вот статью «Проект Вселенная» или часть из нее «Русский космизм» - ради бога! :)

А по количеству «сотрудников и компьютеров», вам виднее. Честно сказать, я больше поэт все-таки, чем бухгалтер. Не люблю и не умею просить. Да это и бесполезно. :)

С уважением, Виталий

ЗЫ. И вот, кстати, Феано… А что это для того, чтоб меня поучить привлекается некий «ГлаголЪ», который потом оказывается студентом? :) Это даже смешно… немножко.

2007-01-15, Виталий Иванов

Да, бросьте, депрессию вашу к лешему:)

Ему нужнее. А вам с проблемами надо разобраться, и настроение подымится сразу!

Да, конференция моя провалилась ввиду отсутствия на ней главных персонажей, но ничего...

Первый блин и есть первый, будет и второй!

Что касается студентов, они нам очень нужны, их действенность, непосредственность реакции и желание участвовать, вот.

И вовсе вас никто не поучает, но как в семье мы слушаем и детей, и стариков, так и тут формируется общество сподвижников, по крайней мере, хочу организовать...

У меня, кстати, неприятности наверно потяжелее ваших, но не уныва́ю...

Дочери мои решили сразу обе развестись с мужьями, а хорошие-то ребята... я их уже успела полюбить... Сама я безработная с декабря прошлого года... ну, и прочие материальные заботы и тяжести:)

Так что, если плохо, посмотри на безногого нищего или умного пьяницу и сравни со своей судьбой...

Выше нос!

Пока, обнимаю, Феана:)

2007-01-15, Феано

Единая этика

Извините Феано за молчание, вынужденное. Были причины.

Да, у муравьев собственный мир, и у каждого атома – собственный. Однако все они вложены в мир единый – нашу Вселенную.

Любой человек может распорядиться судьбой целого муравейника, любого количества муравейников… уничтожить всех муравьев. То же самое он может сделать со значительным количеством атомов.

А вот наоборот – нет. Муравьи жизнями людей не распоряжаются. И атомы тоже.

Следовательно, у человека – большая сила и, соответственно, мера ответственности в нашей единой Вселенной.

Вот об этой ответственности – и речь. Роли хозяина во Вселенной. Рачительного хозяина, который будет заботиться о своем доме, в котором – муравьи, атомы… все-все-все жить должны дружно.

И этому может служить **Единая Этика**. Распространяющаяся не только на отношения между людьми, но на всё сущее. Абсолютно на всё!

И это тоже является одной из линий, задач Проекта «Вселенная» - строительство общего дома. Для всех!

2007-01-18, Виталий Иванов

Виталий,

вопрос актуален, Единая Этика, да.

Много раз я пыталась найти возможность выразить ее... Даже в разных семьях одного города по-разному понимают этику отношений... Если вы прорабатывали этот вопрос и достижения современной цивилизации в разработке единого свода Этики, то поделитесь с нами.

Мне же на глаза недавно попалась статья по этой теме «Будущее науки – будущее людей« (интервью академика Евгения Александрова), так вот... я пришла в скорбное недоумение, мягко говоря, от уровня развития, точнее недоразвития, наших досточтимых академиков, увы...

Не знаю, стоит ли обсуждать это, но жду вашего ответа по существу вопроса.

Это интересно, как?

Цитата (Виталий Иванов)

«Единая Этика. Распространяющаяся не только на отношения между людьми, но на всё сущее. Абсолютно на всё!»

И на муравьиное сообщество тоже, которое человек запросто может уничтожить, как вы говорите? А я думаю, что раз микроб в состоянии уничтожить человечество, то и он руководствуется Разумом!

2007-01-18, Феано

Феано!

Человечество и окружающая среда, Вселенная - единое Целое. Человек - центр высших взаимосвязей, мера развивающейся Вселенной. Но *высшие формы материи и сознания могут существовать лишь среди непрерывного спектра форм, стоящих по уровню развития ниже.*

Никакая фигура или система не может состоять из одной только вершины, не имея своего тела и основания. Так и человек - высшее только в

совокупности с природою и всем миром. Уничтожая природу, разрушая многообразие Целого - тело, основание наше, мы уничтожаем себя.

Вот почему необходим ***единый этический подход*** *ко всем уровням иерархии развития, начиная от простейших объектов и заканчивая людьми, субъектами высшими. Да, в этику надо включить отношения не только между людьми, но и ко всем частям сущего.*

Этика, экология… Разве так важно, как называть нашу любовь? Нужно ли ее разделять?!..

. . . . . .

И далее можно читать в 4-ой части статьи «Проект Вселенная» - «Этика космического сознания».

https://proza.ru/2003/03/07-55

Более подробно – в трактате «Этика», представленном по главам на моей страничке Проза.ру.

https://proza.ru/avtor/ivanov_v

С дополнениями к трактату.

2007-01-18, Виталий Иванов

. . . . . .

Продолжение см. в книге

Проект «Вселенная». Обсуждение на «Галактическом Ковчеге». / подготовил Виталий Иванов. – СПб.: Серебряная Нить, 2018. –368 с.

http://russolit.ru/books/download/item/3655/

http://philosophystorm.org/books/vitalii-ivanov-proekt-vselennaya-obsuzhdenie-kniga-1

Листалка. Читать:

http://pubhtml5.com/eail/vuar

2007.01.12 Рецензия на «Целостность мировосприятия» (Феана)

https://proza.ru/2007/01/06-61

Слова, слова… океан слов. У ЦРУ есть план, у нас должен быть свой. :)
Они хотели уничтожить Советский Союз и смогли это сделать. Но что они создали?.. :)

Виталий Иванов 12.01.2007 13:28 •

Виталий, я не так многословна, как вы:) А план у нас с вами уже есть!
Сегодня же пришлю. Новое создается именно на руинах.

Феана 13.01.2007 11:13

А как же:)
Побеждает в итоге сильнейший! Вот и стараюсь, создаю...

Феана 13.01.2007 13:54

Мы наш, мы новый мир построим. :)
Нашу Вселенную.

Виталий Иванов 14.01.2007 12:36

Например, назовем
Сфера Совокупного Светового Разума,
Союз Суверенных Стран Разума!

Феана 26.01.2007 18:57

«...Голограмма реального человека не вполне отвечает идеальным космическим ритмам. Сознание, будучи проявлением тонкой субстанции в человеке, как бы смещено по фазе в сравнении с генетическим материалом, а сознательная воля - это всего лишь один из универсальных инструментов космической целенаправленности, причём первобытной. «Правильный» человек, действующий в «нужном» месте, - это тот, чьи намерения согласованы с космическим ритмом. Сознательное намерение обладает огромной мощью, и наш главный выбор заключается в том, чтобы принять ответственность за его результаты. Итак, мы сложены фактически из волн, а не из материи, называемой «твёрдой»...»

Феана 26.05.2007 11:56

2007.03.14 Виталий Иванов. Сказка (стихи)

https://kovcheg.ucoz.ru/forum/49-24-1

Виталий Иванов
Дата: Среда, 2007-03-14, 4:27 PM | Сообщение # 41
Феано!

На мой взгляд, когда вы пытаетесь искусственно вносить в стихи смысл, причем тот, который, как правило, уже тысячи, если не миллионы раз повторялся, получается нечто искусственное, зарифмованные цитаты, нравоучения.

А вот отрешаясь от умозрительных построений, отдаваясь потоку сознания, интуиции, внутреннему голосу собственных мыслей и чувств, вот тогда – да! Прекрасно!

Извините за честность.

Феано
Дата: Среда, 2007-03-14, 8:07 PM | Сообщение # 42

Виталий, спасибо, вот именно это **я не умею отличать, собственные мысли от давно известных... поэтому и не могу выбрать из массы написанного лучшее**. **Проблема в том, что автописьмо и есть способ обучения меня самой, а интересно ли другим это, мне не понятно... Во мне моя лишь временная форма... своих мыслей нет, голова пуста, есть лишь свои глупости. Разве могу их предпочесть вечным мудростям?**

О, Мудрец! Только Ты мне ответишь
Правду чистую - Свет от зари.
Только Ты мою просьбу приветишь,
Сердцу близкому скажешь: - Узри!
Лишь к Тебе обращу я вопросы,
Что наука не в силах понять:
Почему исцеляют нас Росы?
И зачем же в сомненьях опять?
Отчего возникают... Желанья?
Как в душе откровенья взошли?
А на Севере... что за сиянье
Над магнитною осью Земли?
И значение Радуги чудной
У Тебя я хотела б узнать...
И мерцание речки подлунной
Не глазами, но сердцем принять...
О, Мудрец! Как же Ты отвечаешь,
Как ведешь Ты со мной разговор?
Отчего свое Имя меняешь,
И какой предречешь приговор...

ОШИБАТЬСЯ

Я, конечно, могу ошибаться,
«Бездну знаний» могу я не знать...
Понапрасну иным доверяться,
Но, увы, не могу не мечтать...
Я могу бесконечно лукавить,
И меняться, и тайну хранить,
Вам меня ни за что не исправить,
Я могу лишь по-своему жить...
И могу притворяться зазнайкой,
Или равной в кругу дураков...
Только в жизни я вечной хозяйкой
Очищаю от пошлостей кров...
В этой жизни и в тех, где бывала,
Да и в будущих, наверняка.
Мне всегда бесконечного - мало,
А конечного форма – мала!
И всегда мне мой разум, как путы,
Только чувства, как волны Морей,
Паруса над галерой раздуты,
Флаги вьются на мачте моей...
Для того, что б могла! Ошибаться!
И лукавить, и тайну... хранить,
Для того, что б умела влюбляться,
Да хоть чуточку жаждала б жить...

Виталий Иванов
Дата: Четверг, 2007-03-15, 11:46 AM | Сообщение # 43

Дело в том Феано, что на ваши вопросы удовлетворительно для вас можете ответить только вы сами. Никакой «мудрец» со стороны ваши проблемы за вас не решит. Подсказать может, конечно… но да что толку в повторах, хождениях по проторенным тропкам, дорогам?.. Имеет смысл только свое творчество – из своего сердца и разума. Осуществление собственной Мечты, миссии, а не чужой.

В полной мере это относится и к поэзии. Неужели вы не отличаете свое (ваше) от чужого и общего?

Вот вы как раз хорошо привели два стиша, противоположных по смыслу. Одно про какого-то отвлеченного «мудреца», другое же – о себе.

«Я могу лишь по-своему жить» - вот это бы здорово! Да не каждому удается.

Феано

Дата: Пятница, 2007-03-16, 12:26 PM | Сообщение # 44

Ах, Виталий!

Да ведь уже рассказывала не раз, что все мудрецы мои не отвлеченные и не где-то снаружи или «со стороны» находятся!

Они, каждый в отдельности, очень реально присутствуют во мне, и диалоги ведутся в реальном времени! Тождеств в принципе нет, поэтому каждый новый разговор или хождение по «проторенным тропкам», запечатленным в стране Сказочной Мудрости, является не просто эхом Памяти, но иным орнаментом, ритмом, новой формой Единой сути.

Мой Пифагор не похож на Вашего или Пифагора Юрия Долгина или привычного книжного философа... Каждый автор видит наш общий мир по-своему... Реальным мудрецам я придаю черты современников благодаря своему личностному восприятию их в себе, здесь и сейчас.

Мое «Я могу лишь по-своему жить» и означает возврат к Истоку Мира в Храм Эхо Мира...

http://edu.of.ru/feano/default.asp?ob_no=17498

который здесь строю. У каждого сказочника свои неповторимые тропки и формы проявления! Только подумайте, где черпал А.Пушкин свои сюжеты, а Д.Руми, Аттар, Андерсен, а где и как Эзоп придумывал свои басни, а кто Автор народных сказок?

Цитата (Виталий Иванов

«...хорошо привели два стиша, противоположных по смыслу. Одно про какого-то отвлеченного «мудреца», другое же – о себе...»

Но именно первое я писала в состоянии духовного подъема и открытости Общему Миру, а второе в виде игры со своей земной, обыденной сутью, анализируя себя рациональным умом. И потому первое мне дороже, хотя и воспринимается Вами непоэтичным.

Цитата (Виталий Иванов

«Неужели вы не отличаете свое (ваше) от чужого и общего?»

Виталий, свое для меня - частное и ограниченное, а общее мне тем более не чужое, а родное, в этом все дело... Разве травинка может быть дороже и важнее леса? Разве река с именем может быть важнее для меня, чем Море Жизни без имени?

Видите, мы по-разному воспринимаем одно и то же.

Когда один человек восхищается, другой может быть равнодушен и наоборот...

Для меня сказки 1001 ночь полны сокровенного смысла, дивной красоты и гармонии, а для других они скучными кажутся... только сюжет и видят...

Добавлено (2007-03-15, 7:46 Pm)
СКАЗКА О СИНДБАДЕ МОРЕХОДЕ

Это сказка, что красива и ясна,
Даже если не разгадана она,
Стоит дорого, порою, целой жизни,
В ней за красочным сюжетом… злато мысли!
Даже если вы о ней и позабыли,
Но она хранит в себе седые были.

Эта сказка о судьбе для человека,
Что таинственно укрыта в крыльях века…
Не прочитана, как надо, до конца…
Не востребована силою творца…

Стану ль Слово я напрасно говорить?
Слово Сказки учит думать о судьбе,
Слово было у истока, что в тебе…
Срок придет, само захочет мир творить…

Виталий Иванов
Дата: Воскресенье, 2007-03-18, 0:43 AM | Сообщение # 45

Да, Феано, каждый воспринимает по-своему, ищет и находит у других то, что ему ближе, важнее и интереснее. Замечательно, что мы разные все. И, чем сложней, тем отличнее. И заранее угадать невозможно, что заинтересует других и окажется нужным миру.

Поэтому я и говорю, что не нужно подстраиваться ни под кого или что-то от других требовать. Намного важнее самому делать то, что подсказывает тебе внутренний голос. И все сложится лучшим образом.

Спасибо вам за стихи!

Феано
Дата: Суббота, 2007-03-31, 11:49 AM | Сообщение # 55
УЛЕТАЮ

То ли утро, то ли вечер, я живу без сна...
Улетаю в Бесконечность, тайнами полна...
То ли солнце, то ли звезды освещают Путь,
Мне малиновые зори детства не вернуть.
Я их часто вспоминаю, с ними мне светлей,
Зори вспыхивают, тают, а я мчусь быстрей...
То ли в бездну, то ли в Вечность, остановки нет.
Я оставлю только... млечный негасимый Свет...

ПРОСТО

Просто небо, просто ветер,
Просто солнце надо мной...
Но совсем не просто - вечер, звезды, море под луной...
Просто утро, просто песня, просто неба бирюза,
Но совсем не просто - вечность, твои губы и глаза...
Только мысли, только шутки,
Только твой молящий взгляд,
Столько силы, столько муки: - Как я счастлив! - говорят...
Только день, ну час хотя бы,
Ну, хоть Миг, прошу, продлись!
Где я, ты ль со мною рядом?
Сказка, в сон не обратись...

НАПОМНИ

Где та, которой я была?
Где та, которая любила?
Себя найти я не смогла...
Как жаль, что все я позабыла...
Прошу, напомни мне о ней,
Иль разбуди во мне другую.
Ты жизнь даешь, вели мне - пей!
Пей сок любви, ешь соль земную!

Порвусь сквозь тучи грозовые,
как сокол сквозь поток огня
Туда, где вечные живые –
Бог и Богиня - ты и я.

Виталий Иванов
Дата: Суббота, 2007-03-31, 8:33 PM | Сообщение # 56
Здорово Феано! Очень понравилось!
Это – из сердца.
Вот такие бы стихи я правил… на вашем месте всю свою жизнь. Чтоб огни стали – еще лучше.

Феано
Дата: Воскресенье, 2007-04-01, 12:54 PM | Сообщение # 57
Спасибо, Виталий,

Цитата (Виталий Иванов

«Это – из сердца... такие бы стихи я правил»

Но именно это я не понимаю, как можно потом умом править то, что сердцем сказано?

Сердце не знает правил стихосложения, оно само себе правило и закон.

ВЫЗОВ

Мыслью к Чувству Вызов брошен:
- Кто сильнее - я иль ты?
Кто из нас двоих все может,
Не боится высоты?
- Я, - сказала Мысль, - всевластна, в высоте и глубине.
Цель любая ежечасно покоряется лишь мне!
- Я, - гордясь она сказала, - сотворяю жизнь миров.
Человечество признало Мысль - Царицею Богов!
Чувство к Мысли обращаясь, волны света призвало,
С Бесконечностью венчаясь! Чудо в сказку повело...
Чувство с Мыслью...
Повстречались встречным временем в пути!
Мысль - как синтез прошлых таинств,
Чувство – будущим. Взлети!

ПРИДИ КО МНЕ

Приди ко мне, Весна и Ожиданье!
С черемуховым запахом приди...
Усиль все волны слуха, обонянья,
И в Свете дивном мысли возроди!
Потом приди мой Ветер и Сомненья!
Потом с грозой пролейся Водопад!
Избавь меня от муки Нетерпенья,
Открой мне неизвестный аромат...
Еще прошу, приди ко мне Надежда!
(Не много ли, ты скажешь, мне одной?)
Да, жадность мне мешает жить как прежде,
И я теперь живу... всегда Другой...
Другой Весной, Цветком и Ароматом,
Другой Надеждой, Верою горя,
И Музыкой звуча, Зарей, Закатом,
Всегда иной Любовью мир творя!

Виталий Иванов
Дата: Вторник, 2007-04-03, 12:57 PM | Сообщение # 58

Феано!

Я называю стихи фотографиями души. Написание стихов, по сути, - создание фотографий внутреннего своего мира.

Очень редко когда сразу получается качественная фотография. Я лично запоминаю картинку, определенное внутреннее состояние и пытаюсь его запечатлеть в стихотворении. Этот процесс запечатлевания, а потом ретуширования фотографии - приведения в соответствие представления что ты хочешь выразить и результата, получаемого в стихе, может занимать - годы.

До сих пор правлю юношеские стихи, и они становятся лучше. Я реально вижу - то, что я не смог выразить профессионально в юности, получилось потом… получается, если работать. И сейчас не все еще, однако же многое и все большее.

Да, не просто смотреть на собственное творение со стороны… Но что ж делать?

Просто записать поток сознания – недостаточно. Часто канал бывает замутнен, фокус оказывается смещен и т.д. Тогда наступает очередь уже не вдохновения – мастерства. И тут одно без другого бессмысленно, как необходимые, однако же, недостаточные по-отдельности условия.

Добавлено (2007-04-03, 12:57 Pm)

Фотографии души

Нет, я не сочинял стихов,
Но я писал их!
Не находилось сразу слов -
Всю жизнь искал их.
Тетрадки старые свои
Вновь открываю -
Как фотографии души
Перебираю.
Нет драгоценней для меня
Страничек этих.
В них вся история моя
На этом свете!

Феано

Дата: Вторник, 2007-04-03, 1:46 PM | Сообщение # 59

Виталий, а можно привести пример такого ретуширования, то есть, показать юношеское стихотворение в первоисточнике и его же отредактированным?

Все, что я пыталась подправить, (мой ритмичный стаж всего 10 лет), меньше нравится впоследствии, а даже неровность строки и дыхания

новорожденного стиха мне милее. Я понимаю необходимость доработки, это работа ювелира, но не каждому дано...

Этот пример, имхо, не является качественным примером... по рифмам, но именно передано ощущение, смысл творческого переосмысления...

«Нет, я не сочинял стихов,
Но я писал их!
Не находилось сразу слов -
Всю жизнь искал их.
Тетрадки старые свои
Вновь открываю -
Как фотографии души
Перебираю.
Нет драгоценней для меня
Страничек этих.
В них вся история моя
На этом свете!»

Виталий, я не могу запоминать

Цитата (Виталий Иванов)

«определенное внутреннее состояние»

, ведь каждое мгновение неповторимо, окрашено уникальным спектром новых состояний и разных взглядов на себя же и свои произведения. Легче и интереснее написать десять новых стихов, пусть и не столь важных, не утонченных, но свежих!

Скажем, сказки в прозе, их я могу чуть-чуть подсократить, но не приукрасить или отредактировать, этого не умею, а со стихами еще сложнее...

Поделитесь на примере, пжл.!

Виталий Иванов

Дата: Вторник, 2007-04-03, 3:00 PM | Сообщение # 60

Понимаете Феано, где-то у меня лежат юношеские черновики… но их найти трудно. В 1996-ом все свои творения я занес в компьютер. И с тех пор не храню варианты, оставляю только последние.

Вот вспомнил, что у меня сохранился набор книжки, изданной в 1999-ом году «Тропинка из детства». В ней юношеские стихи начала 70-х, но уже очень сильно отредактированные.

Тем не менее, я их и потом много и неоднократно правил. Ну, вот, например, стихотворения вам понравившиеся, варианты 1999-ого года и последние. А записаны эти стихи первый раз в 1971-ом!

* * *

Нес ветер стройный шум берез,
И запахи лесной хвои,
И звон - как будто хода кос,
Где шли по полю косари…
Я видел, тени облаков
В лугах летели и лесах.
Лежал средь полевых цветов
И жил душой - на небесах.
Я понимал язык берез
И речи сена, и хвои…
И чувствовал, как сердцем рос
До неба, прямо из земли!

1999

Из земли прорастая до неба

“Душа грустит о небесах…”
Сергей Есенин

Нес ветер стройный шум берез,
И запахи лесной хвои…
Казалось, сердцем я пророс
Из глубины родной земли.
Я видел, тени облаков
Летели в травах и лесах,
Лежал средь полевых цветов
И размышлял о небесах.
Я понимал язык берез,
Со мною звезды речь вели…
И чувствовал, как сердцем рос
До неба, прямо из земли!

2006

Добавлено (2007-04-03, 2:55 Pm)

* * *

Спускались ниже облака -
На небо шаткие ступени.
Их белоснежные бока

Несли моря воздушной лени.
Я окунался головой
В их свежесть, утреннюю негу.
Я сам стремился чередой
Желаний, снов - к движенью, бегу!..
Бездонной зеленью травы
Я наполнял тугое тело,
Был лучиком из синевы,
Дымком от крыш струился белым.
Я был везде и был ничем,
Я был и, словно, вовсе не был…
Исчез вопрос: живу зачем?
Я просто жил – землей и небом.

1972

Землей и небом

Ко мне спускались облака -
На небо шаткие ступени.
Я робко трогал их бока
И преклонял свои колени.
Я окунался головой
В их свежесть, утреннюю негу,
Стремился капель чередой,
Как дождь – к растущему побегу.
Бездонной зеленью травы
Я наполнял тугое тело,
Был лучиком из синевы,
Дымком от крыш тянулся белым…
Я был везде и был ничем,
Самим собою был и не был…
Исчез вопрос: живу зачем?
Я просто жил - землей и небом.

2006

Добавлено (2007-04-03, 3:00 Pm)
Феано!

Вы проверяете каждое мое утверждение, как будто я вас хочу обмануть. Постоянно.

Да я никогда не обманываю. Потому что в этом никакой нету необходимости! :))

Впрочем, я не в претензии. Если надо, пожалуйста!..

Феано
Дата: Вторник, 2007-04-03, 7:01 PM | Сообщение # 61
Виталий, какие красивые стихи! Чудо!
Очень, очень понравились.
Первое стихотворение переделано в лучшую сторону, имхо, а второе... мне понравился гораздо более первый вариант... Да спросите кого-нибудь еще ради объективности субъективных мнений. И вовсе я вас не проверяю, а хочу понять, что мне самой надо делать с морем написанных стихов и сказок. Это же вы не соглашаетесь, что некоторые не умеют править и шлифовать. Так при чем тут обман? Хочу научиться и все, но как без наглядности? Так что, спасибо за урок, буду пытаться, а вдруг получится? Наверно, проблема возникла у меня из-за отсутствия взгляда со стороны, всегда изнутри смотрю
Вы мастер поэтического образа, ваши стихи практически все мне нравятся, в отличие от прозы.

Виталий Иванов
Дата: Среда, 2007-04-04, 1:47 PM | Сообщение # 62
Спасибо Феано за доброе слово! **Лично у меня, когда перечитываешь свои стихи, почти всегда возникает желание что-то поправить. До тех пор, пока такое желание есть, что-то не так. А вот когда оно исчезает – порядок.**

Однако через несколько лет выходишь на новый уровень осмысления, мастерства и опять находишь возможности усиления, уточнения схваченной картинки души.
И так всю жизнь…

Конечно, портить нельзя; однако же улучшать – нужно!
А прозу вы у меня, видимо, не читали… за исключением каких-то мест из трактатов. Честно сказать, меня удивляет, что с вами я натыкаюсь почти постоянно на полное непонимание моих мыслей, Феано! Ведь мы, вроде, по духу близки.

Феано
Дата: Среда, 2007-04-04, 4:06 PM | Сообщение # 63
Вот именно, по духу люди близки, а мысли и смыслы, тем более, слова(!) понимают люди по-разному... По крайней мере со мной так часто при серьезных разговорах на философские темы... Все, как вы выше описали! Виталий, каждый

творческий человек бесконечен, а вас в прозе, особенно письма и диалоги последних двух лет, даже не пытаюсь охватить и понять

Это большая проблема, имхо, для думающего и пишущего человека наибольший интерес представляют собственные книги и философия...

А вы публикуйте фрагменты из вашей прозы в теме Сказочники Прозы со ссылками на произведения, ковчеговцы будут знакомиться.

А кот сказал:
Зачем же кур учить, друзья?
Ведь недостойные созданья! Сколько раз
Я предлагал учебник, выучивший нас
Ловить мышей - не покупают для себя…

2012.10.11 Рецензия на «4. Этика космического сознания» (Виталий Иванов)

https://proza.ru/2003/03/07-55

«...Есть два противоположных понимания свободы и, соответственно, два пути достижения наивысшей меры ее в некоем взаимосвязанном участке материи.

1. Освобождение от всех существующих, в том числе необходимых для функционирования данного целого связей - разрушение, самоубийство; ...предел которому есть субстанция. ...

...Это негативное понимание свободы, в корне неверное.

2. Все большее усложнение выделенного участка материи, совершенствование его путем установления все новых, ...

...Здесь - совершенствование, развитие мира и каждого отдельного «я», бесконечно раскрывающаяся свобода! Это позитивное понимание свободы...»

Казалось бы, все верно, но далее вы обосновываете взаимосвязь и относительность понятий добра и зла, и тоже все верно!

Что, на мой взгляд, не верно... То, что ускользает из поля вашего рассмотрения - принцип сочетания п.п. 1. 2. А это и есть основной Единый Закон, выражаемый монадологией... Вот потому и приглашаю вас ознакомиться с главами милогии.

Сколько тысячелетий... история человечества развивалась, как история войн, и продолжается постоянная война финансов, умов, направлений искусства, духовных приоритетов и т.д.

Мы постоянно повторяем прошлый опыт, а ныне пришла пора кардинальной перестройки сознания и ментальности. И, действительно, на первый план выходит Этика, я бы назвала ее Золотая Этика...

Я понимаю ее как «энергетику духоматерии»

и вполне приемлемой считаю эту теорию -
http://www.milogiya2008.ru

Феана 11.10.2012 14:39 •

Феано!

Конечно же, мы делим единый мир чисто условно. На зло и добро, развитие и разрушение, свободу и несвободу, плюс и минус, инь и ян… Иначе человеческое сознание не может функционировать.

Собственно, мир – един. А «Закон» наш, тот или иной, – лишь его отражает.

В этом смысле Милогия – одно из отражений, мировоззрений, воззрений на мир. Раз оно есть – да, значит, возможное. :)

Сложная наука. Я с ужасом, честно сказать, смотрю на все эти формулы. :) Они, видимо, для Посвященных. :)))

Но общая идея понятна. «Что наверху, то и внизу. Все едино.» - древнейшая мысль.

По ссылке не хватает многих картинок. А без них, наверняка, не понять. :) Так я же Михаилу уже говорил об этом. Ответа, увы, еще не получил.

Вообще, такие науки, может быть, надо всю жизнь изучать. Но это же невозможно! :)

По сути, автор фантазирует непрерывно, пока жив. И нет этой науке конца… Строит свою Вселенную… Насколько она может быть общей - вопрос. :)

Так что… думаю, будем в рабочем порядке общения. Постепенно.

Виталий Иванов 20.01.2007 13:45

И какой ФИНИШ Этики Космического Сознания!?

С любовью!

Виктор Хажилов 09.10.2012 22:00

«Финиша» не должно быть :) У этики космического сознания.

Принципиальная моя мировоззренческая позиция в том, что ПОЗНАНИЕ И РАЗВИТИЕ МИРА – МОЖЕТ БЫТЬ ОЧЕНЬ ДЛИТЕЛЬНЫМ, ПОЧТИ БЕЗКОНЕЧНЫМ. Как это не странно звучит. :)

И всё зависит от – нас! На данном этапе. И дальше! От строителей новой, нашей Вселенной!

Что для этого нужно?

Этика космического сознания как раз об этом и говорит. **Нужно понять цели материи, мира, бога и отождествить со своими. Тогда, наконец, станет ясен смысл жизни каждого человека и человечества.**

У каждого есть Мечта. На самом деле, реализация собственной Мечты (не чужой! – собственной!) и есть Миссия твоя во Вселенной.

В статье всё расписано, на самом деле.

Это абсолютно позитивное, обращенное в безконечное наше будущее – мировоззрение!

Не отрицающее никакие другие. Именно потому, что все мы – дети Единого, и у каждого – толика истины!

Надо не забывать, что ты не один голос Бога. **Мириады, и мириады больших и маленьких «я» славят Всевышнего. И самые искренние не разделяют себя с Ним! Понимая, однако, что каждый – лишь часть, и только все вместе мы – Он! Вместе - со всей Природой, нашей Вселенной!**

Виталий Иванов 09.10.2012 22:27

Из каких химических элементов вы будите создавать Звезды Новой Вселенной и сколько Звезд в вашей новой Вселенной!?

С любовью!

Виктор Хажилов 09.10.2012 22:46

Речь не о новых звездах, точнее не совсем новых, но о внесении разумных связей в материю, распространении Разума во Вселенной, расширении сферы качеств, всё большем возрастании недублирующихся качеств – безконечном познании и развитии мира!

Виталий Иванов 10.10.2012 10:59

Виталий верно показал на примере эти новые «качества» -

«...Мириады, и мириады больших и маленьких «я» славят Всевышнего. И самые искренние не разделяют себя с Ним! Понимая, однако, что каждый – лишь часть, и только все вместе мы – Он! Вместе - со всей Природой, нашей Вселенной!...»

Как формы проявления жизни на планете, в Солнечной системе, галактике, и т.д. - бесконечны, так и их качества - тем более!

Новые звёзды суждено зажигать тем, кто уподобился душой своей светящейся субстанции, излучающей свет на многие иные сферы жизни, поколения, временные системы, фракталы сознания и т.д. По сути, макромиры именно таким образом и связаны с микромирами.

Дорогие собеседники, я изменила ссылку на более актуальную в первом сообщении отзыва. Если найдете желание побеседовать на форуме сотворчества «Галактический Ковчег» по этой теме - милости прошу в нашу сотворяемую мастерами сказочную реальность.

С уважением и улыбками,

Феана 11.10.2012 14:48

Виктор, и мой ответ на ваш вопрос «И какой ФИНИШ Этики Космического Сознания!?» похож на ответ Виталия, но конечно же, иной -

Космическая этика http://sseas7.narod.ru/200.htm

Ваши замечания, комментарии... если возникнут, приму с благодарностью.

Феана 11.10.2012 14:51

Послушайте Зрячеслоепые!!!

Финиш у каждого БОЖИЙ СУД-отчет о прожитой жизни ПАТОЛОГИЕЙ Мышления на планете Земля,имя которой АД,...

БОГ пересчитает ваши УМНЫЕ ИЗВИЛИНЫ и ПЕРЕДЕЛАЕТ из на МУДРЫЕ и СВЯТЫЕ-это и есть ФИНИШ вашей Патологии Мышления!!!

С любовью!!!

Виктор Хажилов 11.10.2012 19:19

Я ж говорил, Виктор, надо закусывать… хоть иногда. :) А так совсем дело плохо!

Виталий Иванов 11.10.2012 19:55

И вам говорю: ЗАКУСЫВАЙТЕ Мудростью и СВЯТОСТЬЮ и выплевывайте Бред-Патологию Мышления в УНИТАЗ!!!

С любовью к вашему Проза.Ру Творчеству и к вашим Умным Извилинам!!!

Виктор Хажилов 11.10.2012 20:19

2012.10.28 – 2012.12.16 Переписка с Феано

Виталий,
может быть, сообщения jasvami в вашей теме просто удалить?

Уже не впервые он грубит, вы Модератор - вправе и удалить его и сделать предупреждение об удалении - на ваше усмотрение.
Человек, видимо, не в себе, вот и цепляется к другим.

***
В теме «Строим сайт» я подробно рассказала, как опубликовать в нашей Библиотеке авторские книги, если надумаете.

С теплом, Феана
2012-10-28, 7:37 PM

Доброе время, Феано!
Удалять пока ничего не надо. Помню, jasvami. Разберемся, полагаю, сами.
Насчет своего сайта – у меня реально нет совсем времени! Я живу постоянно на даче, перестраиваю дом – один. Обшил новой вагонкой, сейчас строю закрытое крыльцо. Плюс все хозяйственные нужды – дрова, вода, готовка и прочее. Выматываюсь по полной.
Инет есть, но не важно работает.
Потом у меня полно текстов, которые ждут редакции.
Не до своего сайта – ну, совершенно! Тем более, ради того, чтобы пару человек прослушали что-то в определенном формате.
Или книги – они выставлены у меня в Яндексе и не только. Результат – близок к нулю.
Мне некогда разбираться. Поймите, Феано!
Если есть у Вас возможность выставить мою книгу стихов, которую Вам прислал, буду Вам весьма благодарен. Видимо, для Вас это элементарно. Для меня, увы, нет. Извините!
Еще у меня сделан в формате Fb2 программная статья «Проект Вселенная». Могу Вам переслать или дать ссылку в Яндексе.
С уважением, дружески Вит

2012-10-28, 11:52 PM Виталий

Виталий, добрый день!

Будь вы просто талантливым поэтом, не стала бы уговаривать, да и гения - тем более, не стала бы. (В теме форума вы спросили - я ответила, как сделать). И не предлагаю вам создавать ваш сайт, и понимаю вашу занятость, она естественна, предлагаю лишь вашими книгами поучаствовать в Общем сайте, а именно, в библиотеке Ковчега. Вы же говорите и повторяете, «оставь и останешься».

Мне не трудно выставить ваши книги в любом формате ссылками,

я это и сделаю, если вы не хотите или не можете быть управляющим ваших публикаций на Ковчеге.

Пришлите ссылки на ваши книги.

И два слова о времени...

Знаете, у меня не было помощников, да и сейчас приходится все делать самой, и для своих сайтов, и для общих, но чем больше я беру на себя в творческом плане, тем больше дается мне сил свыше. Если найдете минутку, посмотрите минутку на созданное со стороны, чтобы понять, что у времени есть такие богатые кладовые, о которых многим даже не известно. http://sseas7.narod.ru/03.htm

Вы говорите «книги – они выставлены у меня в Яндексе и не только. Результат – близок к нулю..» в море информации так и должно быть, но на коллективном проекте - Ковчеге, где не формально, а фактически имеются заинтересованные участники, этой **энергией движущегося** по морю Общего корабля можно творить чудеса.

Когда **все заодно и находят хоть несколько минут для общего дела.**

Например..

После того, как я свой личный (забытый мною и читателями) сайт Семь Морей «открыла» для коллективного творчества, пусть и немного, но делаю для мастеров страницы, там уже более 8000 посещений в месяц, а с учетом Стихирных страниц и форума - все 18000 читателей моих. Разве мало? Хочу лишь сказать, что именно такое влияние важно, «дари и умножишь!» - оно формирует в читателях веру в свои силы и творческие возможности. Собственно говоря, это мне и нужно - зажечь в людях веру в реальность и Силу Сказки.

Стройте дачу, может быть, дети или внуки скажут спасибо вам.

Но и полчаса в месяц могли бы дарить Ковчегу для их же блага.

Я часто получаю от незнакомых людей благодарности, но главное, вижу в них результат, люди заражаются радостью и верой в себя.

Нас, влюбленных в жизнь сказочников, становится больше.

Не буду вас мучить просьбами, это последняя.

С теплом и лучшими пожеланиями,

Феана 2012-10-29, 9:28 AM

Феано! Дом строю для себя. И важен не только лишь результат, может, больше - процесс.

Он меня успокаивает и заполняет, честно сказать, некую пустоту, снимает разочарованность и усталость.

В Инете я 10 лет, не мало сделано.

Выставлено масса текстов, участвовал в многочисленных обсуждениях, дискуссиях. Читателей только на Прозе.ру больше 130 тысяч. И на других сайтах немало, в том числе на Ковчеге. И что?

Ни мне, ни моей семье материально это ничего не прибавило. Наоборот – тема обид и раздоров.

В духовном плане – практически никто так и не понял идей Проекта «Вселенная» и других многочисленных.

Я устал биться о стекло.

И, возможно, наконец, понял, что однажды надо заняться чем-то реальным – посадить дерево, построить дом… Дети есть.

Ссылки на мои книги были такими:

Статья «Проект Вселенная»

http://vitali-iwanow2011.ya.ru/posts.xml?tag=121819809

Виталий Иванов. Стихотворения. Поэмы. Пьесы

http://vitali-iwanow2011.ya.ru/posts.xml?tag=120704950

Зашел посмотреть, оказывается, истекли 3 месяца. И тексты удалены. Так что ссылки не верные.

За всё время я не получил НИ ОДНОГО ! на них комментария.

Попробовал выставить снова – комп говорит о какой-то блокировке и безопасности.

Меня это, Феано, запарило!

Сейчас не получается. Позже еще раз попробую

С уважением, Вит

ЗЫ. Если нужно, могу ещё раз выслать файлы непосредственно Вам по почте.

Может, у меня не то что-то с компом? Попробуйте найти в Яндексе ссылки Виталия Иванова (Виталий Иванов)

Да, что же касается времени и Ковчега… я же, порой, участвую Когда есть возможность и тема.

А сколько я успеваю, вы просто не знаете.

2012-10-29, 4:36 PM Виталий

Виталий, я все понимаю, и понимаю так же других, кто говорит о почти тотальной загруженности, всем сочувствую, как и чем могу - помогаю.

Проверьте ваши файлы с книгами, которые можете положить в нашей Библиотеке, чтобы в них были ссылки на ваши страницы или указано авторство в колонтитулах.

Zip. формат любой книги вы можете положить за одну минуту, зайдя по ссылке - http://kovcheg.ucoz.ru/load/

Справа вверху увидите надпись - [Добавить материал]

Не знаю, откроется ли именно эта ссылка у вас - http://kovcheg.ucoz.ru/load/0-0-0-0-1 она должна открыться...

Имя ваше должно фигурировать в графе - Добавил, ведь это ваше, а не мое произведение, вот почему важно, чтобы вы, когда будет десять минут свободного времени, закачали. Остальное сделаю я в библиотеке, добавлю, оформлю и поставлю все ссылки.

***

Надеюсь, наш проект никто не ликвидирует, шесть лет мы строим его.

Что касается отзывов, я не знаю, зачем они, когда есть возможность запретить опцию отзывов, я так и делаю, потому что отзываются чаще спамеры или юные люди. Когда на духовное творчество пишут отзыв типа «супер» или «клево», мне не смешно, поэтому и на Стихире давно не общаюсь, но изредка публикуюсь. Полагаю, что главное наше дело именно то, что **читают и думают, стараются нечто взять** и применить, в этом и радость, кто-то продолжает по-своему. Тоже иногда смешно, когда мои стихи, чуть разбавленные или обрезанные выставляют от других имен, но **плагиат меня не страшит**.

А влияние на других авторов я вижу реальное. **Мы Садовники**

Виталий, я благодарна вам за сотворчество, просто не забывайте, раз в месяц или два на пару минут появляйтесь, этого достаточно.

С теплом и улыбками, Феана

Забыла... буду в Питере 16 ноября, могу привезти вам подарочек - свои две книжечки, если надо.

2012-10-30, 7:18 PM Феана

еще.. окошко для вставки файла с компа внизу -
max. 15000Kb

Я вас не тороплю нисколько, когда будет, тогда и будет!

Главное процесс, как вы говорите.

2012-10-30, 7:22 PM Феана

привет (МгновениЯ)
Виталий, здравствуйте!

Спасибо вам за дополнение файлов в библиотеку.!

Хочу лишь предложить вам публиковать такие небольшие по объему материалы в разделе Статьи -http://kovcheg.ucoz.ru/publ/

так как раздел Файлы мы решили использовать для формирования нашей Библиотеки Книг. То есть - файлы большого объема - книги - в зип формате.

Буду рада, если эти ваши публикации вы повторите полностью или фрагментами со ссылками в темах форума, читателей больше привлекает именно живая форма разговоров на форуме, но и анонсы ваших публикаций можно давать в темах,

все на ваше усмотрение.

У нас 23 декабря начинаются Пиры Сказочников, а сейчас мы отмечаем шестилетие проекта. Если захотите поздравить всех, то удобнее всего это сделать на разделе Пир на весь Мир.

С теплом, Феана

2012-12-16

2015.05.29 Мысли о вечном. Книга на Ковчеге

https://kovcheg.ucoz.ru/forum/144-2213-1

Виталий Иванов. «Мысли о вечном. Свой путь России.» Философские эссе, афоризмы. - СПб, 1992.- 32с.

http://russolit.ru/books/download/item/2596/

http://pubhtml5.com/eail/jpud

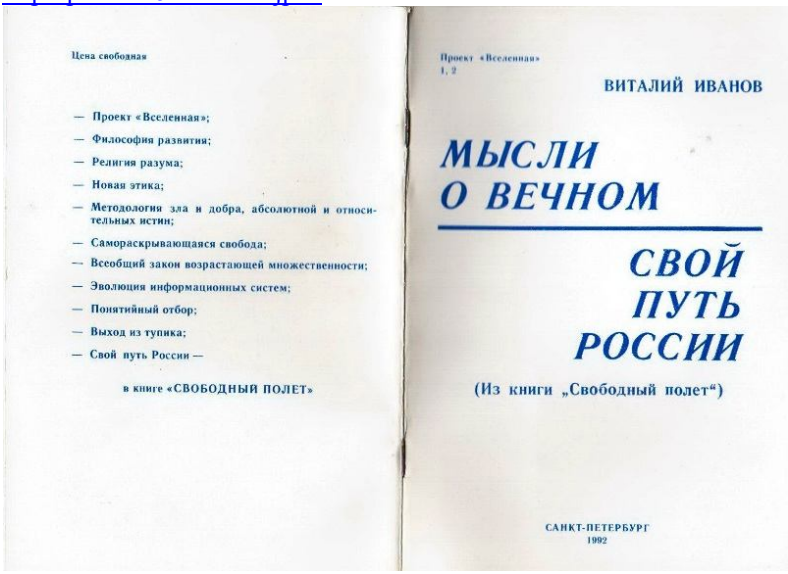

Цена свободная

— Проект «Вселенная»;
— Философия развития;
— Религия разума;
— Новая этика;
— Методология зла и добра, абсолютной и относительных истин;
— Самораскрывающаяся свобода;
— Всеобщий закон возрастающей множественности;
— Эволюция информационных систем;
— Понятийный отбор;
— Выход из тупика;
— Свой путь России —

в книге «СВОБОДНЫЙ ПОЛЕТ»

Проект «Вселенная»
1, 2

ВИТАЛИЙ ИВАНОВ

МЫСЛИ О ВЕЧНОМ

СВОЙ ПУТЬ РОССИИ

(Из книги „Свободный полет“)

САНКТ-ПЕТЕРБУРГ
1992

Белоснежка

Дата: Пятница, 2015-05-29, 2:38 PM | Сообщение # 22

Виталий, огромное спасибо за душевную щедрость и изложенную в книге мудрость жизни.

Так ясно и одновременно глубоко изложены главные философские вопросы, вызывающие новые размышления.

Близки ваши убеждения, прекрасна ваша творимая Вселенная.

Такие бы книги в школы для детей наших, чтобы учились мыслить.

2015.05.31 Неизвестная страна. Книга стихотворений на Ковчеге

https://kovcheg.ucoz.ru/forum/144-2457-1

Иванов В.А. Неизвестная страна. Стихотворения. – СПб.: «ЛИО РЕДАКТОР», 1998.- 64с.

http://russolit.ru/books/download/item/3364/
http://pubhtml5.com/eail/oria

МгновениЯ
Дата: Воскресенье, 2015-05-31, 9:45 PM | Сообщение # 9
Виталий, благодарю!

Стихи как исповедь поэта...
Восторг и горечь, искры света.

Цитата
Он знал колдовство вдохновений.
Созвездья
Ему лепетали про тайны,
И бездны
Он видел в движенье случайном
Растений!..

Он детскими нам улыбался глазами…
И мир, где устали мы «биться в тщете»,
Он видел таким, как мы видели сами
В давно позабытой, убитой «Мечте».

Цитата
А рядом, за домом нашим,
Играючи и шаля,
Так весело, так размашисто
Качаются тополя!

Так дружно густой листвою
Прохладу хранят и тень!..
На солнечном свете настояна,
Душиста и пряна сирень.

На травы напала дрёма,
На мысли - весёлая дурь…
Как жарко вздыхает черёмуха,
Как жаждет раскатистых бурь!

Много замечательных образов и ритмов, а раздел КУПОЛА - гениально, современная классика.
Спасибо!

Виталий Иванов
Дата: Воскресенье, 2015-05-31, 10:19 PM | Сообщение # 10

Благодарю, Феано, за доброе слово!

2015.08.14 Шедевры абсурда. Стихи. Мысли. Афоризмы. Книга на Ковчеге

https://kovcheg.ucoz.ru/forum/144-2245-1

Шедевры абсурда / Виталий Иванов . – СПб. : Серебряная Нить, 2015. –187 с.

http://russolit.ru/books/download/file/6960/?security_ls_key=cea269ca7030fccb3a8e3fc0846705d1

http://pubhtml5.com/eail/izvd

МгновениЯ

Дата: Пятница, 2015-08-14, 10:05 AM | Сообщение # 4

Виталий, спасибо, читаю книгу.

Поздравляю с началом реализации авторских книг в крупнейшем книжном магазине страны!

Цитата

Командир: «Вижу новую цель!»

. . . . . .

Наконец, все цели уничтожены.
С гордостью осознаём:
мы выполнили задание!
Об одном немного жалеем,
что не попался нам враг настоящий…
Вот бы мы его разбомбили!
Но, чувствуем, в танке заканчивается топливо.
Командир командует:

«На дозаправку!»
Ура, в столовую!
Хороший у нас танк.
Всё наше, отечественное.
Механик-водитель - мотор,

И тут же параллели театра абсурда, из нашей общей реальности,
фрагмент статьи Сергея Глазьева
http://glazev.ru/artdifferent/440/

«...К столетию Великой Октябрьской социалистической революции Россия подходит с многократно худшими параметрами социальной поляризации. Мы вернулись к дореволюционной России, когда 1% населения владели около 30% национального богатства [3]. Как и тогда, сегодня основные доходы и богатства сосредоточены у сотни семей. Как и тогда, большая часть этих семей тесно связана своими интересами и образом жизни со странами Запада. Как и тогда, российская экономика критически зависит от иностранных источников кредита и капитала. Как и тогда, Запад вел с Россией гибридную войну на уничтожение – открытую (Германия и Австро-Венгрия) и скрытую (Англия и Франция).

Есть, конечно, и существенные отличия. Внешние – не в пользу нынешней России. Тогда Российская империя была сильнейшей на Континенте. Европейские «партнеры» вели друг с другом войну, разделившись на открытых врагов и «союзников». Сегодня Россия на порядок слабее стран НАТО, и они едины в своей нарастающей русофобии...»

Виталий Иванов
Дата: Суббота, 2015-08-15, 12:59 PM | Сообщение # 5
Спасибо за поздравление!
Да, Феано, увы.

Я на 3 недели ушел в отпуск, на даче. Здесь Интернет работает крайне нестабильно. И почему-то с планшета возникают какие-то разные глюки. Так что продолжить темы смогу только после возвращения.

Спасибо Вам!

И не знаете, что случилось с Философским штурмом? У меня не открываются ссылки вообще! Жаль!

МгновениЯ
Дата: Воскресенье, 2015-08-16, 6:46 PM | Сообщение # 6
Виталий, желаю отличного отдыха,
а ФШ...
Цитата Виталий Иванов ( )
И не знаете, что случилось с Философским штурмом?

Взломали сайт, обычное дело, пришлось менять хостинг, сейчас работает.

Лара_Фай-Родис
Дата: Среда, 2015-09-16, 10:47 PM | Сообщение # 13
Цитата Виталий Иванов ( )
Я был, как в небе дневном бирюза;
Придумал сказку о вечной любви.
И радость плескалась в моих глазах,
И столько А л о г о было в крови!..
*!!!

Там, где рынок, нет посева...
нет и дела там до Неба
до страдания души, чей-то, где-то там... в тиши...

Виталий, откровения Поэта о жизни общественной - это для общества обычно неприятно, непонятно, это и комедия, и трагедия одновременно, когда у меня пишутся подобные стихи, когда абсурдность бытия хватает колючими рукавицами душу, вспоминаю злую мудрость... и не даю ей воли. Главное - сияние душ наших.

По хризолиту золотым начертано навек:
Твори добро! Оно тебя спасёт, о, человек!
Но что спасением зовём? Возврат или уход?
Уход туда, откуда свет вернёт тебя в народ!
Слагая добрые дела, мы строим вечный Храм.
Так пирамида все века стремится к небесам.
Её загадкою живут пытливые умы,
И возвращенья Слова ждут из мрака суеты.

Виталий Иванов
Дата: Пятница, 2015-10-09, 12:11 PM | Сообщение # 19
Да, как-то так… после смерти воздастся, кому в рай, кому в ад.)

На самом деле, считаю, каждый получает воздаяние при жизни своей. Творя, находишь счастье своё в плодах, которые создал и вырастил, в полноте бытия. А нет, ничего нет - вот и наказание от пустоты, безысходности, скуки, тоски и отчаяния от бессмысленности жизни твоей.

«Шедевры абсурда» рождались из чувства протеста. Но, слава богу, история автора на них не закончилась и ими не исчерпалась.)

Спасибо, Белоснежка!)

2015.09.16 Песнь одинокого.
Стихи. Рассказы. Мысли. Афоризмы. Книга на Ковчеге

https://kovcheg.ucoz.ru/forum/144-2246-1

Песнь одинокого и Формула одиночества/ Виталий Иванов . – СПб. : Серебряная Нить, 2015. –168 с.

http://russolit.ru/books/download/file/6961/?security_ls_key=cea269ca7030fccb3a8e3fc0846705d1

http://pubhtml5.com/eail/xrcd

Белоснежка

Дата: Среда, 2015-09-16, 9:54 AM | Сообщение # 6

Виталий, спасибо!

Замечательная тема и стихи, эссе, вовлекают в непростые философские размышления... Вспоминаются свои поиски "спасения от одиночества"...

Цитата

«О бремени бытия тех, кому много дано; о тщете наших усилий сделать мир хоть на толику лучше… И, потому, не мы мир поднимаем к себе - он не может сразу подняться, или не хочет - но мы спускаемся к миру…»

И нет рядом никого, как будто бы... Но как только осваиваешь этот новый горный уровень бытия, как только начинаешь принимать мир таким, каков он есть, вместе с низинами и холмами, снежными горами и холодным звездным небом, так и открывается Волшебство сотворчества с духовными мирами...

Цитата

«Мешало разуму одно:

Что, если это лишь кино...»

И он восстал, и он запел,
Покинув прежний свой удел.
Расширив взгляд до ока бога,
Танцующего у чертога...
Невероятный танец - Жизнь мерцаньем звезд, где дышит Мысль.

Флора
Дата: Среда, 2015-09-16, 11:58 AM | Сообщение # 7
Виталий!
Благодарю за доставленное эстетическое удовольствие!
Читала и перечитывала.
Рада, что добралась до вашей темы - столько на Ковчеге собрано ценностей!
С теплом,
Людмила Белан

МгновениЯ
Дата: Пятница, 2015-10-16, 9:35 AM | Сообщение # 22
Виталий, ваши стихи и мысли очень близки душе человеческой, когда она погружается в свой мир истинный, спасибо!!

Лоран Парселье (Laurent Parcelier)

А к теме вашей книги «Песнь одинокого» добавлю немножко свое понимание одиночества, у каждого поэта таких стихов немало, ведь именно в состоянии одиночества мы постигаем волшебные глубины и делаем удивительные открытия в своей Вселенной.

РАЗГОВОР СО СЧАСТЬЕМ

(фрагмент из музыкальной композиции
Мистерия духа - http://sseas7.narod.ru/36.htm
- 2 Небо Волшебного острова)
(плеер вверху)
...
- Счастье, ты желанно, ты моя причина,
Ты любовь и вера, ты – моя мечта!
Но так крепко держит вечная пучина,
Память ста столетий, с ней обручена...

Счастье рассмеялось на мои стенанья,
И волной облило с головы до пят...
- Память - лишь мгновенья и воспоминанья!
Все тысячелетья твой вмещает взгляд!

Все событья мигом мир твой освещают,
Верь мгновенью счастья, только мне и верь!
Но тебя, я вижу, звёздочки прельщают,
Знай, одно спасает ото всех потерь!

…продолжение по ссылке…
***

Одиноко ль Счастье, если мир единый
И великолепный в сердце носишь ты?
В нём и образ дивный и неповторимый,
И любви вселенской вечные цветы.

И созвучно с вашими словами "*Самое драгоценное – рядом. Оставь - и останешься"*.

@ Виталий Иванов

добавлю:

Что сохраняешь, то и останется на земле! - сказал мне мудрец, и после небольшой паузы добавил, - Есть цель жизни, а есть средства, не путай эти понятия, размышляй о судьбе своей.

2015.10.07 Об авторе Виталий Иванов

https://kovcheg.ucoz.ru/forum/49-1840-1

МгновениЯ
Дата: Среда, 2015-10-07, 1:08 PM | Сообщение # 13
Виталий, спасибо за вашу неустанную творческую деятельность,
за великолепные стихи, поэмы, книги, за растущий буквально на глазах
авторский раздел на нашем Форуме!

КОРОНА СОКРАТА

Рьяно прошлое род наш хранит,
Древней мудрости ценит караты,
Блеск рубинов в короне Сократа,
Сотворенный творцом родонит,
Изумруды родов, эликсир –
Вот сокровища преданных царств!
Эхо рода родных государств
Человека творящего мир.
Над загадкою мысли витают,
Души опыт, как пчелы пыльцу,
По цветам из столетий сбирают.
А подносят вкусить мудрецу.

Виталий Иванов
Дата: Среда, 2015-10-07, 10:57 PM | Сообщение # 14
Спасибо Вам, Феано! За поддержку, добрые слова.
Это только начало, малая часть.)
Сейчас подобрал первую книгу философских трактатов «Теория информационных систем» из многотомника «Свободный полет».
Не знаю, уместно ли здесь?
Это один из томов полномасштабного Проекта «Вселенная». Там много всего.)

МгновениЯ
Дата: Четверг, 2015-10-08, 7:56 AM | Сообщение # 15
Виталий, тут все авторские замыслы уместны.
Цитата Виталий Иванов
«Сейчас подобрал первую книгу философских трактатов «Теория информационных систем» из многотомника «Свободный полет».
Не знаю, уместно ли здесь?
Это один из томов полномасштабного Проекта «Вселенная». Там много всего.)»

Если хотите, можно создать второй авторский раздел (Страну на Ковчеге) для научных и философских трудов, а можно в Галактическом Университете открыть подраздел или внутри авторского основного, - на ваше усмотрение. Структурно я оформлю после вашего решения о местоположении Проекта Вселенная. У меня тоже на форуме два авторских раздела, разместила в разных Странах: Золотое Руно и Таинственные миры, а в общих темах публикую другую малую часть созданного. Понимаю, что каждый автор бесконечен, и в конечную форму вписать невозможно...

Но мы воплощаем сказку в жизнь, реализуя замыслы и тут, и на авторских страницах других ресурсов, и на сайтах... в проявленном виде. В результате такого волшебства видим, как наши идеи, взаимодействуя с другими, овладевают, пусть и незаметно, постепенно, кругом тех, с кем мы путешествуем по галактическим мирам Вселенной.

Виталий Иванов
Дата: Четверг, 2015-10-08, 10:32 PM | Сообщение # 16
Я подумаю, Феано. Спасибо!)

2015.11.16 Эволюция информационных систем. Трактат на Ковчеге (Из книги «Свободный полет, том 3. Теория ИС»)

https://kovcheg.ucoz.ru/forum/144-2298-1

Теория информационных систем. Свободный полет, том 3 / Виталий Иванов. – СПб.: Серебряная Нить, 2015. –294 с.

http://russolit.ru/books/download/item/2891/

http://pubhtml5.com/eail/mvzo

МгновениЯ

Дата: Понедельник, 2015-11-16, 9:18 AM | Сообщение # 15

Виталий, очень интересные размышления и во многом созвучные с моими, и во многом расходящиеся с моими убеждениями, благодарю! Мы на одной волне сосуществуем, но гармонично соединить творческие силы все еще не получается, хотя есть позитивные результаты. Изданы многие авторские и общие наши книги.

Как же выходит, что в самоорганизующемся обществе - ОСИ человечества, в отличие от других, наблюдаемых нами на планете и в космосе, происходят постоянные и нарастающие саморазрушающие взрывы в виде войны и глобальных катастроф.

Цитата Виталий Иванов ( )

«С образованием из нескольких простых объектов одного, более сложного, количество информации в новом объекте не складывается механически, а может быть, как и количество энергии у нового объекта, большим или же меньшим суммы структурной информации в объектах исходных. Более устойчивыми должны быть объекты, располагающие, в результате оптимизации структуры, количественно меньшей общей информацией, но информацией нового качества (исчерпывающей информации больше, а общей информации, в том числе, и многократно дублируемой, - меньше); объекты, располагающие, соответственно, меньшей энергией.»

То, что вы называете «исчерпывающей информацией», в моем мире называется исчезновением (преодолением) некоторого привычного качества информации в сознании. Так мудрецы, преодолев узость мышления своих современников, существующие ныне Живыми вне времени обыденного бытия, сохраняют молчание ушедших за границы времён Галактических Людей-звёздидей, а люди современники, (многие полуживые, со спящим сознанием) постоянно извергающие слова, мысли-эхо, пишущие книги, научные трактаты, действующие творчески или механически, увеличивая количество информационного гула, обратившегося ныне во Всемирный потоп информации, не могут до сих пор понять Благо молчания, не видят нового качества в собственном мироустро»йстве, в необходимости реструктуризации своего социума...

Из этого следует очень простой вывод.

<u>Цитата</u> Виталий Иванов ( )

«В объединенной информационной системе идеальный мир, условно говоря, складывается из некой суммы оперативных памятей (идеальных миров) всех индивидов, входящих в сообщество, и долговременной памяти, хранящей информацию, накопленную всем сообществом за всю его историю. Каждая индивидуальная информационная система выбирает информацию в свою оперативную память из памяти долговременной, формируя свой идеальный мир; а информацию, найденную самостоятельно, наоборот, вносит из своей оперативной памяти в идеальный мир сообщества (ОИС) - в память долговременную.»

Что вы называете информацией, найденной самостоятельно, мне не понятно.

Все мы, рожденные долгой эволюцией сознания на планете, возникшей в результате взрыва условной точки рождения мира - то есть, Замысла Единого Творца, являемся эхом, следами, осколками... в бесконечном разнообразии фрагментов того самого Замысла Творца. Все, что человек изобретает «самостоятельно», включая Первоисточники и великие открытия человечества, - это иллюзия самостоятельности ума, возомнившего себя гением или пророком, достигшим уровня Творца Мира.

Именно эту мысль человечество постоянно доказывает себе, увы, в форме нарастающей угрозы самоуничтожения.

Цитата Танец ( )
«Все у нас, Луцилий, чужое, одно лишь время - наше. Только время, ускользающее и текучее, дала нам во владенье природа, но и его кто хочет, тот и отнимает. Смертные же глупы: получив что-нибудь ничтожное, дешевое и наверняка легко возместимое, они позволяют предъявлять себе счет; а вот те, кому уделили время, не считают себя должниками, хотя единственно времени и не возвратит даже знающий»

из темы Всемирный Потоп, помните, Виталий, с чего мы начинали десять лет тому назад наше сотворчество?

Виталий Иванов
Дата: Понедельник, 2015-11-16, 12:14 PM | Сообщение # 16
Да, Феана! **Мысли хороших людей имеют одно основание - желание блага для мира. А вот путей достижения этого - нам не счесть**. На мой взгляд, их столько, сколько людей, высших «я» во вселенной. А может быть, и наверное, не только людей, но и всех разновеликих, малых и больших «я». Потому как каждое создано для своей, особенной Миссии.

И вот у нас с вами побужденья одни, но мнения случаются разные, и это абсолютно нормально. Только среди многих, и многих путей, идей и концепций может найдется та, что сбережет наш мир от Ошибки Апокалипсиса.

Вы верно подметили основное различие в наших мировоззрениях. Я считаю, что мир до возникновения человека не имеет разума и сознания, он полностью бессознателен.
Творение происходит путем бесчисленных проб и ошибок. Постепенно находятся все новые «необходимости» - жизнеспособные качества - объекты и связи.

Во вселенной бесчисленное множество точек развития, но и разрушения происходят повсюду. Это, по сути, игра случайностей с необходимостями (уже сущими связями), в которой иногда рождается новое. И, чем выше достигаемый уровень развития, тем меньше вероятность его существования во вселенной. Но!
Вероятность возникновения жизни в бесконечной вселенной оказывается - достаточной! Жизнь возникает, и далее развитие идет при накладывании уже новых - биологических необходимостей.

И, если не случается воздействия извне, превышающего прочность высших взаимосвязей системы - Природы, однажды рождаются разумные существа. В нашем случае - люди.

Я об этом и пишу в настоящей статье.

И далее Творение происходит уже не бессознательно, но разумно, осознанно. Потому как возможности бессознательных способов развития, по сути, исчерпаны. Но существа, наделенные разумом, должны осознать не только собственное могущество, но и своё назначение во Вселенной, неразрывную связь со всем сущим и ответственность за весь мир!

И тогда создание, развитие, Творение новой - нашей! - Вселенной в бесконечной вселенной - теоретически!- может быть неограниченным! Вплоть до совершенья Ошибки. Об этом и речь.

Сегодня- время нашей ответственности. И именно мы не должны допустить совершения Ошибки Апокалипсиса - ядерной или иной войны, прекращающей развитие нашего мира. Превращения людей в биороботов, всеобщей чипизации, насаждения массовой культуры и прочего, прочего, что ясно всем добрым людям, не надо перечислять.

И здесь любые теории бытия некоего «высшего разума», на мой взгляд, только снимают с человека ответственность. Ничего, по существу, не давая. Такой подход, уводящий лучших людей во вселенную бессознательного, и может привести всех реально к непоправимой Ошибке.

Да, я так думаю. Это мой выбор.)

Феано. За эти 10 лет столько уже было всего, что я наверняка что-то забыл. За исключением вашего дружеского расположения, которое было всегда. Спасибо Вам!

Извините, если не успеваю участвовать во всех ваших проектах. **Иногда мы идем разными путями, но всегда к одной цели. Это главное! :)**

2015.11.24 Законы развития. Трактат на Ковчеге (Из книги «Свободный полет, том 3. Теория ИС»)

https://kovcheg.ucoz.ru/forum/144-2301-1

Виталий Иванов
Дата: Вторник, 2015-11-24, 7:44 PM | Сообщение # 10
Формулы лучше смотреть по файлу «pdf»
!!!

смысле бритвы Окама. Что «интегрирование» даёт уму? Я интегрированием добывал новую информацию. Например, в открытии Аппаратной Перкуссии (защищена диссертация), в спектральном анализе (РФСА) и т.д. А Вы? Что нового в плане смысла массы? Масса у меня, к примеру, - это натяжение невидимых науке Нитей Одина. Физика косвенно подаёт Натяжение как Действие (время, умноженное на энергию). А у вашего интеграла что?

Вам не привыкать к критике. С другой стороны, меня знаете. Не привык топтать. Но непонятно. Просто непонятно. Если сам пойму, то и другие смогут. А так...

Сознание, материя. Наука не знает ответов по определению. Предмет Науки - видимый мир. А истоки сознания и материи - в невидимых мирах. Но это уже - философия. Вы, вероятно, подразумеваете свои работы - новой философией? Но определения сознания и материи у Вас тоже не выходят за рамки видимого мира. Значит, всё-таки, - наука? Да нет. Наукообразные термины, не более**. Что же Вы такое нарыли, что нам, простым, не способно понять?** Ведь Вы же тоже желали бы, чтобы и я понял, что такое сознание и материя? И другие со мной?

Как всегда, с наилучшими пожеланиями.

Один
Дата: Вторник, 2015-11-24, 11:07 PM | Сообщение # 14
«Вселенная возникает одновременно с Разумом» - пишите Вы. Великолепно. Так и есть. Но дальше снова многократные интегралы. Они как-то иллюстрируют тезис?

Если Вселенная возникает, то она конечна в пространстве-времени. Но тогда Разум не поместится во Вселенной. Разум обладает произволом. Значит бесконечно сложен. А Вселенная - конечна. **Где обретается Разум**, спрашивается? И **что такое Разум?** И какое отношение имеют интегралы?

Виталий Иванов
Дата: Вторник, 2015-11-24, 11:11 PM | Сообщение # 15
Эх! Да… трудно начинать от начала.)
Да, у меня своя система категорий, понятий и представлений. Она изложена в выставленной здесь **статье «2015. Теория ИС. Категории и сознание»**. Не прочитав её объяснения затруднительны. В паре абзацев не скажешь всего. Потом еще две статьи. Эта – 4-ая. Будет 5-ая.
Тем не менее.)
Да, это философия и отчасти, возможно, религия. Или зарождение веры. Вера – в любом случае, потому что так или иначе доказать ничего невозможно, можно лишь убедить.)

И здесь обычно я говорю, что существует и можно создать неограниченное число мировоззренческих концепций. Но истинную ценность имеет лишь те, которые служат развитию мира и помогают жить человеку.

Меня не удовлетворили существующие теории, практически все - негативные. И я попробовал создать концепцию принципиальной возможности неограниченного познания и развития мира – «Проект Вселенная».

Основные идеи предлагаемого мною мировоззрения кратко изложены в тезисной одноименной статье «Проект «Вселенная». Можно посмотреть, например, здесь:

http://philosophystorm.org/article/vitalii-ivanov-proekt-vselennaya

Что же касается конкретных ваших вопросов.

Во-первых, считаю, что в бесконечной и вечной вселенной (с маленькой буквы) рождаются и умирают Вселенные (с большой буквы) – ограниченные в пространстве и времени, но способные достигать астрономических величин размеров, например, предыдущей разрушившейся Вселенной (в результате «Большого взрыва».

Наша земная цивилизация – зародыш новой Вселенной, распространяющейся «ойкумены». С момента появления человека разумного ойкумена, а древние ее называли Вселенной, всё расширяется. Соответственно увеличивается масса материи в нашей Вселенной – освоенный человеком, разумными (или не очень) связями высшего на сегодня уровня иерархии структур. То же – с интегралами энергии и информации.

Почему интегралами? Ну, потому что материя всё-таки непрерывна на уровне субстанциональном. Да, структуры её дискретны. Но полные количества материи, энергии, информации лучше все-таки брать интегрально. Хотя можно и дискретно. Результат с философской стороны – тот же.

А массу я не определяю, определяю материю. Масса – физическая величина, и я в это не лезу. Энергия – тоже с общих философских позиций.

А вот информации даю подробные определения. Именно определения, потому что различаю – внешнюю и внутреннюю, относительную и абсолютную, в материальном мире и в идеальном.

Здесь пока я успел выставить только часть этой статьи – Законы развития. По оглавлению видно – что дальше.

Но дальше – завтра вечером, очень рано вставать.

На работе Интернет у меня только с телефона, планшета (весьма ограничено). И почему-то глючит на Ковчеге при размещениях. Могу отвечать на вопросы, по мере сил. А так только вечером, за компом час – полтора на все. Про всё. Увы!

Спасибо за интерес!!! И терпение!)

Виталий Иванов
Дата: Вторник, 2015-11-24, 11:17 PM | Сообщение # 16

Из статьи «Проект Вселенная»

В бесконечной вселенной извечно рождаются и умирают Вселенные. В отличии от вселенной с маленькой буквы, Вселенная с большой буквы конечна во времени и пространстве и ограничивается пределами познания осознающего и творящего ее Разума.

Под Разумом здесь и далее я понимаю непрерывную череду, преемственность многих умов, строящих единую сферу качеств.

Все, что имеет начало, имеет конец. Конец Вселенной, если он не вызван воздействиями извне, превышающими энергию высших взаимосвязей системы, - это Ошибка Разума. Она может наступить раньше или же позже. Теоретически, в бесконечной вселенной развитие может быть бесконечным, т.к. включение в сферу действия Разума все новых количеств материи позволяет добиваться в их рамках все новых качественных результатов.

В бесконечной неразумной, не осознающей себя вселенной – с возникновением жизни и разума (пути их возникновения я описываю в статье **«Эволюция информационных систем»)** материя начинает осознавать Себя. Бессознательный бог становится постепенно осознающим Себя Богом.

Феникс возрождается из пепла…

2016.01.12 Методология зла и добра. Книга на Ковчеге

https://kovcheg.ucoz.ru/forum/144-2319-1

Методология зла и добра. Эссе. Комментарии / Виталий Иванов. – СПб.: Серебряная Нить, 2015. –144 с.

http://russolit.ru/books/download/item/2914/
http://pubhtml5.com/eail/bexx

Танец
Дата: Вторник, 2016-01-12, 9:14 AM | Сообщение # 12
Виталий, спасибо за ваши труды.

Знакомые уму размышления, хорошо изложены. Много спорных формулировок, но дискутировать не буду.

Мне видится, что каждый автор и каждая книга найдут своего читателя, которому будет полезно знакомство, который откликнется согласием на размышления. Погрузившись в мир автора и его мыслей, читатель становится соучастником сотворяемого мыслями автора мира. Конечно же, люди уникальны в восприятии окружающего их мира и это делает нас интересными друг другу. Мне более интересны такие авторы, кто побуждает двигаться мысль в направлении радостного творчества.

Стимулируя тем самым творческий поиск читателя, его саморазвитие.

Размышления о добре и зле - любимейшая тема большинства философов и писателей, имеющая возможность роста в любом мире до бесконечности. Но видится мне, что пора бы обратить внимание на иные частотные

диапазоны в дуальности всех процессов мира. Если мы перестанем постоянно напоминать о борьбе добра и зла, а выберем пару, например, благо и отсутствие блага, или же такую - гармония и нарушение ее, то и читатель последует этому позитивному пути размышления. Зачем говорю об этом? Для того, чтобы подчеркнуть пользу постепенного исключения из разговорного обихода понятия зла, как необходимости жизни.

Необходимостью является движение ко Благу, а любые войны, злоба, соперничество, и т.д. - это следствие неразвитости сознания людей уровня мира животного. Конечно, животный мир сосуществует с человеческим, но человек, не стремящийся преодолеть в себе атавизм чувств и рассудка, не развивается, а деградирует.

Виталий Иванов
Дата: Вторник, 2016-01-12, 9:41 PM | Сообщение # 13
Танец

Очень хорошо сказано. Согласен со всем. И у меня есть размышления на самые разные темы. Об этом можно судить хотя бы по эссе «Мысли о вечном», где теме «зла и добра» уделена лишь страничка. Есть там о благе, красоте, совершенстве, свободе и другом позитивном.)

Книга «О зле и добре» просто посвящена именно этой тематике.) Здесь подробнее всё рассмотрено.

И я считаю, что исключить «зло» как таковое в обыкновенном его понимании именно нанесения зла людям, Природе и миру в целом, нашей Вселенной можно лишь как следует разобравшись в этом вопросе. И тогда понятие «зла» не исчезнет», но исчезнут деяния «зла». Человек, разум будут расширять свои представления, в том числе «зла», но с расширением представлений всё больше будут ограничивать зло в жизни реальной. Побеждать в мире будет не зло, но добро; не глупость, но разум.

Спасибо Вам!)

Танец
Дата: Четверг, 2016-01-14, 10:42 AM | Сообщение # 15

Виталий, спасибо за вашу книгу и ответ мне, если позволите, все же есть возражения.

Понятие "абсолютное добро" это относительное суждение о Вселенной, о Боге, мире Космоса, как и любое восприятие человеческое. Если постараться быть объективным, поймем, что объективность наша с иной точки зрения субъективна. Поэтому слово "абсолютный" лучше не использовать в аргументациях.

Виталий, Зла и добра нет в том человеке, который живет вне этих категорий мышления, то есть, не разделяя, а сочетая мерой полярные качества наблюдаемого мира своей Вселенной осмысленным отношением к законам их взаимодействия. Человек - мерный инструмент сотворяемого мира.

Мир, наполненный ночью,
Волшебством ароматов,
Тишиною полей и росистою мглой,
Мир туманных очей, магов, аристократов,
Совершающих таинства света игрой…

Этот мир Великан, распростертый крылами
Сотен древних веков, управляет Землёй.
Ты иди сквозь туман, ветер, стужу, цунами,
Битвой тысяч штыков и восстань над собой.

В мир мечты детских снов,
Разноцветья творений,
Из фантазии сотканных силой души,
Хрупкий остров готов
Для волшебных мгновений,
Прикоснитесь слегка к средизвездной тиши...

Если не называть разрушение злом, но закономерным преображением, то видно, что разрушение и развитие - две ветви Единого процесса, не существующие друг без друга.

Виталий Иванов
Дата: Четверг, 2016-01-14, 12:14 PM | Сообщение # 16
Согласен, категорию "абсолюта" правильно применять только в отношении вечной, бесконечной вселенной.

Но я делаю оговорку в другой главе Книги, в частности "Методологии зла и добра", подглаве "Добро и зло в мировой иерархии".

Абсолютное зло и добро мы можем рассматривать только лишь в абсолютной системе отсчета, относительно таких категорий, как субстанция, вечность, вселенная.

Но как мы можем что-либо мерить относительно вечности, бесконечности, не существующей в мире реально субстанции? Потому нам приходится сделать шаг ниже и принять за точку отсчета не вселенную, которая бесконечна, а нашу Вселенную, конечную. Ее развитие мы будем считать добром абсолютным, разрушение - злом. И далее, спускаясь по ступеням иерархии, каждый раз при сомнении мы должны оборачивать взор свой на ступеньку, которая выше."

Напомню, что **под нашей Вселенной я имею в виду сферу распространения человечества, нашей Природы и цивилизации.**

При этом «абсолютное добро» - развитие нашей Вселенной, накопление в ней исчерпывающей информации (расширение сферы качеств).

«Абсолютное зло» - разрушение нашей Вселенной, нашего мира – цивилизации и Природы.

Спасибо за стихи!)

2016.01.20 Теория ИС. 3 Определение человека. Трактат на Ковчеге (Свободный полет, том 3.)

https://kovcheg.ucoz.ru/forum/144-2299-1

Акбаль
Дата: Среда, 2016-01-20, 2:13 PM | Сообщение # 33
Цитата Виталий Иванов ( )
«А может быть, ум - лишь одно из проявлений Чего-то, что много шире обыкновенного, всех известных нам ограничений? Что если ум заслоняет нам Нечто еще более важное, нежели даже он сам, мешает каким-то совершенно иным возможностям?»

Вот именно... но раз ставятся такие ограничения, возможно в этом есть нечто разумное - таким образом Нечто Высшее защищает нас - неподготовленных....что бы не случилось непоправимое....

Наталья Хегай
http://www.stihi.ru/avtor/hegainatalya

Виталий Иванов
Дата: Среда, 2016-01-20, 10:47 PM | Сообщение # 34
Может, и защищает…
А если нет?
Может быть, мы должны защитить Это? Его сохранить и защитить?

Акбаль
Дата: Пятница, 2016-01-22, 6:13 AM | Сообщение # 35
В человеческом организме есть более утончённые инструменты восприятия, например, сердечные струны - или можно выразится как-то по другому, но суть будет одна....

мозг...сложнейший аппарат...порой всё перечёркивающий.... переиначивающий по своему, исходя из позиции "если нельзя потрогать руками и попробовать на вкус, значит этого не существует". Его аргументы более подходят к материалистам и их теориям.

При приближении новейших энергетических потоков весьма сложно разобраться непосвящённому..... но и торопится быть посвященным тоже весьма рискованно.... всё в нас... в нашем ясночувствовании.... грубый элемент проявления которого интуиция..... взявшееся из ниоткуда, и не подчиняемая ни логике, ни критике ума....

Акбаль
Дата: Пятница, 2016-01-22, 6:21 AM | Сообщение # 36
Цитата
«он сам, мешает каким-то совершенно иным возможностям?»

безусловно!

Каждая возможность несёт в себе определённый энергетический поток, с которым может и не справиться мозговой стержень, и тогда... катастрофа.... непоправимое....

Поэтому внутренние защитные силы срабатывают, защищая.... оберегая....

С Вами очень интересно беседовать!

Спасибо!

Иногда даже и не на Ваши мысли отвечаешь, а словно проверяешь себя - своё видение и чувствознание.... открываются новые возможности и способности прочувствованного обернуть в словесный покров...

Виталий Иванов

Дата: Пятница, 2016-01-22, 12:24 PM | Сообщение # 37

Взаимно.)

Вы как раз и говорите о том, что трудно сформулировать. Однако же некоторые тексты по неясным причинам пробуждают в нас… сокровенное, лучшее, неизведанное, влекут новые мысли и образы… и мы ощущаем в себе волнение необыкновенное.. Вдохновение, откровение…

Другие же, казалось бы, правильные, иногда даже умные.. может быть, чересчур? - порой вызывают даже и отупение, блокировку мозговых центров, даже полное отторжение.

И вот, как мы это чувствуем? - Умом? Сердцем? Шестым чувством? :)

Но тот, кому дано это чувство, всегда поймет другого, кому тоже дано. :)

Спасибо, Наталья!

2016.03.30 Диалоги с самим собою. Книга на Ковчеге

https://kovcheg.ucoz.ru/forum/144-2354-1

Диалоги с самим собою. Свободный полет, том 1 / Виталий Иванов. – СПб.: Серебряная Нить, 2015. –180 с.

http://russolit.ru/books/download/item/2919/
http://pubhtml5.com/eail/zrac

Танец
Дата: Среда, 2016-03-30, 10:26 AM | Сообщение # 44
Спасибо, Виталий, интересно читать.

Цитата Виталий Иванов ( )
«Все прекрасное - прекрасно воистину на своем месте и в своем времени, в своем окружении. Материальное в каждый момент имеет конкретную форму. Но оно по природе своей динамично. Оно изменяется и должно изменяться! Как, впрочем, должно изменяться и идеальное.»

Мир изменчив, да, от восприятия перемен зависит наш мир в ближайшем будущем. Если мы воспринимаем происходящие перемены, как движение к гармонии и лучшему, то и мир изменится в этом направлении. Но как воспринимать нынешнюю тенденцию к оболваниванию людей путями навязываемого насилия, коррупции, конфликтов и прочих пагубных изменений?

Цитата Виталий Иванов ( )

«Потом, не странна ли сама мысль - бороться с идеями путем уничтожения их носителей, людей?! Если идея жизнеспособна, она свободно перемещается в идеальном мире, независимо от противодействия каких-либо "я", охватывая все новых активных носителей информации. Этот процесс нельзя прекратить насильно.»

Светлые идеи (гармонии мира и соразмерности) не воюют, они проницают все сферы мира. Воюют идеи людей неразвитых духовно. Значит... нужно начинать с образования людей!

А как образовывать тех, кто в нищете и голоде, или кто живет в условиях войны?

Цитата Виталий Иванов ( )

«Путем свободного волеизъявления большинства, проживающего на любой, произвольным образом очерченной территории - но только обязательно проживающим, владеющим данным участком материи. Сегодня! Хозяева решили - и сделали. Все. Не нужно посредников, руководителей, доброжелателей со стороны - из "центра", из "метрополии"... Вот путь без крови!»

Большинство... увы, большинство не в состоянии даже осознать происходящего на земле. Решения по управлению ресурсами должны принимать не политики или главари мафии, а уважаемые народом мудрецы, люди знающие мир, бескорыстные и добрые. Доживем ли мы до этого времени?

Виталий Иванов
Дата: Среда, 2016-03-30, 7:44 PM | Сообщение # 45
Цитата

«Если мы воспринимаем происходящие перемены, как движение к гармонии и лучшему, то и мир изменится в этом направлении. Но как воспринимать нынешнюю тенденцию к оболваниванию людей путями навязываемого насилия, коррупции, конфликтов и прочих пагубных изменений?»

Значит, не все так просто, Феано! Недостаточно придумывать сказки. И даже рассказывать их. Сказки воплощать надо. В реальной действительности творя пример лучшего.

Вот у нас в садоводстве есть сказочный городок, построенный семьей художников. Там есть избушка бабы яги, всякие лешие и кикиморы и даже пиратский корабль с пиратами. Всё не маленьких размеров. Люди приходят, радуются и становятся лучше. А пару лет назад сделали детскую площадку «Лесовичок» с разными горками, качелями, прочим. Огромную деревянную горку сделали. Зимой дети катаются.

Я в своих трудах показываю, что развитие мира происходит не просто через развитие духовного, идеального мира понятий и представлений.

А через взаимоподтягивание материального мира к идеальному, а идеального к материальному. Через активное, т.е. наши «я». Мы познаем мир – вносим новую информацию, отражения и прочее в мир идеальный (понятий), подтягиваем, приближаем своё идеальное к реальности, материальному. И наоборот, создавая некие структуры в идеальном мире, их необходимо – в обязательнейшем порядке! – вносить в мир материальный.

Таким образом **структуры миров материального и идеального должны все больше сближаться, по объектам и взаимосвязям покрывая друг друга. И развиваясь совместно!**

Если же этого не происходит, значительная часть нового идеального остается сама в себе, происходит самое страшное! Это относится и к отдельному человеку, и к общностям, и к человечеству в целом.

И, если новые открытия в материальном не становятся достоянием всех, скрываются, происходит то же самое!

При этом, на мой взгляд, людям надо доверять – и всё больше! Чтобы они именно сами осуществляли свой выбор! При исключительной полноте и свободе информации. Только так люди могут развиться и развиваться в целом общественные структуры и человечество.

Мудрецы при этом, тоже нужны, безусловно. Но не сами в себе, по себе, выбираясь на тайных собраниях и принимая неизвестные никому решения. Это ошибочный путь, по которому мы сейчас и идем. Не мы с вами.) А те, которые решили за нас, что именно они самые «мудрые».

И вот куда это нас привело. А может завести и заведет непременно дальше ещё.

На этом пути мне видится неизбежный Апокалипсис. Это Ошибка, рано ли поздно, приводящая к гибели нашей цивилизации.

Только свобода, открытость, гласность, полная выборность – всеми. Множественность путей, философий, религий. Пусть будет много ошибок, но не Ошибка. Среди многих путей непременно найдутся те, которые спасут всех, дадут простор познанию и развитию, которые в бесконечной вселенной – ничем, по сути, не ограниченны!

Виталий Иванов
Дата: Среда, 2016-03-30, 7:56 PM | Сообщение # 46
Цитата
«Большинство... увы, большинство не в состоянии даже осознать происходящего на земле. Решения по управлению ресурсами должны принимать не политики или главари мафии, а уважаемые народом мудрецы, люди знающие мир, бескорыстные и добрые. Доживем ли мы до этого времени?»

Так не бывает, Феано. И не будет.

Добрыми, понимающими должны стать практически все. А это возможно только при собственном опыте – каждого! Все должны именно убедиться при полной свободе собственной воли, а не насильственных

ограничениях, -что свобода каждого ограничивается только свободою всех. Что нравственный закон – внутри нас, а не вовне. И так далее.)

Другого пути нет. Точнее, он есть. Но это именно то, что вам не нравится –

Цитата
«нынешнюю тенденцию к оболваниванию людей…»

С какими бы благими целями оно, оболванивание не осуществлялось!

2017.10.22 Категории и сознание. Трактат на Ковчеге (Из книги «Свободный полет, том 3. Теория ИС»)

https://kovcheg.ucoz.ru/forum/144-2295-1

МгновениЯ

Дата: Воскресенье, 2017-10-22, 10:33 AM | Сообщение # 21

Виталий, благодарю за ваши образовательные книги, которые вы публикуете на нашем Ковчеге!

Они очень нужны всем читателям для саморазвития.

Хотелось бы немного и мне поразмышлять, ведь у каждого из творческих людей существует своя аксиоматическая база для развития той Вселенной, которую строим, которой мы сами и являемся.

Мой взгляд основан на том, что мир есть Восприятие мира, при этом воспринимаем мы не только органами чувств, действия которых перерабатывает мозг, но и гораздо большим спектром неизвестных науке чувств: неизученным механизмом интуиции, генетической памятью, чувством меры, сопереживания... называемых обычно движениями души или мира духовного. Эти скрытые от ума учёного неизученные им сверхчувства так же сильно оказывают воздействие на нашу жизнь, воздействуя поверх мозга и его механизма, даже более того, способны произвести революционный переворот в убеждениях и судьбе человека. О таких переворотах в сознании рассказывают некоторые из Пророков и просветлённых... Но понять их могут лишь те, кто имеет свой подобный опыт, остальные обречены на сомнения или слепую веру, но лишь до поры собственного прозрения Реальности. И хотя живём мы в век информационного изобилия, настоящее Знание остаётся за семью печатями, ибо не готово массовое сознание быстро превратиться из привычно-поверхностного в глубокое, галактичное, солнечное... Нужен длительный период личностного самосовершенствования, что и наблюдается в виде рождения единичных сверхновых звёзд в каждом веке каждого социума.

К примеру... в прошлом веке:
МОЗГ И ДУША....

Виталий Иванов

Дата: Понедельник, 2017-10-23, 9:40 PM | Сообщение # 22

Спасибо, Феана за то, что читаете, за доброе отношение.

Я прочел ваши размышления. У нас вечный, видимо спор. Разговор.)

Я говорю только о том, что сам знаю или предполагаю с большой долей уверенности, подтверждаемой многими свидетельствами. Вы больше опираетесь на «мудрецов древности». Я понимаю, о чем вы говорите. Но… во-первых, далеко не уверен, что всё именно так. Потому что заявляемое совершенно недоказуемо. И второй, самый главный момент в том, что не вижу как эти

премудрости можно конкретно приложить, сложить в рабочее мировоззрение, которое помогало бы жить людям и служило развитию мира. Конкретно.

Как всегда, увы, ограничен во времени. Завтра еще раз перечитаю.

ЗЫ. Я и раньше знал эти факты про людей с отсутствующим мозгом. У одного было даже снесено половина черепа. Буквально. Но это тоже ничего не объясняет. Предположений можно строить сколько угодно. И у меня они есть.)

Да, существует некая мыслесфера, объединяющая все наши сознания. Но это вовсе не означает, что всё предопределено и человек в ней, по сути, никто, как говорится, дрожащая тварь, ни на что не влияющая. Которой надо расти ещё десять эонов, чтобы только приблизиться к неким мудрецам вечно живущим.

Нет, я так не считаю.)

Вы знаете мои мнения. **Человечество мир-Бог – бессознательный! – явил из себя, чтобы продолжить Творение мира. Уже осознанно. Через подаренный человеку Разум! И мы главные в нашем мире, а не кто-то другой. И вся ответственность лежит на нас именно.**

А если не справимся, просто будет другая проба. Среди бесчисленного количества проб. Но без нас.)

Извините, Феана. Я только вечером попадаю на комп с инетом. Буквально на один час. А так все телефон.

Вернусь. Я здесь. Пишите мне.

Спасибо Вам!

2016.08.24 Интервью с Виталием Ивановым

https://kovcheg.ucoz.ru/forum/49-2414-1

Виталий Иванов

Виталий Иванов
Дата: Среда, 2016-08-24, 4:29 PM | Сообщение # 23

МгновениЯ
Дата: Четверг, 2016-08-25, 12:08 PM | Сообщение # 24
Виталий, у вас замечательная семья!

Наверное, это очень приятно, особенно автору, что все поддерживают ваш Проект «Вселенная», читают авторские книги и участвуют в общем семейном деле - строительстве дачи. А ведь наверняка есть еще интересные увлечения и хобби, замыслы и таланты у каждого?

Виталий Иванов
Дата: Четверг, 2016-08-25, 11:25 PM | Сообщение # 25
Спасибо, Феана.

К сожалению, Проект Вселенная понимают в полном объеме вовсе не все.

Ну а в частностях, да. Дачу любим мы вместе.)

Надеюсь достичь полного понимания примерно через миллиард лет.)

Белоснежка
Дата: Суббота, 2016-09-03, 2:43 PM | Сообщение # 26
Виталий!
Если бы вас все понимали, было бы неинтересно жить? (не было бы перспективы в миллиард лет...)
Какой самый интересный комплимент или отзыв Вам в жизни делали?
Самый оригинальный подарок, который Вы когда-либо получали?
Верите ли Вы в начало и конец света?

Виталий Иванов
Дата: Суббота, 2016-09-03, 11:44 PM | Сообщение # 27
Хороший вопрос! На который не так просто ответить.)
Именно такие вопросы вызывают творческую активность.
На самом деле вы поставили меня в затруднение.)
У меня много знакомых и друзей в интернете. И не только.)

Вопросов было много. Но не было дела.) Обсуждать можно все бесконечно, разделившись на каждый в своей Вселенной. Это путь в никуда, на мой взгляд,
Вселенная одна, интерпретаций, пониманий ее может быть сколько угодно. Да…

Апокалипсис произойдет безусловно. С неизбежностью. Если мы будем считать, что у каждого собственная Вселенная. И ничего страшного, если иные Вселенные где-то там, вне нас возникают и исчезают. Типа, например, собака родилась, умерла… какое нам дело? Не касаясь нашей «бессмертной».
На мой взгляд, Феана, у нас одна Вселенная, общая, в которой мы возникли и имеем возможность творить. я лично не вижу последовательности в иных теориях.
Нет?
И сбросьте мне, пожалуйста, ссылку, что конкретно вы имеете в виду под видением мира древних мудрецов. Или здесь расскажите. Доступно для понимания.

Виталий Иванов
Дата: Воскресенье, 2016-09-04, 10:31 AM | Сообщение # 28
Феана!
На мой взгляд, **мы все – проявления одного и того же. Одной Вселенной. Просто видим разные её Лица.**
Вы же говорите о множественности Вселенных, своей Вселенной у каждого.

Думаю, мы говорим об одном и том же.) Только подходим с разных концов.

Белоснежка
Дата: Воскресенье, 2016-09-04, 11:28 AM | Сообщение # 29
Виталий, спасибо за ответы, извините, что в затруднение поставила вас, но может приведете не один интересный отзыв, а самый действенный, подпадающий под термин сотворческое «дело».
А то шутка ваша выглядит правдоподобной:
Цитата
«Вопросов было много. Но не было дела»

У меня иной взгляд на общую Вселенную, как на единство множественных, растущих в ней. Ибо не существует общей вне разделенных, одного времени вне множества разных системных времен, одного Разума вне многих и т.д., они, то есть каждая вселенная внутри единой, и есть суть мира - Единство Дао, монада, творец, бог, Абсолют... Это в схематичном, утрированном виде, и есть концепция древних мудрецов, при том, что каждый имел и имеет в данное (Общее для нашей вселенной) время неповторимую теорию и жизнь, убеждения и свою уникальную вселенную.

Виталий, ссылки и разъяснения моего восприятия всюду в моих темах, и в каждой книге, и в сказках излагаю лишь это одно Единство Творца. Многообразием разных сюжетов.
А в вашем интервью будем осваивать взаимосвязь с вашей мировоззренческой концепцией, ладно?

Скажите, на какие вопросы вы сами ищете ответы сейчас?

Белоснежка
Дата: Воскресенье, 2016-09-04, 11:45 AM | Сообщение # 30
Цитата
«Апокалипсис произойдет безусловно. С неизбежностью. Если мы будем считать...
...
На мой взгляд, Феана, у нас одна Вселенная, общая, в которой мы возникли и имеем возможность творить. я лично не вижу последовательности в иных теориях.
Нет?
И сбросьте мне, пожалуйста, ссылку, что конкретно вы имеете в виду под видением мира древних мудрецов. Или здесь расскажите. Доступно для понимания.»

Виталий, я спрашивала об апокалипсисе Вашей Вселенной! Или она полностью зависит от всех иных?

***

Хотя выше я попыталась одной фразой выразить «доступно для понимания», но надеюсь, краткое изложение мудрости древних никогда не будет достаточно понятным большинству... ибо невозможно выпить море, если ты человек, а не Эзоп, невозможно научиться любить, если ты ребенок, а не ответственный за мир и вселенную Творец... Поэтому ваша просьба невыполнима.

Виталий Иванов
Дата: Воскресенье, 2016-09-04, 6:24 PM | Сообщение # 31
Цитата
«У меня иной взгляд на общую Вселенную, как на единство множественных, растущих в ней. Ибо не существует общей вне разделенных, одного времени вне множества разных системных времен, одного Разума вне многих и т.д., они, то есть каждая вселенная внутри единой, и есть суть мира - Единство Дао, монада, творец, бог, Абсолют... Это в схематичном, утрированном виде, и есть концепция древних мудрецов, при том, что каждый имел и имеет в данное (Общее для нашей вселенной) время неповторимую теорию и жизнь, убеждения и свою уникальную вселенную.»

Белоснежка
Не проще ли полагать, что единая вселенная имеет множество проявлений? По-крупному – в лице множества Вселенных, одной из которых является наша рождающаяся только еще Вселенная? И в каждой Вселенной нет единого супер «Я», т.е. Бога, но активное начало разделено на множество разновеликих «я», каждое из которых имеет свой набор чувствилищ и собственный аналитический аппарат? Соответственно, каждый видит Вселенную общую – по-своему.

Видит! А не существует в какой-то своей, отдельной Вселенной. Это виртуальная личная Вселенная – идеального мира понятий, психики или сознания.

Множество Вселенных только в наших умах, реально мы бытием в общей Вселенной. И эта общая Вселенная – проявление неосознанного творчества вечной и бесконечной вселенной!

Я думаю так.

По-хорошему, Белоснежка, **это практически то же самое, о чем вы говорите.** Только более просто, понятно и стройно. На мой взгляд.)

Т.е. материальная вселенная едина, единственна.

В рамках осознающей Себя материи в рождающейся Вселенной – материальность тоже единая. А вот восприятий, идеальных миров,

Вселенных может быть и есть – сколько угодно! Благодаря множественности активных инстанций, множественности «я».

Эта **триединая система описания мира (материальное, идеальное, активное), имеющая начало, кстати… теряющееся в глубине веков, исключительно удобна для описания сущего, в философских, религиозных, мировоззренческих вопросах.**

Не понимаю, честно сказать, совершенно не понимаю, что вас не устраивает в таком построении. Которое весьма близко к тому, что вы изложили. Но, я бы сказал, осовременено.)

Виталий Иванов
Дата: Воскресенье, 2016-09-04, 6:42 PM | Сообщение # 32
Цитата
«Виталий, я спрашивала об апокалипсисе Вашей Вселенной! Или она полностью зависит от всех иных?»

Под Апокалипсисом я понимаю не свою смерть, т.е., по-вашему, смерть моей Вселенной. Нет. Апокалипсис – это смерть нашей общей Вселенной, всех людей, цивилизации и Природы. Полный распад нашей ойкумены. Например, в результате катастрофической ядерной войны.

Или вы думаете, Феана, что лично ваша Вселенная сохранится вне зависимости ни от чего? Даже после полного распада Солнечной системы на протоны и электроны. Или бозоны. :)

Отрицаете смерть отдельных «я»? Считаете себя вечной?

Но ведь всё, что имеет начало, должно иметь завершение. Нет?

Я говорю о том, что можно продлить жизнь общей нашей Вселенной. И бытие в ней Разума – преемственности многих умов, каждый из которых смертен. А можно не продлевать.

В Разуме наши виртуальные личные Вселенные могут сохраняться весь срок Его бытия. Наши идеальные миры, сознания. Но материальные формы – изменчивы, бренны. Так будет всегда. И я полагаю, это необходимое условие для развития нашей общей Вселенной. Возвышения Славы Творца!

Виталий Иванов
Дата: Воскресенье, 2016-09-04, 6:47 PM | Сообщение # 33
Цитата
«Скажите, на какие вопросы вы сами ищете ответы сейчас?»

Сейчас я систематизирую то, что натворил за многие годы.) Готовлю книги.

Демон

Такая получилась жизнь,
Что было суждено спускаться
Мне глубже всех живущих вниз…
И выше каждого подняться!

Мне было многое дано,
Я остальное брал без спроса.
Увы, мне было суждено -
Ответы дать на все вопросы.

Постигнул я добро и зло,
Всему свою назначил цену.
И тайное ко мне пришло,
Одежды сбросив откровенно…

Но вот проклятие моё,
Одно вовек мне не удастся:
Однажды с кем-нибудь вдвоём
Спуститься в бездну… И подняться!

1990… 1998

Белоснежка
Дата: Воскресенье, 2016-09-04, 8:03 PM | Сообщение # 34

Виталий, все же преемственности вашей основной идеи с древними не усматриваю, так как вижу и чувствую первоисточники иначе, но вам виднее их связь. Может, другие ваши читатели видят лучше и больше поймут ваши разъяснения. А на ваши вопросы о моем мировосприятии уместнее отвечать в моей теме, ладно?

Но верно ли я поняла последний ваш стихотворный ответ.

С 1998 г. у вас не осталось вопросов к себе, поэтому вы только систематизируете и издаете созданное ранее?

Тогда в чем видите дальнейшее развитие Вселенной и «Проекта Вселенная» в целом?

Или это завершенный труд?

То есть, что вы ждете от мира и других людей с их творческими действиями, их особыми вселенными, взглядами, расходящимися с вашими?

Виталий Иванов
Дата: Воскресенье, 2016-09-04, 9:15 PM | Сообщение # 35

Белоснежка

Проект «Вселенная» - это наш общий Проект, в котором участвуют все живые существа на Земле. Включая всех людей и животных, рыб, растений и насекомых. Он осуществляется пока только лишь на Земле, уже порядка 4-х миллиардов лет, с момента возникновения на Земле жизни.

Но человечество начинает уже осваивать ближний космос и заглядывает всё дальше в пространства вечной, бесконечной вселенной. Пока заглядывает на расстояние порядка 13 миллиардов световых лет.

Это и есть пределы нашей развивающейся Вселенной на сегодняшний день.

Вы меня ставите в тупик своими вопросами, честно сказать.

Меня удивляет уровень непонимания. Дружеского.

У меня же везде всё ясно и просто написано! В той же статье «Проект Вселенная» всё обозначено совершенно однозначно!

Видимо, что-то читая у меня, вы все время думаете о своем и пытаетесь совместить мною сказанное со своими понятиями. И переиначить мои.)

Что же касается формирования моего мировоззрения. **Да, к 1998-ому году или чуть раньше основные положения были найдены и сформулированы. Та же статья «Проект Вселенная» написана. Написаны и 3 тома книги «Свободный полет». Соответственно – Философия Развития, Религия Разума, Методология зла и добра, Самораскрывающаяся свобода, Единая этика, Теория информационных систем. И прочее…)**

Чего же еще?

Конечно, всегда остаются детали, их и дорабатываю.)

Виталий Иванов

Дата: Воскресенье, 2016-09-04, 9:24 PM | Сообщение # 36

Проект «Вселенная» - труд не завершенный. Он продолжается всеми живыми существами, в том числе Вами и мной. И будет продолжаться, пока существует и развивается наша Вселенная. Под эгидою нашего Разума. Нашего с вами и наших потомков.)

Все концепции, в том числе древних мудрецов и ваша – входят в Проект «Вселенная». Именно потому, что у нас материально одна Вселенная - общая!

Я об этом чуть выше писал.

Проект «Вселенная» - мировоззренческая концепция, включающая в себя не только моё мировоззрение, но и ваше, Феана. И все-все-все…

Почему нет?

Разве кто-то против нашей Вселенной? Или не входит в неё? Таковое невозможно даже для сумасшедшего. Мы все объективно в ней и так или иначе живем в ней, строим её и сами являемся ею.

Другое дело, у всех нас разные понимания.

Но на мой взгляд, они дополняют друг друга. И являют в своей совокупности данный глобальный Проект.)

Белоснежка
Дата: Понедельник, 2016-09-05, 1:41 PM | Сообщение # 37
Благодарю, Виталий!
Взаимодополнения не исключают наличие противоречивых взглядов, формулировок, путей к единству и творческих планов реализации Замысла Творца.
Где же непонимание, если каждый понимает по-своему Жизнь Вселенной!
Творцом становится каждый человек в разное время, и созревание идет неравномерно.
Цитата
У меня же везде всё ясно и просто написано! В той же статье «Проект Вселенная» всё обозначено совершенно однозначно!

Для вас это так, и благодарю за это, а для других авторов ясность в их трудах или трудах Учителей. Все мыслящие по-разному видят ясность. Однозначности не бывает в многополярном мире.
Цитата
«Видимо, что-то читая у меня, вы все время думаете о своем и пытаетесь совместить мною сказанное со своими понятиями...»

Совершенно верно! А как бы вы хотели? Чтобы я или любой другой человек думали вашими понятиями, пренебрегая своими убеждениями, знанием? Поэтому и повторяю иногда свои к вам вопросы, чтобы вы ясно увидели, что же именно ждете от мира других творческих людей.
Только ли понимания через миллионы лет?
Приведите пример такого ожидаемого или свершенного действия сотворчества, когда ясно видно общее Дело.
Переспрашиваю в надежде поучиться и применить ваш опыт здесь на Ковчеге. для развития проекта.

Белоснежка
Дата: Понедельник, 2016-09-05, 1:55 PM | Сообщение # 38

Вы говорите ...человечество *«пока заглядывает на расстояние порядка 13 миллионов световых лет»..*

Но с начала нашего сотворчества прошло десять земных лет, а вы так и не увидели мое истинное «лицо» - хотя фото на всех авторских стоит - M51 (Messier 51, Мессье 51, NGC 5194/5194), Галактика Водоворот, которая

находится на расстоянии 37 миллионов световых лет от Земли... Видна на кончике хвоста Большой Медведицы...

Это не фантазия, а реальность моей вселенной... Где загорелись уже три сверхновые звезды, замеченные земными астрономами.

http://kovcheg.ucoz.ru/forum/86-1366

на самом деле звездообразование идет постоянно.

Может, пора сближать наши восприятия разных вселенных? Вот, о чем постоянно и говорю...

Но, видимо, это невозможно? У вас постоянный дефицит времени, я это понимаю с сочувствием, соглашаюсь с вашим восприятием времени в Общей Вселенной. Оно по факту ограничено, как все рождающееся.

Но для чего тогда существует ваша Вечность?

Виталий Иванов
Дата: Понедельник, 2016-09-05, 7:59 PM | Сообщение # 39
Цитата
«вас постоянный дефицит времени, я это понимаю с сочувствием»

Феана! У меня дефицит времени, потому что я, хоть и на пенсии, но работаю. И работа, такова, что на ней нет Интернета и реально приходится много работать. С дорогой это отнимает практически 11-12 часов. Каждый будний день! А на выходных – дача, там тоже тьма дел. И всё это абсолютно не связано с теоретической философией и прикладною литературой.)

Флора
Дата: Четверг, 2016-09-15, 8:54 PM | Сообщение # 40
Виталий Иванов

Виталий, разрешите задать бесцеремонный, провокационный быть может, вопрос: вы любите деньги? И, если любите, то почему?

Я потом поясню, в связи с чем задала этот вопрос. Сейчас только одно могу сказать, вопрос вспомнила, исходя из уважения к вам и признания ваших трудов.

С уважением,

Виталий Иванов
Дата: Четверг, 2016-09-15, 9:24 PM | Сообщение # 41
Да, я могу ответить на любой вопрос, Флора) С удовольствием!
В меру своего понимания.)
Что значит «любить деньги»?
Деньги нужны в мире, где без них прожить невозможно.

Люблю я жену, детей, дачу свою, Природу. Люблю писать стихи, разрабатывать свою философию, мировоззрение, отвечать на хорошие, умные вопросы… Много чего люблю.)

А к деньгам отношусь потребительски. Я их употребляю на то, для чего они предназначены – покупать себе и семье то, что нам нужно.

Деньги, конечно, приходится зарабатывать… И я их зарабатываю, работая ведущим инженером в крупной компании, атомной энергетике. Работа интересная. И в общем, когда есть совпадение труда и оплаты, это нормально. Более-менее… Хотя с бОльшим энтузиазмом я бы занимался поэзией, философией, литературой… Но на этом сегодня не заработать. У меня не получается.

Но я, в общем, успеваю… по мере сил, и книгами для души заниматься, и зарабатывать для семьи и тратить всё заработанное. Нам хватает, но лишних денег не остается.)

Флора
Дата: Пятница, 2016-09-16, 12:05 PM | Сообщение # 42
Виталий Иванов
спасибо, Виталий, за ответ, спасибо, что не отписались.

Почему спросила: лет 20-25 тому назад читала интервью с известным писателем (не помню уже фамилию). Его спросил журналист, любит ли он деньги.

На что писатель ответил, что да, любит потому, что на них можно купить время.

Время в смысле - время для творчества, саморазвития и т.п.

И до сих пор помнится тот ответ.

Как мы зажаты в тиски быта, выживания в прямом смысле этого слова.

Я вот тоже на пенсии, но приходится писать статьи в электронный журнал» Школа Жизни» (даже и писательством это не назвать), чтобы хоть чуть добавить к пенсии...

Ваше мировоззрение мне близко, я его чувствую, да, пожалуй, больше чувствую, чем на вашем уровне понимаю. И снова нехватка времени, чтобы углубиться, изучить.

А может это и не надо. Я ощущаю себя частичкой мироздания и стараюсь делать то, что мне предназначено.

Рада, что у вас интересная работа, которая вам нравится.

Вот только такой вопрос возник: почему же там нет компьютеров? (это я вычитала из полемики с Белоснежкой)

С уважением и теплом,

Танец
Дата: Пятница, 2016-09-16, 12:29 PM | Сообщение # 43
Флора, Вопрос о «любви к деньгам», конечно странный был. Другое дело, зачем деньги человеку, куда их направляет, но даже в таком ключе еще более странным был ответ писателя.. Имя помните?
Время купить невозможно, на мой взгляд. Время - единственное сокровище, даруемое нам природой даром. В редких случаях его можно сотворять или выиграть! Время жизни... его человек может тратить по своему усмотрению, но купить... Увы, думаю, это самообман!

Интересно, а что ответит Виталий на ваше пояснение о том странном интервью?

Флора
Дата: Пятница, 2016-09-16, 12:36 PM | Сообщение # 44
Танец, имя писателя не помню, но чётко запомнила вопрос-ответ.

Виталий Иванов
Дата: Пятница, 2016-09-16, 7:00 PM | Сообщение # 45
Флора. Компьютеры на работе есть. Я целый день за компьютером. Нет Интернета! Полный дурдом!! Запрещен. Хотя у каждого на телефоне и у половины на планшетах.)
Но это очень неудобно все-таки.)
Только сейчас прочел вашу запись. Подъезжаю уже к своей станции на электричке.
Спасибо вам за интерес к моим опытам)

Виталий Иванов
Дата: Пятница, 2016-09-16, 8:21 PM | Сообщение # 46
Полагаю, писатель имел в виду, что, имея деньги, не нужно отвлекаться от любимого дела на то, чем тебе не хочется заниматься, но ты вынужден, чтобы

поддерживать себя и семью. Наш мир так устроен, что без денег можно прожить только в лесу, пока тебя не поймают, или ты сам не умрешь от холода и от голода.

Имея деньги, можно заниматься любимым делом, даже если тебе за него не платят.

Деньги нужны даже на содержание сайта. Нет?

Я бы тоже не работал, если бы на пенсию можно было прожить. Занимался только тем, что мне нравится больше всего. А так в течение всей жизни приходилось тратить время черт знает на что! Сейчас еще не самый худший вариант, но тоже далеко не то, что хотелось бы.)

За неимением времени, как успел)

Флора

Дата: Суббота, 2016-09-17, 2:04 PM | Сообщение # 47

Виталий Иванов, с компьютерами понятно - в целях безопасности нет Интернета, это нормальное явление.

Когда жила в Калининграде, одно время работала в Ленинградском филиале НИИ судовой радиотехники и электроники, была два раза в Ленинграде в командировке в НИИ - эта самая безопасность порой принимала абсурдные формы.

Флора

Дата: Суббота, 2016-09-17, 2:10 PM | Сообщение # 48

Цитата Виталий Иванов

«Имея деньги, можно заниматься любимым делом, даже если тебе за него не платят.»

Конечно, писатель именно это имел в виду. И вы тоже, и я тоже понимаем это, все мы, в разной степени, заложники быта - так частенько думаю.

Хочется иногда взять посох да суму и вперёд к Янтарному морю...

Да вовремя вспоминаю, что паломничество в основном удел мужской части населения... и иду на своё место - на кухню.

С улыбками и пожеланиями добрых и светлых дней.

Виталий Иванов

Дата: Суббота, 2016-09-17, 4:46 PM | Сообщение # 49

С другой стороны, любая работа - общение с живыми людьми. Непосредственно. По их месту.) Это плюс.

И Феана в чем-то права, на самое главное время находится. Концентрируешься и, может быть, выдаешь максимум от того, что возможно. Или даже и больше.)

Флора

Дата: Воскресенье, 2016-09-18, 8:30 PM | Сообщение # 50

Цитата Виталий Иванов

«на самое главное время находится. Концентрируешься и, может быть, выдаешь максимум от того что возможно. Или даже и больше.)»

Это точно!

Виталий Иванов

Дата: Воскресенье, 2016-09-18, 10:13 PM | Сообщение # 51

Иногда малое время драгоценнее того, которое девать некуда.)

Флора

Дата: Понедельник, 2016-09-19, 9:07 AM | Сообщение # 52

Замечаю, что с возрастом время ценится по-особому: каждую минуту, мгновение хочется прочувствовать, что-то новое узреть, добрую мысль послать в просторы Вселенной...

Виталий Иванов

Дата: Понедельник, 2016-09-19, 1:40 PM | Сообщение # 53

Хорошее желание, Флора

Нашей Вселенной нужна наша поддержка!

Зачем живу – догадываюсь сам.
И иногда мне видится так ясно,
Что я живу, быть может, не напрасно -
Немного помогаю небесам…

Вселенной созерцая красоту,
Я думаю, жизнь наша не случайна -
Мы вечности разгадываем тайны
И воплощаем Вечного мечту!

Флора

Дата: Понедельник, 2016-09-19, 6:23 PM | Сообщение # 54

Цитата Виталий Иванов

«Вселенной созерцая красоту, Я думаю, жизнь наша не случайна»

Спасибо!!! Рада знакомству с вами!

Мир вашему дому! Радостных и светлых мгновений вам и вашим близким!

Виталий Иванов

Дата: Среда, 2016-09-21, 6:43 AM | Сообщение # 55

И вам, Флора, всего самого доброго! Спасибо за тёплое слово и интерес! Всегда рад!)

Виталий Иванов
Дата: Вторник, 2016-09-27, 9:53 PM | Сообщение # 56
Что происходит, Феана?
Почему я не могу зайти на свою тему «Проект Вселенная»?
А вы можете?

МгновениЯ
Дата: Среда, 2016-09-28, 11:01 AM | Сообщение # 57
Виталий, все работает как обычно, вход в вашу тему открыт - http://kovcheg.ucoz.ru/forum/144-2405-6
туда и переместила ваш ответ по теме Проект «Вселенная», спасибо за него.

Виталий Иванов
Дата: Среда, 2016-09-28, 11:27 AM | Сообщение # 58
Спасибо, Феана.
Я неделю в отпуске, в лесу.
Ковчег у меня практически не открывается.
Тема «Проект Вселенная» не открывается вообще.
«ucoz.ru не отвечает»
И это всё, что я вижу, пытаясь различными способами зайти в тему «Проект Вселенная» - из почты, по вашей ссылке, со своей страницы Ковчега…
Сбросьте мне свой почтовый адрес на всякий случай.
Мой: iva0@bk.ru

МгновениЯ
Дата: Среда, 2016-09-28, 11:55 AM | Сообщение # 59
Надеюсь, по возвращении из леса наладится связь и все входы будут вам открыты!
Мой ответ перешлю письмом вам.

Виталий Иванов
Дата: Воскресенье, 2016-10-02, 9:52 PM | Сообщение # 60
Да, дома, вроде, работает. Спасибо, Феана. Были трудности до отпуска с выставлением фото. Обложки книги, в частности. Не выставлялось никакими форматами. Еще попробую.)

Виталий Иванов
А сейчас получилось. С тем же адресом. Глюки какие-то.)

Виталий Иванов
Дата: Понедельник, 2016-10-10, 9:33 PM | Сообщение # 62
Почему-то опять не выставляются фотографии.

Виталий Иванов
Дата: Понедельник, 2016-10-10, 9:47 PM | Сообщение # 63
Такие домики строю на даче.

Дом и летняя кухня.

Колодец

Баня

Всадник
Дата: Вторник, 2016-10-11, 10:21 AM | Сообщение # 64
Замечательные домики и фото прекрасны!

Видно, что сделано добротно, с душой и желанием умножать красоту, гармонизировать пространство.

Благодарю вас, дорогой Виталий, за то, что делитесь вашими трудами, красотой и творчеством!

Побольше бы таких людей-творцов, похожих в мировосприятии на вас!
Когда только все успеваете?

Виталий Иванов
Дата: Вторник, 2016-10-11, 7:57 PM | Сообщение # 65
Трудно всё успевать. Но приходится.) Спасибо!

МгновениЯ
Дата: Вторник, 2018-03-06, 8:04 AM | Сообщение # 66

Цитата Виталий Иванов
«Трудно всё успевать. Но приходится.) Спасибо!»

Виталий, а можете чуть подробнее рассказать о том, как все успевать, ибо для многих участников этот вопрос главный. Недостаток времени, как

хроническая болезнь нынешнего века, задевает даже творческих людей, хотя мне видится, что именно творческий настрой души раскрывает неограниченные возможности для всевмещения и самореализации. Для меня это было когда-то открытием, волшебством восприятия: день вмещает сразу год, а минуты - часы!

И отдельной строкой в вашем интервью хочу выразить вам ковчеговскую Благодарность за пополнение книгами сотворчества нашего Читального Зала №1

Поистине прекрасный труд на общее дело - сохранение в книгах бесед и дискуссий по важным темам!

Просьба ко всем читателям и участникам!

Друзья, поддержите, пожалуйста, это прекрасное дело,

подготовьте файлы с интересными для вас лично дискуссиями, которые состоялись в прошлое десятилетие на нашем проекте и пришлите их нам для создания электронных книг и размещения в Читальном Зале №1 - Библиотеки Ковчега!

Виталий Иванов

Дата: Вторник, 2018-03-06, 5:06 PM | Сообщение # 67

Феано!

Когда есть ясное представление о том, что ты делаешь, всё радостно и легко.) И как будто кто-то ведет тебя, что-то тебе помогает…

Я просто стараюсь использовать каждую минуту своего времени. На доброе дело.)

Забыл уже, когда просто лежал на диване, смотрел телевизор, гулял где-нибудь просто так…

Однако я вовсе не против сходить за грибами или в музей, съездить в туристическую поездку. Но я с этим не перебарщиваю.) И в любом случае, всегда знаю - что, почем и зачем.)

Не против и посидеть в дружеской компании за бокалом вина.)

В общем… **Полагаю, мне, действительно, помогает сформировавшееся целостное, позитивное мировоззрение, которое я называю «Проектом Вселенная».**

Вот наша нарождающаяся Вселенная, видимо, мне и помогает. Потому что я хочу помочь ей.)

Это вполне понятное объяснение. И довольно простое. Которым может каждый воспользоваться.

Присоединяйтесь, друзья!

Виталий Иванов

Дата: Среда, 2018-03-07, 8:45 AM | Сообщение # 68

Что еще посоветовать? Я отказался от автомобиля. И теперь для написания и редактирования текстов каждый будний день у меня есть

гарантированные пол часа в метро по дороге на работу и пол часа обратно, домой. То есть целый час!

МгновениЯ
Дата: Среда, 2018-03-07, 3:26 PM | Сообщение # 69
Цитата Виталий Иванов
«всё радостно и легко.) И как будто кто-то ведет тебя, что-то тебе помогает…»

Виталий, несомненно, это помощь ангелов судьбы или свыше, приходящая тогда, когда человек занят своим настоящим делом, идёт к цели, и вся Вселенная помогает ему, как себе...

Спасибо за ответ и ваше творчество!

Цитата Виталий Иванов ( )
«пол часа в метро по дороге на работу и пол часа обратно, домой. То есть целый час!»

Это для меня просто удивительно, я же с трудом выношу шум метро и обилие людей, не помогают ни беруши, ни плеер, которого и не слышно:))
Все люди неповторимы, но в потоке радости душевной мы становимся сами собой!

Виталий Иванов
Дата: Среда, 2018-03-07, 4:17 PM | Сообщение # 70
Я свободно, в любой момент могу отключаться, сосредотачиваться на своих мыслях, текстах практически в любой обстановке.
Вот и сейчас я в метро.
С наступающим Праздником Весны, Феано!)

Виталий Иванов
Дата: Вторник, 2018-08-07, 7:02 PM | Сообщение # 71
Неделю назад произошел удивительный случай.
На даче пошел за малиной. Набрал уже литров пять, немного оставалось до полного семилитрового ведра. Нашел случайно новое место, хорошая крупная малина на новой высоковольтке. И вдруг.. это меня удивило необычайно. Куст небольшой, но увешанный совершенно огромной малиной, величиною со

сливу. Откуда вдруг? Эту высоковольтку протянули то год назад, недалеко от нашего садоводства, через сосновый бор, всё выкорчевали, перепахали, и вот уже малина. Ладно. Но откуда такая? !!!

Всё усыпано огромными ягодами. Я, конечно, стал собирать.. на 3-4-х ветках не менее сотни ягод, крупнющих.

И тут… ясно подумал. Надо бы пометить место, вернуться и выкопать этот куст, домой на участок. И тут же (!!!) у меня опрокинулось всё ведро, которое я крепко держал. Или поставил на ровное место.. в какой-то момент. В любом случае ситуацию контролирую, у меня ничего не падает из рук вдруг…)

В общем, я понял. Извинился перед кустом. Собрал, что получилось собрать из опрокинутого ведра малины… и пошел дальше. Обдумывая случившееся.. И поняв, что об этом случае надо рассказать всем. Предупредив.

Извинился перед кустом. Сказав ему, что, конечно, раз тебе хорошо здесь, я тебя не буду выкапывать!!!

МгновениЯ
Дата: Вторник, 2018-08-07, 9:24 PM | Сообщение # 72
Удивительно, что так много малины в лесу, места надо знать. Рада за вас.

Повод для песни!

Виталий, а что куст ответил на извинения?

Виталий Иванов
Дата: Вторник, 2018-08-07, 9:52 PM | Сообщение # 73
Куст сказал, что правильно, когда каждый сам выбирает место своё. Не отбирает чужое, а дарит подарки.

Подарил мне свои ягоды. Огромные! И пожелал доброго пути.)

Спасибо за песню, Феано!

Виталий Иванов
Дата: Воскресенье, 2019-02-03, 7:28 PM | Сообщение # 74
2 февраля 2019 г. День рождения

МгновениЯ
Дата: Воскресенье, 2019-02-03, 8:43 PM | Сообщение # 75
Виталий, поздравляем с Днём Рождения вашу прекрасную жену и мы, коллектив Галактического Ковчега. Долго искала в ролике, где же поздравление от Эзопа, но не нашла, эх, зрение подводить стало. Передайте, пожалуйста, пожелания новых успехов, радости и здоровья, новых красивейших цветов на даче, семейного счастья, любви родных и всех друзей, кого мы увидели в числе

поздравляющих! Пенсию в случае чего повысит ваш друг, и не в четыре, а как положено - в семь раз!

А вас от души поздравляю с почином на видеоканале - ролик удался!

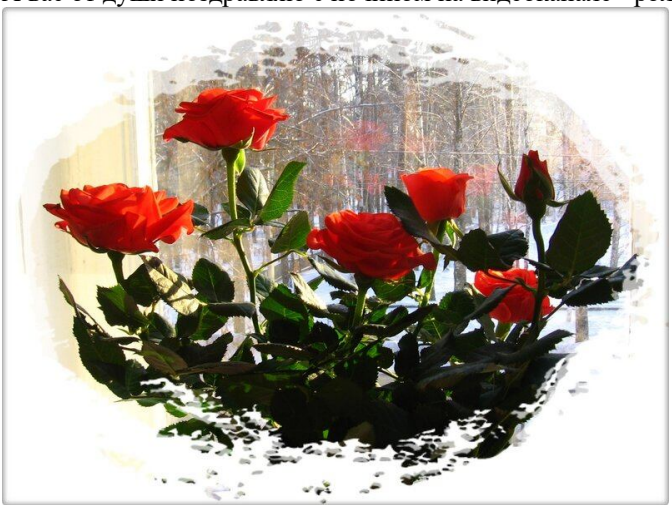

Виталий Иванов
Дата: Воскресенье, 2019-02-03, 8:58 PM | Сообщение # 76
Спасибо, Феано. Спасибо, друзья!

МгновениЯ
Дата: Пятница, 2019-07-05, 8:01 AM | Сообщение # 77
Дорогой Виталий!
Спасибо за новую книгу, как прекрасное дополнение к теме:

Интервью. Вопросы — ответы / Виталий Иванов. – СПб.: Серебряная Нить, 2019. –284 с. В книге представлены интервью, а также ответы на вопросы в Интернете. Темы — поэзия, философия, религия,…

Виталий Иванов
Дата: Пятница, 2019-07-05, 12:36 PM | Сообщение # 78
Вам огромное СПАСИБО, Феано, за всё, что вы делаете!!!

Виталий Иванов
Дата: Понедельник, 2019-09-02, 10:13 PM | Сообщение # 79

Отвечает Председатель «Центра Вселенной»
http://pubhtml5.com/bookcase/xoxa

2016.11.22 Рецензия на «За плечами жизнь после Отечественной войны...» (Александр Белислав)

https://proza.ru/2014/12/16/584

Вы рассказали о хороших людях. Светлая память…
Спасибо!

Виталий Иванов 22.11.2016 07:51 •

Спасибо за доброе слово, Виталий! Значит, мне повезло в жизни - встречал хороших людей. Но атмосферу добрых отношений между людьми создавала всё-таки советская власть. Мы пожили на пороге будущего светлого мира. Когда к людям с добром, то и люди так же. Внедрённые ныне отношения наживы и потребительства посеяли отчуждение между людьми. Это огромная беда. Мы убедились, что общественная собственность даёт людям не только основы жизнеобеспечения, но и вносит нравственность в отношения между людьми. Поэтому её значимость и влияние в обществе должны составлять никак не менее половины, но и не более 60%. Только в этом случае наличие также частной собственности будет приносить пользу обществу, а не провоцировать в нём войну каждого с каждым. Это и есть Гармония, обеспечивающая устойчивость и социальную справедливость для всех по праву рождения, ибо позволяет каждому, хоть наёмному труженику, хоть предпринимателю, найти свою нишу в жизни, не враждуя со всеми за выживание.

Я это отстаиваю, так как считаю правильным Путём. Аргументы - на странице, и я с удовольствием вижу Вас в своих читателях.

С уважением, Александр.

Александр Белислав 27.11.2016 00:03

Александр, действительно, хороший рассказ о замечательных людях и нашем общем советском прошлом, которое ценят те, кто в те времена жил в благополучии и уверенности в завтрашнем дне.

«...Мы пожили на пороге будущего светлого мира. Когда к людям с добром, то и люди так же. Внедрённые ныне отношения наживы и потребительства посеяли отчуждение между людьми. Это огромная беда. Мы убедились, что общественная собственность даёт людям не только основы жизнеобеспечения, но и вносит нравственность в отношения между людьми. Поэтому её значимость и влияние в обществе должны составлять никак не менее половины, но и не более 60%...»

Вы говорите «внедрённые ныне отношения наживы и потребительства...», всё так и есть, но в добрых людей невозможно внедрить злобность, в

умных жажду потребительства, в честных - жажду наживы, хочу сказать, мировоззрение не меняется вдруг и чьей-то злой воле... Были предпосылки и к перестройке... Вы человек добрый, и вас окружали люди добрые, надеюсь, и сейчас всё так же, но вокруг... А что такое вокруг? Откуда взялся криминал на всех властных уровнях? Что льётся на нас из экранов ТВ о жизни криминального социума...

Общественная собственность 60%, да, конечно, хорошо бы к этому вернуться, но кто теперь будет хозяином общественной собственности, если нынешние управляющие и разбазарили страну, приватизировав, что могли... **Дело не в процентах собственности, а в самих людях.**

Светлая память всем нашим советским и добрым людям, что ушли в Царство Небесное.

Феана 03.10.2017 15:36

Спасибо за отклик, Феана!

Всё, что Вы сказали о людях, бывает. Но совсем другими, непредсказуемыми, бывают люди голодные, и люди алчные. Для людей голодных важна эффективность жизнеобеспечения, для алчных - эффективность наживы за счёт других. И все имеют право на жизнь, на удовлетворение своих жизненных интересов. Они для этого родились! Значит, устроение общества должно это УЧИТЫВАТЬ, а не подавлять, в угоду захватывающим попеременно власть противоположными идеологиям. Нужна гармония собственностей! Как конкретно это может делаться и управляться, предполагается в статье. Всё это обсуждаемо. Но надо начинать - дорогу осилит идущий, а не сомневающийся перед её трудностями.

Александр Белислав 03.10.2017 17:44

Вы говорите «надо начинать», но кому, вот в чем вопрос. К власти всегда рвались и (при любой идеологии и в любые времена) будут приходить люди, «рожденные для этого», люди алчные до власти и привилегий. Так они уже у власти, управляют государственной собственностью здесь и сейчас. В чем вопрос? В формальном процентном отношении?

«...Они для этого родились! Значит, устроение общества должно это УЧИТЫВАТЬ, а не подавлять, в угоду захватывающим попеременно власть противоположными идеологиям. Нужна гармония собственностей!...»

Я же уверяю вас в том, что дело - в самих людях, в их мировоззрении, менталитете, благородстве и духовности, а не в процентах собственности, на которые вы и я, да и другие никак не можем влиять.

Феана 04.10.2017 14:36

Феана, Вы серьёзно считаете, что от строя ничего не зависит? А строй - это вид основной собственности и степень участия народных масс в определении политики властей в целеполагании для принимаемых законов и решений. Вы не понимаете, что нынешнее капиталистическое законотворчество в интересах богатых, жаждущих эффективности наживы? А народу нужна эффективность жизнеобеспечения и право на труд! Вот это и призвана обеспечить общественная собственность, как преобладающая по влиянию в стране. Как это от нас не зависит? Почему же тогда властная партия ЕР все уловки в избирательном процессе, чтобы обеспечить себе большинство? А референдум вообще практически исключили вопреки Конституции, обставив тот невыполнимыми условиями. Народа боятся, ведь он потребует возврата в общественную собственность отнятого у него и поделенного олигархами природного и созданного после войны достояния! Но надо извлекать уроки из прошлого, и оставить предпринимателям тоже возможность для бизнеса собственным интеллектуальным и производственным трудом, а не ограблением народа через эксплуатацию, торгашество, обманы, мошенничество, коррупцию в чиновничестве. А благородство и духовность наблюдаются как раз при общественной собственности, а ныне, при частной, резко упали по сравнению с тем же советским периодом. Бытие определяет сознание, а не наоборот! Люди уже тысячи лет живут в цивилизации с частной собственностью, а благородства и духовности что-то не прибавляется. Так чего ждать? И не прибавится, пока общество не осознает тупик такого развития и не учредит Гармонию собственностей в стране. Начать можно с политической воли, с основополагающих законов по собственности, с Конституции для СССРЦ. Если выберем такую политическую волю, то появится свет в конце туннеля, если будем ждать благородства и духовности неизвестно от кого, а вообще от всех пролезших во власть частников, то уподобимся ждущим с моря погоды. Интеллектуально развитые и ответственные люди в стране должны бы понять и поддерживать такую «дорожную карту». На то и уповаем!

Александр Белислав 04.10.2017 20:13

Вот самый «неубиенный» аргумент, Феана: не «проценты», а золотое сечение, Гармония - устойчивое состояние общества, в котором всем людям от этого хорошо живётся, а значит, они становятся лучше!

С улыбкой, Александр.

Александр Белислав 05.10.2017 08:59

«Золотое сечение», а почему же нет! Но не плоское, а объёмное, в сферическом мировоззрении золотое сечение живого, вечно переменчивого формами мира восприятия достигается и поддерживается в зрелой личности, а в массовом сознании оно очень неустойчиво ввиду неравномерности созревания души в каждом отдельном человеке. Поэтому социальные достижения самые хрупкие и недолговечные. Прекрасная социалистическая идея и коммунистические

идеалы, хоть и прививались образовательной государственной системой массам, слабо проникла в сознание масс, и мы видим, как быстро капиталистические идеи захватили бывших коммунистов и комсомольцев, увы...

Все бы хорошо - достичь рая на земле в плоскости экономических отношений, но опыт показывает, что сознание определяет бытие сильнее, чем наоборот. В этом векторе и есть устремления духа.

Александр, неужели вы думаете, что политическая власть не знает, как сделать справедливыми отношения собственности? Или им не хватает научных данных? У них желания и нет стимула принять невыгодные для власти законы. Вот почему я развиваю на своих проектах идеи древних мудрецов, которым удавалось достичь рая на земле, не только в своих душах, но и в массовом сознании многих последователей высоких идей - в разных временах и народах. Справедливость -понятие относительное, бывали короткие периоды справедливых экономических отношений даже и в рабовладельческом обществе...

Вы говорите:

«...Начать можно с политической воли, с основополагающих законов по собственности, с Конституции для СССРЦ. Если выберем такую политическую волю, то появится свет в конце туннеля...»

Мы давно выбрали идеи коммунизма, пытались политической волей их воплощать, видели не только свет, но и тьму. Результат личностен. Вашу идею о 60% общественной собственности я поддерживаю, но не имею возможности и желания участвовать в политических играх и борьбе за правильные социальные законы. Ибо все относительно для каждого, важнее воспитывать тех, кто сам хочет воспитываться, помогать тем, кто стремится к такой помощи, вдохновлять ищущих вдохновения - в своей душе.

Феана 05.10.2017 12:09

На мой взгляд, возврат в СССР невозможен. Надо идти не назад, а вперед.

Выстраивать Общество Реализуемых Возможностей. Оно как раз возможно при объединении оснований Феано и Александра. Соревновательность, конкуренция свободных людей с высокой духовностью и базовой общественной собственностью.

Общество Реализуемых Возможностей. Мировоззренческая концепция. Виталий Иванов. – СПб.: Серебряная Нить, 2017. –264 с.

http://russolit.ru/books/download/item/3491/

http://pubhtml5.com/eail/pkgw/

Виталий Иванов 05.10.2017 12:33

Зрелое у Вас мнение, Виталий, конструктивное. Спасибо! А я думал, что только с Феаной дискутирую. Оказывается, и другие читают. Это радует! Чем больше неравнодушия, тем вероятнее приход прекраснодушия!

СССРЦ - это Социально Справедливый Строй Русской Цивилизации, а не бывший СССР.

Обязательно буду знакомиться с Вашими предложениями - в конструктивных дискуссиях должна рождаться Истина.

С уважением, Александр.

Александр Белислав 05.10.2017 13:18

2017.10 – 2021.03 Общество Реализуемых Возможностей. Книга на Ковчеге

https://kovcheg.ucoz.ru/forum/144-2498-1

Виталий Иванов
Дата: Вторник, 2017-10-31, 10:32 PM | Сообщение # 1

ОбществоРеализуемых Возможностей. Мировоззренческая концепция / Виталий Иванов. – СПб.: Серебряная Нить, 2017. –264 с.

http://russolit.ru/books/download/item/3491/
http://pubhtml5.com/eail/pkgw/

Виталий Иванов
Дата: Вторник, 2017-10-31, 10:34 PM | Сообщение # 2

Смысл и цель нашей жизни

В чем еще искать смысл и цель жизни, если не в следующем?

Исполнение всех, в том числе, самых сокровенных желаний – вот, что есть смысл, одновременно, и цель для каждого человека! Но что же является таковыми «желаниями»?

Прежде всего, - удовлетворение первичных потребностей жизнеобеспечения. Но разве, удовлетворив их, кто-нибудь останавливается? Тут же оказывается очевидным, что только потребности удовлетворять недостаточно. Надо реализовать данные человеку от природы возможности, и не только данные, но и приобретенные.

Так вот… **удовлетворение всех творческих возможностей человека и является его смыслом жизни и целью. Потребности мы удовлетворяем – только для реализации наших возможностей.** Полностью реализуя себя, мы ощущаем остроту жизни и счастье, ни с чем не сравнимые, и перестаем искать смысл своего бытия, потому что он уже найден.

Далее…

Куда лучше всего приложить каждому собственные возможности?

Очевидно, что **ни в чем ином человек не будет лучше стараться, как над воплощением личной Мечты.** Значит, надо найти эту Мечту. Самому! И всей жизнью своей ее добиваться.

В чем же, в самом общем плане, заключается такая Мечта? Это – Любовь и Творчество. Конкретное воплощение, естественно, - индивидуально, неповторимо, потому что мир создает нас всех разными, каждого – для особых задач.

Осуществление личной Мечты, с одной стороны, - смысл жизни и цель для самого человека; с другой, - его предназначение во Вселенной. Осуществляя свою Мечту, мы в наибольшей степени счастливы, приносим максимально возможную от нас пользу другим людям, своему государству и целому миру.

Совершенно очевидно, что отдельное государство и в целом мир должны быть организованы и нацелены на воплощение в жизнь Мечты каждого человека. Оптимально возможным образом. Тогда таковое государство, а через него все человечество получат максимально возможные темпы развития. И развитие это будет всесторонним и комплексным, т.к. все нужды общества будут находить полное обеспечение, при равных правах всех и каждого, в среде саморегулирующейся системы и творческой конкуренции.

Не является ли таковое общественное устройство, которое можно назвать **Обществом Реализуемых Возможностей**, - очевидным исполнением мировой Миссии всего человечества и каждого отдельного человека? Ведь в нем будут реализовываться все потенции мира.

Человек появился, чтобы продолжить Творение. И именно - в тот момент, когда природа в основном исчерпала другие пути собственного развития – без участия Разума. **И Разум, в лице человечества, должен осознать Цели и Смыслы свои во Вселенной. Таковыми являются – познание и развитие мира. В бесконечной вселенной процесс познания и развития может быть - бесконечным!**

Каждый человек запечатлевает себя в творении собственном. Уже даже сегодня творение это в идеальном мире можно сохранять теоретически вечно. А в материальном – все лучшее, ценное будет передаваться и развиваться в структурах - через череду их изменений.

Реализуя все собственные возможности, каждое «я» обретает бессмертие в результатах собственных дел. Не исключено, что по этим результатам, однажды, когда-нибудь в будущем, станет возможным восстановить сознание и «я» каждого человека…

_____

Начало обсуждения - Сообщения с 2017-12-07 по 2017-12-10 можно найти в книге:

Восприятие как реальность. «Галактический Ковчег», «Философский штурм». Обсуждения. Книга 4 / Составил Виталий Иванов. – СПб.: Серебряная Нить, 2018. –294 с.

http://russolit.ru/books/download/item/3700/
http://pubhtml5.com/eail/eltj/

_____

МгновениЯ
Дата: Воскресенье, 2021-02-28, 1:14 PM | Сообщение # 82
Виталий, как было бы хорошо, если бы сказки воплощались в жизни!

Социальная справедливость всегда и всеми по-разному понимается, трактуется, но постоянно направляется к одной цели в мировом масштабе. Например, давно реализуется возможность Рокфеллеров и Ко не зависеть от государств и экономических отношений. Именно мировая верхушка и создаёт социальную справедливость для масс. Теперь мы все уравниваемся цифровизацией и тотальным контролем, скоро глобализация уровняет и остальные наши права и возможности...

Виталий Иванов
Дата: Воскресенье, 2021-02-28, 4:53 PM | Сообщение # 83
Цитата МгновениЯ ( )
«Виталий, как было бы хорошо, если бы сказки воплощались в жизни!

Социальная справедливость всегда и всеми по-разному понимается, трактуется, но постоянно направляется к одной цели в мировом масштабе. Например, давно реализуется возможность Рокфеллеров и Ко не зависеть от государств и экономических отношений. Именно мировая верхушка и создаёт социальную справедливость для масс. Теперь мы все уравниваемся цифровизацией и тотальным контролем, скоро глобализация уровняет и остальные наши права и возможности...»

Феано!
Что слышу от вас?)
Вы хотите сказать, что не надо сочинять сказки?
Не надо выдвигать альтернативы навязываемому людям безумию?

Куда люди пойдут, если не будет позитивного мировоззрения? Повторюсь еще один, многотысячный уже раз! – **Мировоззрения, утверждающего возможность нескончаемого познания и развития мира – Разумом!**

Не цифровым Разумом, подконтрольным узкой кучке «сверхчеловеков». А Разумом – как совокупности свободных людей. Всех! Где каждый –

Первый и Избранный. Осуществляет собственную Мечту-Миссию. А не исполняет функцию биоробота с чипом внутри и маской снаружи!

Виталий Иванов
Дата: Понедельник, 2021-03-01, 12:51 PM | Сообщение # 87
Основные принципы организации Общества Реализуемых Возможностей.

1. Равный, прямой и полный доступ к знаниям и общезначимой информации (долговременной памяти).

2. Равный правовой доступ к средствам познания и развития.

3. Свободная конкуренция всех сущих «я» (информационных систем, материальных форм, идеальных конструкций, способов движения и взаимодействия) под эгидою Разума.

4. Власть определяется традицией и общественным договором. Как правило, выборная.

5. Охрана прав всех форм собственности. Государственная собственность - то, что ничье.

6. Твердое распределение прибыли между работниками, предпринимателем, местной властью и государством в рамках существенных временных промежутков.

7. Право на удовлетворение на заработанные деньги любых потребностей не запрещаемых обществом.

8. Гарантия удовлетворения необходимо достаточных потребностей всех членов общества.

Въедливый
Дата: Понедельник, 2021-03-01, 3:22 PM | Сообщение # 88
Цитата Виталий Иванов ( )
«Основные принципы организации Общества Реализуемых Возможностей.»

Сколько ни вчитываюсь в эти принципы, не прихожу к пониманию, что те действительно могут стать основой реальному обществу.

Прежде всего, в них нет труда и его обеспечения в виде права на труд и, соответственно, права на рабочее место. Труд подразумевается разве что в терминах «заработанные деньги» и «прибыли». Однако ныне считается, что

мошенники тоже «зарабатывают», а провозглашаемая «свободная конкуренция» это вполне допускает, что может означать и соответствие этих принципов обществу конкурирующих мошенников, сибаритов («удовлетворение любых потребностей, не запрещаемых обществом»), алчных частников, помешавшихся на прибылях и роскоши. А без труда и человека, в общем-то, нет. Уже сейчас в мире стоит проблема занятости для сотен миллионов людей, в том числе высвобождающихся в результате научно-технических революций.

Эти принципы похожи на структуру гипотетического рая, где уже всё есть, трудиться не надо, а надо только справедливо и разумно распределить полученное, скажем, как «манну небесную». Для этого достаточно одного принципа 8. Ибо даже в раю необходимо жизнеобеспечение реальных живых людей.

Принцип 5 внутренне противоречив. «Охрана прав» - каких прав? Например, крупная частная собственность органически норовит приумножиться за счёт других «собственностей», тем более государственной, которая объявляется «ничьей?!», как грибы в лесу - кто видит оком-разумом и дотянется, условно, рукой, тот и схватил. У Вас выходит, что у государственной собственности никаких прав нет в принципе, ведь та «ничья», и у неё нет даже субъекта права.

Всё наоборот, общинная (общественная) собственность (на ранних этапах, как государственная, слагаемая из налогов) это собственность ВСЕХ, как членов общества, и служит, в первую очередь, жизнеобеспечению всех членов общества (гарантия реализации принципа 8), по праву рождения. Она же (и только она!) является гарантом выполнения разумных и необходимых обществу принципов 1 и 2.

Получается в целом, что изложенные принципы являются не системой организации устойчивого справедливого общества, а эклектикой благих пожеланий, где каждый, а в первую очередь это всегда оборотистые люди всех мастей, от мошенников до властолюбцев, найдут свои, удобные им, толкования, под свои, шкурные, интересы.

Виталий Иванов
Дата: Понедельник, 2021-03-01, 4:56 PM | Сообщение # 89
Александр
Я не буду с вами предметно спорить. Вы рассуждаете очень обыкновенно. По сути, - о тактике. Таких мнений сколько угодно, они и у меня есть.
Но здесь **я пишу о стратегии, ориентированной вперед, может быть, на тысячи лет.**
Это не уголовный и не трудовой кодексы. Не передовица в газете.
А совершенно другой документ, ориентируемый на «субъектов будущего» (по-вашему), а не нынешних мошенников и рвачей. И даже не на растерявшихся граждан, не понимающих как им спастись и что делать.

Я пишу об Обществе Реализуемых Возможностей (ОРВ), а не грабительской своре российских олигархов и деятелях «мирового правительства», основной целью которых сократить популяцию и организовать за счет оставшихся рай только лишь для себя.

Читайте внимательнее.

ОРВ подразумевает **СВОБОДНУЮ КОНКУРЕНЦИЮ ТВОРЧЕСКИХ ИНДИВИДУАЛЬНОСТЕЙ ПРИ ВЫСОКОМ УРОВНЕ ОСОЗНАНИЯ МИРОВОГО ЕДИНСТВА И ДОБРОЙ ВОЛЕ.**

Такие стратегические мировоззренческие ориентиры тоже нужны. Тем более, что их НЕТ ВООБЩЕ !

Или вы полагаете, они где-то есть? (!)

Без стратегических направлений любая тактическая суета – бессмысленна. Лучше сразу сдаваться и получать удовольствие от насилия над собой.)

Виталий Иванов

Дата: Понедельник, 2021-03-01, 5:08 PM | Сообщение # 90

Цитата Въедливый ( )

«Всё наоборот, общинная (общественная) собственность (на ранних этапах, как государственная, слагаемая из налогов) это собственность ВСЕХ, как членов общества, и служит, в первую очередь, жизнеобеспечению всех членов общества.»

Так называемой «общественной собственностью» правит на самом деле некто один. Или кучка бюрократов чиновников. Это мы уже проходили. Результат всем известен.

Вынужден повториться.

Цитата Виталий Иванов ( )

«Возрастающую обобществленность собственности надо понимать как вовлечение все более широкого круга индивидов во все более многочисленные и сложные формы владения, со все увеличивающимся общим количеством и качественным многообразием собственности.»

Скажу также.

Самораскрывающаяся свобода – осуществление всё более сложной деятельности во всё более сложной среде.

А сложная среда – это и есть многообразие форм собственности и собственников!

А не наоборот!

Виталий Иванов

Дата: Понедельник, 2021-03-01, 5:16 PM | Сообщение # 91

У людей должна быть Мечта о справедливом обществе, в котором каждый может реализовать собственные возможности. И таким образом обрести реальный смысл жизни и счастье от.. трудов праведных)… нужных лично себе, обществу и целому миру.

Я предлагаю конкретные очертания этого Общества. И далее их обосновываю.

Только имея такую Мечту, люди еще могут на что-то рассчитывать, наконец, поняв, куда, для чего надо приложить силы.

Въедливый

Дата: Вторник, 2021-03-02, 7:46 PM | Сообщение # 93

Цитата Виталий Иванов ( )

«Так называемой «общественной собственностью» правит на самом деле некто один. Или кучка бюрократов чиновников. Это мы уже проходили. Результат всем известен.»

Вот не могу согласиться с этим пропагандистским штампом антисоветчиков!

Что значит «правит»? Управляет назначенный обществом, например, на выборах, или коллегиальным решением в исполнительной власти. Управляющий(ие) контролируем(ы), всегда может быть снят(ы), призван(ы) к ответственности за нарушения и растраты. Управляет, не значит владеет, загребая себе прибыль, как частник, который вертит частной собственностью, как хочет.

Действительно проходили, в СССР, при советской власти (перестройку предателей Горбачёва и Яковлева здесь уже надо исключить, с их намеренно организованными дефицитами). И результат, действительно, всем известен: до социальных достижений советской власти во второй экономике мира нынешнему олигархическому строю РФ за 30 лет так и не удалось дотянуться, да и не удастся.

Виталий, Вы предвзято рассуждаете. У Вас есть Мечта, похвально, но вот обосновать её Вам не удаётся. Хаять общественную собственность - это не обоснование. Последний пост о границах «избранной населением территории(?)» и о голосованиях «властных «я» - вообще ничего не понятно - действительно, мечты, мечты, в мечтаньях сладость...

А реальность развивается своим путём, прагматическим, на научной основе.

Шахерезада
Дата: Вторник, 2021-03-02, 7:48 PM | Сообщение # 94
Цитата Виталий Иванов ( )
«ОРВ подразумевает СВОБОДНУЮ КОНКУРЕНЦИЮ ТВОРЧЕСКИХ ИНДИВИДУАЛЬНОСТЕЙ ПРИ ВЫСОКОМ УРОВНЕ ОСОЗНАНИЯ МИРОВОГО ЕДИНСТВА И ДОБРОЙ ВОЛЕ. Такие стратегические мировоззренческие ориентиры тоже нужны. Тем более, что их НЕТ ВООБЩЕ !»

Я полагаю, что такая конкуренция, свободная и естественная среди творческих индивидуальностей существует всегда, причем именно на высоком осознании мирового единства и доброй воле!

В мире разума, мысли, в мире душевных состояний и духовных структур.

В мире вечного сотрудничества мудрых людей разных стран и времён.

Другое дело, что в материальном плане такие сказочные проекты, как Проект Вселенная», или как одухотворённые мечты о Золотом веке и Справедливом государстве невозможны, или воплощаются лишь на мгновения в исторических эпохах...

Но у нас с вами есть прекрасный Пример долговечного ОРВ - звёздного неба!

Он показывает нам такой долгоживущий Проект Творца мира - проект реализации свободной конкурентности Индивидуальных творческих миров - Единства Звезд или звездных скоплений. А мы с вами, дорогие творцы, существуем на периферии, в планетарном, затемнённом и медлительном мире тяжёлых энергетических состояний самосознания.

В сказочных проектах обычно государства, как надстройка политического сообщества, отмирают за ненадобностью, но возрождаются Царства! Возрождаются Империи. Самые разные, в том числе и те, что строятся на нашем Галактическом Ковчеге...

Царство - полусказочный организм, воплощающий мечту царя, как единовластного правителя над всеми своими, личными ресурсами, подданными самого себя, созданными им свободным творчеством.

Цитата Виталий Иванов ( )
«Каков человек, таково государство. Человек - самая совершенная из мировых сущностей - одна из главных идей государства, важнейшая цель его.»

Вообще-то эта идея «Человек – Цель» принадлежит Платону, он её перенял у Пифагора, а тот у Орфея... Если вместо слова «государство» употребить слово «царство» - всё не просто реализуется, а давным-давно реализуется!

И великий Платон речь свою вёл именно о внутреннем царстве Души личности, называя его иносказательно, по-философски - государством.

Виталий Иванов
Дата: Вторник, 2021-03-02, 8:59 PM | Сообщение # 95
Александр
Я открыл эту тему, чтобы выставить книгу «ОРВ», а не спорить об очевидном.
Чьи сегодня в России газ и нефть, «национальное достояние»? Может, ими владеют Миллер и Сечин? Строящие себе дворцы уже чуть ли не поболее Эрмитажа и переводящие десятки миллиардов долларов за границу?
Вы хотите этих «чиновников» поменять?
Не понимаю, почему до сих пор не сделали этого.
Полагаю, честнее было бы даже отдать этот бизнес упомянутым «бюрократам». Но положить государственный налог порядка 80-90 процентов, как это делается в других странах. Вполне успешных экономически и социально. Намного более, чем Россия.

Виталий Иванов
Дата: Вторник, 2021-03-02, 9:36 PM | Сообщение # 96
Цитата *Шахерезада ( )*
«Я полагаю, что такая конкуренция, свободная и естественная среди творческих индивидуальностей существует всегда, причем именно на высоком осознании мирового единства и доброй воле!»

Цитата Шахерезада ( )
«Вообще-то эта идея «Человек – Цель» принадлежит Платону, он её перенял у Пифагора, а тот у Орфея... Если вместо слова «государство» употребить слово «царство» - всё не просто реализуется, а давным-давно реализуется!»

Шахерезада
Я нигде не утверждал, вроде, что изобрел все понятия и слова русского языка. Так же, как не утверждал никогда, что отрицаю мировое культурное, философское наследие и в книгах моих всё мною сказанное – мысли только мои.
Да, **концепция ОРВ построена на лучших мировоззренческих идеях всего человечества с древнейших времен. В этой концепции, действительно не так много нового и это, конечно же плюс. Потому как многие идеи проверены практикой человечества.**
И именно там, где они применялись, были наиболее выдающиеся успехи – экономические, культурные, социальные.
Не сомневаюсь, вы это знаете не хуже меня.

Таких успешных примеров социального равенства и использования творческих возможностей большинства - собственно, всех, кто хочет себя проявить, и сегодня не мало. И вы тоже знаете эти примеры.

Поэтому **я не вижу предмета для спора. На мой взгляд, лучше развивать далее целостную концепцию. И объяснять, почему именно использование всего потенциал Разума – Инструмента познания и развития мира и приводит к очевидным максимальным успехам, дарит людям смысл бытия и счастье в награду.**

Именно это делать я и продолжу.

Преимущества ОРВ рядом с другими системами государств я доказываю даже математически.

Если уж сразу сказать откровенно – как всегда я и делаю…)

В чем различаются наши позиции?

Вы полагаете благом для мира - оберегание его в некоем статус-кво, типа «рая», путем управления небольшой кастой избранных необходимым и достаточным количеством гоев, биороботов.

А я предлагаю использовать ВЕСЬ человеческий потенциал, весь потенциально имеющийся у нас Разум, возможности каждого абсолютно. За исключение разве что очевидно для всех сумасшедших.

И вот, чем больше добрых людей будет осуществлять собственную Мечту – собственную! – тем быстрее и полнее мир наш будет расти и становиться прекраснее и многообразнее. Это продолжение Творения всё новых чудес наяву, а не виртуально. И не зацикливание Природы и Разума, а выходы на всё новые уровни познания и развития мира…

Шахерезада

Дата: Вторник, 2021-03-02, 10:25 PM | Сообщение # 97

Вы предлагаете утопию для всех через миллион лет, а я предлагаю реальность для каждого стать творцом своего мира сейчас.

И для начала нужно бы придумать реальные способы хотя бы накормить «ВЕСЬ человеческий потенциал», спасти от бесконечных войн и нищеты, потом дать минимальное образование, а потом уже развивать и осуществлять Мечту каждого...

ООН сообщала:

...от голода страдают 820 миллионов человек. Об этом сообщается в новом совместном докладе Продовольственной и сельскохозяйственной ООН (ФАО), Международного фонда сельскохозяйственного развития (МФСР), Всемирной продовольственной программы (ВПП) и Всемирной организации здравоохранения (ВОЗ).

И ещё:

Мир столкнулся с сильнейшим за 75 лет кризисом, вызванным пандемией, — на грани голодной смерти оказались почти 270 млн человек.

Подробнее на РБК:
https://www.rbc.ru/society/04/12/2020/5fca71b59a79470a6813fb3e

Понимаете, все не готовы воплощать Мечту, не хотят и не могут, увы нашему земному миру.

Цитата Виталий Иванов ( )
«В чем различаются наши позиции?
Вы полагаете благом для мира - оберегание его в некоем статус-кво, типа «рая», путем управления небольшой кастой избранных необходимым и достаточным количеством гоев, биороботов.»

Зачем вы очерняете мои предложения, приписывая то, о чём и речи не было? Неужели в самом деле... так ужасно воспринимаете мои слова о сказочном царстве? Или не видите, что мир земной сейчас управляется небольшой кастой, а мы все в числе управляемых фантазёров.

Виталий Иванов
Дата: Вторник, 2021-03-02, 11:50 PM | Сообщение # 98
Это бессмысленный спор, который мы вели уже несколько раз.
Он только отвлекает от главного и забалтывает тему.
Я никому не запрещаю развивать собственный мир.
Более того, на мой взгляд, **без развития мира внутреннего не будет развития мира внешнего. Это гармоничное развитие информационных систем, материального и идеального, нашей Вселенной и ее Разума.**
Я вообще не понимаю, почему со мной спорят. Единственный мотив, который на мой взгляд может быть я привел выше.
Ради бога. Я ведь к бунту не призываю, а совершенно спокойно излагаю мировоззренческую систему. Если она никому не нужна, значит не пригодится. И нечего опасаться

Виталий Иванов
Дата: Среда, 2021-03-03, 9:45 AM | Сообщение # 102
Цитата Шахерезада ( )
«Или не видите, что мир земной сейчас управляется небольшой кастой, а мы все в числе управляемых фантазёров.»

Вот видите, вы подтверждаете мои слова.)
А всё идёт к тому, что будет ещё хуже.
Без ясного понимания альтернативы.

Вы предлагаете добрым людям уйти в виртуальный мир, каждому в свой. Забыться и заснуть.)
Меня это не устраивает.

Виталий Иванов
Дата: Среда, 2021-03-03, 11:19 AM | Сообщение # 103
Цитата Шахерезада ( )
«ООН сообщала:... от голода страдают 820 миллионов человек. Об этом сообщается в новом совместном докладе Продовольственной и сельскохозяйственной ООН (ФАО), Международного фонда сельскохозяйственного развития (МФСР), Всемирной продовольственной программы (ВПП) и Всемирной организации здравоохранения (ВОЗ).
И ещё:
Мир столкнулся с сильнейшим за 75 лет кризисом, вызванным пандемией, — на грани голодной смерти оказались почти 270 млн человек.»

Вот «успехи» вашего «мирового правительства», касты неприкасаемых.
Эти люди им не нужны. Так же, как и мы с вами.
Не только я, но, полагаю, и вы.

Шахерезада
Дата: Четверг, 2021-03-04, 2:13 PM | Сообщение # 107
Цитата Виталий Иванов ( )
«Вот видите, вы подтверждаете мои слова.)А всё идёт к тому, что будет ещё хуже.
Без ясного понимания альтернативы.»

«Вы предлагаете добрым людям уйти в виртуальный мир, каждому в свой. Забыться и заснуть.)
Меня это не устраивает.»

Насчёт альтернативы и хотела сказать! - Сколько нас мыслящих о ней (о своей неповторимости в будущем и прошлом), столько и вариантов, особенностей будущего. Для каждого и мир реальностей (физического окружения, важных событий и т.д.) выглядит по-своему!!

Виртуальный мир настойчиво заявляет о себе, как о сравнимом и даже более важном, нежели мир физических связей. Посмотрите на себя, Виталий, наверняка, ваше творчество в виртуальном мире реализуемое книгами и беседами, становится более значительным, чем встречи и бытовые разговоры в реале с друзьями. Так или нет??

Как прошлое у каждого из нас НЕПОВТОРИМО, так и будущее. Мы буквально сотворяем его каждым днем жизни! В этом состоит суть моего предложения использовать накопленный веками или тысячелетиями опыт гармоничного сотворения, чтобы он был стержнем, основой для формирования

уникального жизненного опыта, с учетом накопления новой информации и структурных изменений в самосознании. Вот к чему постоянно призываю!

Учиться на самом драгоценном достоянии, что есть у Человечества!

Цитата Виталий Иванов ( )

«Рассмотрим теперь, что такое активная ипостась в ИС.У ИИС уровень развития ее ММ определяется уровнем развития ее органов (органов ощущений, воздействий на среду, систем питания, обмена веществ и др.) Уровень развития ИМ ИИС определяется организацией ее понятийной системы - количеством и качеством понятий, их взаимосвязанностью. Уровень развития «я» ИИС определяется объемом и скоростью информации, пропускаемой через каналы связи между ИМ и ММ.

Что такое «я» математически? Это общее количество происходящих в ИИС за некоторый промежуток времени (dt) отношений между ее идеальным и материальным, уровень таковых отношений. При этом чем сложнее организация у ИИС ее материального и идеального, т.е. чем выше их уровень, тем выше и уровень отношений между идеальным и материальным, т.е. выше уровень развития «я».

«Я» = Опр.интеграл F(ММ <-> ИМ) dt (30)»
ИИС

Вот и вижу, дорогой Виталий, что вы воспринимаете «я» как-то слишком математически, линейно-логически, не только в данном описании, но и в философских размышлениях.

Цитата

«Уровень развития «я» ИИС определяется объемом и скоростью информации, пропускаемой через каналы связи...»

В моей системе мировоззрения уровень развития «я» определяется качественно по-другому. Объем и скорость пропускаемой через каналы связи информации многих уровней составляют лишь одну часть, не самую важную. Важен вектор изменений, цель, замысел и вера в результат. Есть ещё вертикаль того самого виртуального (сказочного) состояния восприятия, когда без получения физически измеримой информации может изменяться структура приемника информации, например, за счёт неожиданного всплеска душевного отклика, воспоминания чего-то забытого или иных необъяснимых современной наукой процессов, но имеющих видимый и ощутимый результат. Влияние субъекта на изучаемый им объект огромно, часто неожиданно. Поэтому математическая наука, не учитывающая духовные законы и закономерности развития души, даёт слишком

приблизительный результат. Это не моя мысль, её подтверждают многие современные ученые и философы.

В моей же философии, близкой к пифагорейской, речь идёт о Комплексном числе «я», с учётом мнимой единицы и вектора! Об этом в моих книгах.

Понимаю, что чужие книги читать не будете, вам некогда, поэтому даю ссылку на маленькое поясняющее сообщение, фрагмент одной из книг по этой теме...

Виталий Иванов
Дата: Четверг, 2021-03-04, 10:54 PM | Сообщение # 108
Шахерезада

Я совершенно не против развития внутреннего идеального мира, своей Вселенной сознания. И согласен с большинством из всего вами сказанного.

Однако не понимаю и всё время об этом Вам говорю. Почему вы против развития гармоничного? Не только прекрасного мира внутри себя, но и снаружи – общей нашей материальной Вселенной.

Почему все время вы ее куда-то отодвигаете? И так, что можно думать, она вам совсем не нужна.

Вот это неправильно. Именно наружная Вселенная родила вашу внутреннюю. И сделала это не просто так, а рассчитывая на то, что, когда вы подрастете и себя осознаете, ответите ей благодарностью.

В чем?

А продолжая Творение. И творение не только себя и не так, что каждый сам за себя и в себе… Я даже до конца не уверен, что вы допускаете наличие кого-то, кроме себя. В том числе и меня.)

А просто у вас как бы есть своя большая Вселенная, а в ней вы держите, допускаете еще какое-то количество Вселенных других, поменьше, не главных. Например, вот – мою, Александра и прочие…

Всё это, Шахерезада, неправильно.)

Вообще **развитие внутреннего мира без вынесения его наработок во внешний мир – полный тупик. Уже много раз говорили об этом. Это нарушение объективного мирового закона развития единого Целого. И любой его части.**

И то же, если из внешнего, я называю его миром объективным, материальным вы ничего не будете допускать в свой. Это то же самое нарушение.

То есть развитие любого субъекта со своей идеальностью и материальностью, своим я возможно лишь гармоничное – во взаимоподтягивании материального и идеального через активное.

Абсолютно то же касается любого сообщества индивидов (ОИС). И в целом мира, нашей общей Вселенной.

А **вы все время меня тянете уйти в идеальный мир. Разве вы сомневаетесь, что он у меня есть? Со всеми моими стихами, поэмами, концепциями философскими? Чудесами, которых я немало в жизни встречал? И ощущаю в себе!**

Вы хотите оторвать меня от моей работы конструкторской – мы делаем конкретное дело, проектируем и строим АЭС в России и по всему миру. Отнюдь не внутри меня. Или вас.) Оторвать от дачи – со строительством дома, выращиванием цветов, ягод, баней и прочим? Походами за грибами, на речку?

От любимой женщины? Детей, внуков? Друзей?

О каком еще внутреннем мире вы говорите?

Надо надеть виртуальный шлем и забыться? На чем вы настаиваете?

У меня самодостаточный внутренний мир, Шехерезада. И самодостаточный мир материальный. Я развиваю то и другое.

Не знаю как вы.))) Сомневаюсь.

О чем, вообще вы мне вещаете?

Ну, подумайте.

В чем хотите меня убедить?

Что я недостаточно уважаю Конфуция, Пифагора и Гераклита? Почему вы так думаете?

У меня просто, кроме их идей есть и свои. Не считаю, что это является недостатком.) Ущербностью.

А вот, если бы вы, сильная, умная женщина, прекрасный организатор перешли на мою позицию – гармоничного развития мира, а не однобокого флюса внутри, ей, богу мы могли бы вместе успеть еще сделать порядочно дел. Великих.

А то всё утекает в виртуальный песок… одному мне не легко. Устал я, честно сказать, от непонимания… Все почему-то думают, что мне нужно чего-то. А у меня достаточно есть всего. И то, что я делаю, нужно не мне.

Танец

Дата: Пятница, 2021-03-05, 9:49 AM | Сообщение # 109

Цитата Виталий Иванов ( )

«В чем хотите меня убедить?

Что я недостаточно уважаю Конфуция, Пифагора и Гераклита? Почему вы так думаете? У меня просто, кроме их идей есть и свои. Не считаю, что это является недостатком.) Ущербностью.

...могли бы вместе успеть еще сделать порядочно дел. Великих.

А то всё утекает в виртуальный песок… одному мне не легко.»

Ничего не бывает напрасно или в песок! Если вы Вселенная!

Виталий, совершенно не верю в возможность (свою) повлиять на ход текущих мировых событий, и не стремлюсь, и не поддерживаю такие стремления, ибо не верю. Верю в свою растущую Вселенную, которая строится по воле моей, с участием друзей, вашим тоже.

Но вас (как и других) я не могу убедить в чем-либо, могу лишь выражать своё мировосприятие, естественно, отличное от вашего и от любого иного. Каждый творческий человек неповторимая Вселенная. Не могу сказать о недостаточном уважении вами кого-либо, вижу лишь недостаточность любви к корням, питающим изначальное творчество. Либо корни вашего мира непохожи на корни моего.

Ваш вопрос из другой темы

Цитата Виталий Иванов

«Поставлю вопрос однозначно.

У кого неправильное восприятие? У тех, кто умирает по-разному, в том числе из-за «социальной несправедливости», или даже просто по возрасту, не дожив до 100 лет, например. Или у вас? Или вы, может быть, полагаете, что такие, например, вышеуказанные несчастья, результат недоработанного вами вашего восприятия? Тогда почему вы не дорабатываете, как следует? И вынуждаете, в том числе, нас с Александром, не всегда быть счастливыми?»

На ваш вопрос отвечу: у всех разное Восприятие, изменчивое, поддающееся воле и силе желания человека разумного. У каждого правильное – своё! Я не могу изменить чьё-либо Восприятие. Главное различие – в цели! Каждое бытие именно таково, какими были желания и воля человека в прошлом и как изменяются Самостоятельно в настоящем! Как только человек увидит сказку жизни своей - реальность другой мерности и качеств, так мираж материальной реальности растает. Не нужны будут АЭС, которые я проектировала в прошлом, не нужен будет даже интернет, его заменит космическая связь - реальная.

Это я поняла лет 20 тому назад, написав и такие слова:

Я исправить мир не могу, я могу только стать причиной,
Что изменит мою судьбу, и ускорит мою кончину,
Я за смертью бегу своей, той, что дарит мне исцеленье,
А для мира я лишь ручей, не нашедший ещё утешенья,
Не умеющий молча блистать и играющий каплей каждой,
Тщетно жаждущий умирать в Океане любви жаждой...

Ваши труды обязательно будут востребованы, и уже сейчас приносят огромную пользу читателям, не сомневайтесь! А вторгаться поэту в события физического, политического, информационно-научного или коммерческого переустройства мира мне видится бесполезным...

Виталий Иванов
Дата: Пятница, 2021-03-05, 11:02 AM | Сообщение # 110
Феано!

Несколько выше вы писали о 820 миллионах голодающих по всему миру. С обеспокоенностью и, вроде как, попеняли мне, что я занимаюсь фантазиями, а не посильной помощью голодающим в Африке.

Теперь говорите:

Цитата *Танец ( )*

«А вторгаться поэту в события физического, политического, информационно-научного или коммерческого переустройства мира мне видится бесполезным...»

Нахожу в этом противоречие.)))

Давно не могу отвязаться от мысли, что вы – и не только лишь вы – пытаетесь меня любыми способами, аргументами увести от выбранного мною пути.) Ненасильственного предложения людям своей философии. Позитивной. И ничего более я ведь не делаю, да. На митинги не хожу, в партии не вступаю, веду, по сути, затворнический образ жизни. Рядом с компьютером. Развиваю свою Вселенную. По Вашей рекомендации, и не только.)

Почему вас так беспокоит то, что я делаю? В особенности, когда что-то наработанное в своей Вселенной выставляю наружу. В моих предложениях нет криминала, нарушения заповедей и даже рекомендаций «Мирового правительства».

Что не так?

Танец
Дата: Пятница, 2021-03-05, 11:19 AM | Сообщение # 112

Цитата Виталий Иванов ( )

«...увести от выбранного мною пути.) Ненасильственного предложения людям своей философии. Позитивной. И ничего более я ведь не делаю, да.»

У каждого из нас - на Ковчеге - ненасильственный свой путь, позитивный, и мы ничего более не делаем

Цитата Виталий Иванов ( )
Почему вас так беспокоит то, что я делаю?

Виталий Иванов
Дата: Пятница, 2021-03-05, 3:02 PM | Сообщение # 114
Цитата *Танец ( )*
«Не надо откликаться? Тогда не буду...»

Видите ли, Феано…

При всем уважении, я не могу не констатировать.

Вы не отвечаете на мои вопросы, неудобные вам, касающиеся мировоззрения.

Не пытаетесь разобраться в моих идеях, текстах, даже коротких.

Мы говорим, практически не слыша друг друга. Причем, мне представляется, я-то вас слышу. Но не согласен с некоторыми позициями, с моей точки зрения, принципиальными. Хотя вполне их понимаю.

А вы меня откровенно не хотите понять. Много лет.. И всё идет уже по десятому или какому там кругу, не знаю. Безрезультатно. Уходит в песок…

Поэтому теряется желание «дискутировать» таким образом.

Но это вовсе не означает, что я отказываюсь общаться, дружить, уважать…)

Но не могу не сожалеть об утрачиваемых возможностях.

Виталий Иванов
Дата: Суббота, 2021-03-13, 0:05 AM | Сообщение # 128
Феано!
Вы не раз говорили, что я неверно интерпретирую ваши слова.
Не знаю… Да, есть разночтения в понимании. Я говорю по-своему.
Такая же ситуация с вами.)
Вы заявляете по поводу моей мировоззренческой концепции в целом
Цитата Танец ( )
«Виталий вот тоже строит воздушные замки - для реальности, чтобы знали люди, «как должно бы быть».

- что я сочиняю о некоем идеальном государстве, мироустройстве.

Где вы это нашли?

Да, я пишу о мироустройстве, мировоззрении ориентируемом – (ОРИЕНТИРУЕМОМ!) – на миллиарды лет. Но даю совершенно конкретные рекомендации, касающиеся нашего настоящего времени. Без исполнения которых, на мой взгляд, никакого будущего вообще просто не будет!

Упор делается на наше настоящее время. А будущее – ориентир, который надо достигать.

Но вы полагаете, никакого ориентира не надо. А в настоящем нужно нам сдаться, надеясь на спасение неких сил и средств вне человеческой цивилизации. Или из ее прошлого. ?????

С какой стати кто-то откуда-то будет нам помогать?

С какой стати мы сами не можем прогнозировать свое будущее?

И не должны давать совершенно конкретные рекомендации в настоящем!

По мере собственных сил.

Это абсолютно неправильно!

Кроме этого.

С другой стороны.

Вы последовательница, адепт мудрецов древности. Видимо, и Платона. С его государством.

Вам не нравится разница между представлениями древних об идеальном государстве и Обществе Реализуемых Возможностей, которое предлагаю я?

Танец

Дата: Суббота, 2021-03-13, 11:49 AM | Сообщение # 129

Виталий, ответила Вам в теме Этика субъектов будущего. Продублировать или не надо?

Виталий Иванов

Дата: Суббота, 2021-03-13, 1:49 PM | Сообщение # 130

Феано!

Полагаю, о предлагаемом мною мировоззрении лучше говорить здесь.

Тем более, у вас о нем есть конкретное мнение.

У Александра я просто ответил на ваши слова по месту, они не касаются его темы.

Танец

Дата: Суббота, 2021-03-13, 2:57 PM | Сообщение # 131

Хорошо! Просто обычно я просматриваю прежде совместные темы, там и ответила. Перемещу сюда ответ.

Моё мнение об ОРВ очень хорошее, но наши расхождения коренятся в основах мировосприятия. Как говорить о следствиях разных оснований?

Танец

Дата: Суббота, 2021-03-13, 2:57 PM | Сообщение # 132

Виталий, чтобы не было больше претензий к тому, что не на все вопросы отвечаю, (а хотела бы на все ответить, не мешая замыслу этой темы), пишу сразу вам ответы.

Если не по теме, Модератор сам решит и переместит в созданную для разговоров тему.

Цитата Виталий Иванов ( )

«- что я сочиняю о некоем идеальном государстве, мироустройстве. Где вы это нашли?»

Вы говорили не раз даже в этой теме, что ваш проект для Будущего на тысячи лет. Будущее и есть ваша идея о нём.

Цитата Виталий Иванов ( )

«...конкретные рекомендации, касающиеся нашего настоящего времени.»

Вы же сами знаете, что конкретные рекомендации к настоящему времени не действенны, никто не будет их выполнять, ибо **современным миром движет Воля к власти над ним, то есть, жажда управлять массами** материальных ценностей, массами людей, потоками товаров, всем культурным и интеллектуальным достоянием человечества...

Таких благородных рекомендаций - миллионы - как и их замечательных авторов, (и в сети, и на деле, как и политических, экономических, религиозных, философских, духовных... проектов!)

Все хотят мира и гармонии, блага для каждого, но толку что? Кто прислушивается - лишь подобные нам, им, но не те, кто вершат скрытое управление миром. Финансовыми потоками, реализуя свою цель, идеологию и замыслы, отнюдь не благородные...

Цитата Виталий Иванов ( )
«А в настоящем нужно нам сдаться, надеясь на спасение неких сил и средств вне человеческой цивилизации. Или из ее прошлого. ????? С какой стати кто-то откуда-то будет нам помогать?
С какой стати мы сами не можем прогнозировать свое будущее?»

Так много и так подробно рассказывала о саморазвитии в интрасферном мировосприятии...
Человек - творец своей Вселенной, в этом мы с вами сходимся, но вы упорствуете на построении личной Вселенной в материальных условиях земного социума...

Я же не против, но это и есть ваш идеализм. Мечты о будущем.
Но мои предложения о настоящем - в сейчас!

О признании лично каждым человеком приоритета духовных ценностей, но не по принуждению или моему плану, а по Воле Творца. И она непременно исполняется всюду, в разные сроки созревания души и ума человека. Для этого мы живем в линейном времени, для этого предлагаю, помимо линейного увидеть циклическое, интрасферное измерение.

Цитата Виталий Иванов ( )
«Вам не нравится разница между представлениями древних об идеальном государстве и Обществе Реализуемых Возможностей, которое предлагаю я?»

Виталий, повторю в нный раз. Мне всё нравится. Все ваши труды и труды других замечательных людей, авторов, творцов, людей деятельных и одухотворённых, мыслящих о Благе для нашего мира.

Говорю каждый раз о своём мире восприятия, не отрицая, не унижая другие, и ваш, конечно же Проект. Говорю о том, что в моем мире восприятия истинно или более верным вижу, нежели в других убеждениях. Как говорить? На сравнении, доказательно и доброжелательно.

Да, у Платона Государство более истинно нежели ОРВ для его воплощения (СЕЙЧАС) в жизнь Реальную - в жизнь главную - жизнь души и мысли каждого человека о своём Внутреннем строящемся государстве, в своей Вселенной!

Да, есть понимание, что совершенство в земных условиях достижимо лишь мгновениями, но эти мгновения - личностны, а социальная справедливость в нынешних реалиях - утопия мысли.

Танец
Дата: Суббота, 2021-03-13, 3:23 PM | Сообщение # 133
Расхождения наши в основах мы в этой теме УЖЕ выясняли.
Моя вера - в живой, осознающий Космос, живых мудрецов, живое состояние души и вера другая, как я понимаю вашу: в неживой, неосознающий Космос, в рождение Мира человеческого сознания из неосознанной материи, в материалистическое мировоззрение -
в моём мире восприятия - это полуспящее состояние души.

Вот вы каждый раз меня спрашиваете, на кого рассчитывать. Конечно, на себя - в своей одухотворенной и живой Вселенной, а не на космонавтов, «которые выходили в Космос», честь и хвала им...

(ниже фрагмент нашей беседы со 2 стр.)
****
Цитата Виталий Иванов ( )
«Кто в космос выходил, мудрецы древности или же космонавты?
На кого людям рассчитывать, на себя или на них?»

Мудрецы, я только что говорила вам, уже живут в Космосе, ибо давным-давно освоили его, а теперь помогают нам понять, что же такое Космос и Жизнь вечная. Если умный человек рассчитывает лишь на себя и научно-технический прогресс, то катится к собственной смерти и уничтожающей мир войне, это и вам очевидно.

Цитата Виталий Иванов ( )
«И что меняется от того, есть они или их нет?»

Говорю же... десять раз об одном и том же... Если человек догадается связать свой дух с вечным через ту помощь, что нам постоянно оказывается свыше, то никакие катаклизмы мира земных перемен уже не страшны.

Цитата Виталий Иванов ( )
«Извините, Феана. Раз вы настаиваете, мы должны прояснить этот принципиальный момент.
Только я не все время в Инете, но захожу.»

Я понимаю, что вам некогда, не извиняйтесь... и всё равно пытаюсь донести до не имеющих Веры то, о чём пишу в книгах. Это и есть моя задача в сотворчестве с мудрыми людьми разных времён.
Человек это то, на что он тратит своё время.

И вы извините, что часто отнимаю ваше время:)))
скопировано отсюда - https://kovcheg.ucoz.ru/forum/144-2498-2

****

Что интересно, вы тогда (2017 г.) ничего не ответили на мои объяснения, ни на расхождение в основах взглядов, ни о вере. Приняли их, как достаточные объяснения? А просто стали дальше публиковать тексты вашей книги от 2005 года. Что-то изменилось в ваших убеждениях с тех пор? Спрашиваю, чтобы не наступать на те же «грабли» снова...

Виталий Иванов
Дата: Суббота, 2021-03-13, 4:19 PM | Сообщение # 134
Феано!
Вы мне друг, но истина дороже.)
Всё, что вы заявляете, абсолютно не соответствует действительности.

Цитата Танец ( )
«Вы говорили не раз даже в этой теме, что ваш проект для Будущего на тысячи лет. Будущее и есть ваша идея о нём.»

Проект «Вселенная» - о Вселенной, её зарождении, эволюции – в прошлом, настоящем и будущем. И, естественно, упор делается на настоящее, в котором живем мы и за которое мы лично ответственны.
О будущем говорится в самых общих чертах и немного.
Не надо тут передергивать!)
«Вселенной» древние, кстати, называли освоенную ойкумену. Еще в древности! Так что не надо пугаться и пугать людей этим словом, относя почему-то в будущее размышленья о ней. Нет. Наша Вселенная и раньше была,

сейчас есть, будет и дальше, надеюсь. Если мы о том позаботимся. А не предадим нашу Вселенную, не отдадим ее!

Цитата Танец ( )
«Вы же сами знаете, что конкретные рекомендации к настоящему времени не действенны, никто не будет их выполнять.»

Я так не думаю. Совершенно! Если ничего не делать, ничего и не будет!

Именно поэтому требуется конкретная позитивная философия, противостоящая вот такому:

Цитата Танец ( )
«современным миром движет Воля к власти над ним, то есть, жажда управлять массами материальных ценностей, массами людей, потоками товаров, всем культурным и интеллектуальным достоянием человечества...»

Противостоящая неумеренной «воле власти», узкой группы самоназначивших себя «Властью», вовсе не лучших, а скорее, от жадности сошедших с ума и ведущих в пропасть всё человечество.

Мировая активность – равномерно распределена между множеством разновеликих «я». Множественность и соразмерность – главная заповедь!

Узурпация активности небольшой группой за счет гашения всех остальных – худшее преступление.

Об этом надо говорить совершенно определённо! Это напрямую касается нашего настоящего, и об этом именно я говорю!

Цитата Танец ( )
«Таких благородных рекомендаций - миллионы - как и их замечательных авторов, (и в сети, и на деле, как и политических, экономических, религиозных, философских, духовных... проектов!)»

Назовите мне такие «проекты». Если это не проекты «Мирового правительства. Их нет!!! Тем более, нет целостного позитивного мировоззрения! Вообще нет!!!

Зачем вы вводите в заблуждение!?

Цитата Танец ( )
«Все хотят мира и гармонии, блага для каждого, но толку что? Кто прислушивается - лишь подобные нам, им, но не те, кто вершат скрытое управление миром. Финансовыми потоками, реализуя свою цель, идеологию и замыслы, отнюдь не благородные...»

«Все хотят…» Отлично. Давайте же помогать, а не мешать всем. Создавая целостную концепцию развития человечества – всего человечества, а не нескольких лиц!

Цитата Танец ( )
«но вы упорствуете на построении личной Вселенной в материальных условиях земного социума...»

Да, Феано, я против того, чтобы мои идеи, стихи, творения умерли вместе со мною в «моей Вселенной». Именно поэтому переношу, то, что нарабатываю в «своей Вселенной» - во Вселенную общую.

Не то же ли делаете и вы?

И где вы видели, что я хочу всех построить по некому своему плану? Этого как раз хочет та узкая группа лиц, захватившая Власть и желающая ее распространять и усиливать еще более. До полной, безмерной!

А я, Феано, говорю о том, что каждый человек – именно каждый! - имеет право и просто должен, даже обязан воплощать свои замыслы в жизнь. Это, если говорить очень упрощенно, утрировано.

Да, каждый свою Вселенную имеет право воплощать во Вселенную общую. В том числе, я и вы.

Что не устраивает? Если не переиначивать мои слова?

Цитата Танец ( )
«Я же не против, но это и есть ваш идеализм. Мечты о будущем.
Но мои предложения о настоящем - в сейчас!»

Опять! Какие «мечты о будущем?» Здесь и сейчас!

В следующем посте скажу конкретнее – то, что уже говорилось неоднократно!

Цитата Танец ( )
«О признании лично каждым человеком приоритета духовных ценностей, но не по принуждению или моему плану, а по Воле Творца. И она непременно исполняется всюду, в разные сроки созревания души и ума человека. Для этого мы живем в линейном времени, для этого предлагаю, помимо линейного увидеть циклическое, интрасферное измерение.»

А это что? По-вашему - «конкретное дело»? «По Воле Творца»? «… в разные сроки созревания души и ума человека»?

Это вы называете «мои предложения о настоящем - в сейчас!» ???

А на мой взгляд, это увод от действительности к «Творцу», то есть в никуда. На небеса? В космос идей? Это «конкретные предложения»???

Цитата Танец ( )
«Виталий, повторю в нный раз. Мне всё нравится. Все ваши труды...»

Нравятся? Хорошо. Давайте вместе обустраивать нашу Вселенную общую – сегодня, сейчас.

Цитата Танец ( )
«Да, у Платона Государство более истинно нежели ОРВ для его воплощения (СЕЙЧАС) в жизнь Реальную.»

Сколько прошло дней с выдвижения Платоном своего плана? Может, проще в тысячелетиях посчитать? Где-то 2,5 тысячелетия.

Идеи Платона вечно живые. И Ленина. А наши никому не нужны.)

Я так не думаю!

Цитата Танец ( )
«Да, есть понимание, что совершенство в земных условиях достижимо лишь мгновениями, но эти мгновения - личностны, а социальная справедливость в нынешних реалиях - утопия мысли.»

Совершенно то, что движется к совершенству!

И почему же «утопия»? Разве соц. справедливости нет нигде в мире? Порядочно стран с очень неплохою социальною справедливостью – те же скандинавские страны, и не только. По сути, все из так называемого «золотого миллиарда».

В Китае побеждена бедность…

А нам, в России вы этого не советуете? Нам не нужна хотя бы такая «социальная справедливость»?

Извините, Феано… может, это вам Платон подсказал? А если не он, то кто же?

Извините отдельно за резкий тон. «Накипело», как говорится.

Вижу, вам ничего из социально ориентированного, равноправного для всех «Проекта Вселенная» доказать невозможно. Поэтому слова и мысли мои – для других. А вы просто попадаете «под раздачу».

Не принимайте это на свой личный счет. Я вам за многое благодарен. Однако же не согласен с вашими положениями.

Не сомневаюсь, «ваша Вселенная» устойчивая весьма и от этого не пострадает.

С уважением, дружески Виталий

Виталий Иванов
Дата: Суббота, 2021-03-13, 5:02 PM | Сообщение # 135
Цитата Танец ( )

«Расхождения наши в основах мы в этой теме УЖЕ выясняли. Моя вера - в живой, осознающий Космос, живых мудрецов, живое состояние души и вера другая, как я понимаю вашу: в неживой, неосознающий Космос, в рождение Мира человеческого сознания из неосознанной материи, в материалистическое мировоззрение -

в моём мире восприятия - это полуспящее состояние души.»

Цитата Танец ( )

«Что интересно, вы тогда (2017 г.) ничего не ответили на мои объяснения, ни на расхождение в основах взглядов, ни о вере. Приняли их, как достаточные объяснения? А просто стали дальше публиковать тексты вашей книги от 2005 года. Что-то изменилось в ваших убеждениях с тех пор? Спрашиваю, чтобы не наступать на те же «грабли» снова...»

Феано!

По-моему, когда недавно вы затронули тему о сотнях миллионов голодающих на Земле, я вас уже спрашивал. - Как помогли находящиеся в «живом космосе» вместе с вами «мудрецы древности» этим несчастным? И это ли успехи «Мирового правительства»?

Вы не ответили.

Почему, несмотря на очевидное для вас реальное бытие «мудрецов древности» и ожидаемое спасение всех, благодаря им, - уже 2 с лишним тысячи лет ожидаем! – на Земле только множатся – по вашим же словам! – беды, несправедливости, социальное неравенство!?

Количество голодающих лишь увеличивается, несмотря на вашу внутреннюю работу! Даже несмотря на «живой космос», в котором ждут своего часа, чтобы всех нас спасти, когда мы духовно созреем, «мудрецы древности»?

А ведь, полагаю, кроме всего хорошего, чем насытили они космос (не Землю, увы), при жизни, на самом деле, практически все они были жуткими рабовладельцами, как любые властители. Именно на Земле. Нет?

И, может, все наши несчастья именно в том, что мы не хотим опять становиться рабами? Высоко духовно понимая необходимость служить неким высшим, мудрым властителям? Которые будут нас резать и стричь, как свиней и овец?

Если говорить конкретно, служить - «Мировому правительству», именно той Власти, о которой вы говорите, которая уже распоряжается мировыми «финансовыми, материальными, человеческими потоками», конкретно выражая, видимо, извечный идеал «мудрецов древности» и являясь прямыми их наследниками не только в интеллектуальном плане, но и духовном.

Нет?

Виталий Иванов
Дата: Суббота, 2021-03-13, 6:35 PM | Сообщение # 136

Феано!
Я не буду повторять все свои выкладки. Приведу только одно.
Цитата Виталий Иванов ( )
Уменьшению суммарного ИПР, а следовательно, и снижению темпов развития ОИС служат:
- ухудшение состояния образования, воспитания, несоответствие их потребностям времени;
- ограничение доступа основной массы людей к достоверной информации из долговременной памяти;
- снижение оперативности и широты использования передовых достижений науки и техники в познании и развитии мира;
- война, снижение числа людей, разрушения.

Здесь ИПР – Инструмент познания и развития - человеческий потенциал государства (ОИС).

Вот критерии оптимальности организации государства и соответствующие рекомендации для ускорения развития. Это вы тоже считаете подходящим только для отдаленного будущего, фантастическими мечтами далекого от реальности фантазера?

В трактате «Законы развития» выстроена стройная, доказательная математическая модель оптимального государственного устройства, основываемая на полноценном использовании всего человеческого потенциала на базе самостоятельности каждого «я».
А не цифровом рабстве, прикрываемом песнями о «цифровизации» и «искусственном интеллекте, которые устроят задаром духовный «рай» на Земле в виде виртуального счастья для всё уменьшающегося «большинства». И реальный рай во дворцах для горсточки «избранных мудрецов».

В этой модели, по сути, нет ничего нового. Кроме одного. –
Доказательства её оптимальности. Что подтверждается реальными примерами организации человеческого потенциала в наиболее развитых странах.
Наиболее развиты и успешны страны, где больше свободы и все работают – именно как свободные люди, имеющие возможности реализации своих творческих потенциалов! На Земле. А не в «живом космосе».

Где нет миллионов чиновников, «менеджеров» и охранников, где страна не опутана паутиною труб, выкачивающих общие богатства недр за кордон, а доходы получает горсточка «избранных мудрецов». Где не

пилятся под корень миллионами гектаров леса, вывозимые опять-таки за кордон этими же «мудрецами». И то же самое – с металлами, зерном, рыбой – со всем практически абсолютно! Где абсолютное большинство «населения» практически ничем не владеет!

Не эти ли «мудрецы» загнали в нищету половину «самой богатой» страны? А хотят загнать всех – окончательно?

Скажите мне, Феано, что это не так.

Но я вряд ли поверю

Еще раз извините за резкость.

Но давно уже надо говорить правду. И отстаивать её, чего бы это ни стоило.

Танец

Дата: Суббота, 2021-03-13, 8:19 PM | Сообщение # 137

Что ж, Виталий, если вам угодно звать «мудрецами» современных правителей, то лучше мне снова удалиться из темы.

Цитата Виталий Иванов ( )

«Вот критерии оптимальности организации государства и соответствующие рекомендации для ускорения развития. Это вы тоже считаете подходящим только для отдаленного будущего, фантастическими мечтами далекого от реальности фантазера?»

Виталий, если ваши рекомендации по организации государства для нынешнего времени, то к нынешним правителям и надо обращаться. Иначе кому они адресованы? Мне или читателям форумов? Я не политик, не экономист, не революционер или борец за переустройства общества. Как и подавляющее большинство людей планеты я за справедливость и мир во всем мире.

Кто в состоянии воплотить мир в мире и справедливость для всех на деле, а не на словах и в рекомендациях?

Вы упорно связываете меня и мудрецов с «Мировым правительством», но я рассказываю о духовных лидерах.

Разницу не чувствуете?

По-вашему, Бог никому не помогает реально и сейчас?

Божественные силы всюду и всегда есть и будут, ибо вечны.

Однако люди не хотят или не могут в силу недостаточного развития обратиться к ним за помощью.

Цитата Виталий Иванов ( )

«И это ли успехи «Мирового правительства»? Вы не ответили.

Почему, несмотря на очевидное для вас реальное бытие «мудрецов древности» и ожидаемое спасение всех, благодаря им, - уже 2 с лишним тысячи лет ожидаем! – на Земле только множатся – по вашим же словам! – беды, несправедливости, социальное неравенство!?

Количество голодающих лишь увеличивается, несмотря на вашу внутреннюю работу! Даже несмотря на «живой космос», в котором ждут своего часа, чтобы всех нас спасти, когда мы духовно созреем, «мудрецы древности»?

А ведь, полагаю, кроме всего хорошего, чем насытили они космос (не Землю, увы), при жизни, на самом деле, практически все они были жуткими рабовладельцами, как любые властители. Именно на Земле. Нет?»

Нет, Виталий. Живой Космос в ином времени живёт, в вечности. Чтобы приблизиться, нужно выйти на скорость космического времени. Никто не может спасти других без их личных усилий и желания созреть, кроме Бога. Бог всех спас и будет спасать всегда своих детей.

Цитата Виталий Иванов ( )

«Назовите мне такие «проекты». Если это не проекты «Мирового правительства. Их нет!!! Тем более, нет целостного позитивного мировоззрения! Вообще нет!!!Зачем вы вводите в заблуждение!?»

Вы правда не видите? Все политические и экономические проекты предлагают рай на земле. Но от слов к делу не получается перейти. Загляните, например, в раздел Публикаций - автор Просто Соня - с десятками тем, выписками из десятков книг авторов, освещающих именно такие благородные Проекты по спасению людей.

Виталий Иванов

Дата: Суббота, 2021-03-13, 10:06 PM | Сообщение # 138

Цитата Танец ( )

«Все политические и экономические проекты предлагают рай на земле. Но от слов к делу не получается перейти. Загляните, например, в раздел Публикаций - автор Просто_Соня - с десятками тем, выписками из десятков книг авторов, освещающих именно такие благородные Проекты по спасению людей.»

Феано

Нам бессмысленно спорить. **Вы реально не видите разницы между «выписками из десятков книг авторов» и целостной мировоззренческой концепцией, философской и религиозной, изложенной и всесторонне обоснованной уже в десятках книг одним автором.**

Что ж… пойдем дальше своими путями. Делая общее (надеюсь) дело.

Размещаю я свои тексты не только здесь, но и на других сайтах, вы знаете.

А вот в партиях не состою. Подчиняться, не веруя, не умею. И мне не близки существующие мировоззренческие концепции, идеологии и ортодоксии. Именно поэтому стал создавать понятийную систему свою. Но отнюдь не только лишь для себя. Надеясь все-таки на человеческий Разум. И пытаясь ему помочь, в меру собственных сил.) Потому как имею личную заинтересованность жить в этом Разуме вечно.)

В Разуме, Феано. А не с мазкой на лице, встроенным чипом и виртуальным шлемом на голове.

Лара_Фай-Родис
Дата: Вторник, 2021-03-16, 11:28 AM | Сообщение # 145
Цитата Виталий Иванов ( )
«Всестороннее развитие себя и непосредственно окружающего - вот в чем действительное служение человечеству.»

БРАВО!!!

Когда в стране нет национальной идеи, хочется именно эту мысль, внедряемую ещё вождём всех народов в первой половине XX-го века, как цель нового общественного строя, снова провозгласить, как целеполагающую:

ВСЕСТОРОННЕЕ САМОСОВЕРШЕНСТВОВАНИЕ ЛИЧНОСТИ
С МЛАДЕНЧЕСКОГО ВОЗРАСТА СПАСЁТ ЭТОТ МИР.
И ЭТОЙ ЦЕЛИ СТОИЛО БЫ ПОДЧИНИТЬ
ВСЕ ВОЗМОЖНОСТИ ОБЩЕСТВА И ГОСУДАРСТВА.

Виталий Иванов
Дата: Вторник, 2021-03-16, 12:02 PM | Сообщение # 146
Да, Лара. Об этом и речь.
Одна из основных идей Общества Реализуемых Возможностей.
Понятно, она не нова, как и многие другие идеи.

Однако в целом концепция ОРВ воспринимает лучшее из мировоззренческих идей человечества, в том числе, христианства и коммунизма и, возможно, приподнимает на новый уровень осмысления – для чего, собственно, мы живем и как можно достигать счастья с пользой для всего мира.)

Спасибо.

2018.11.30 Поэт и Поэзия. Книга на Ковчеге

https://kovcheg.ucoz.ru/forum/144-2490-1

Поэт и Поэзия. Пьеса, стихи, эссе, афоризмы / Виталий Иванов. – СПб.: Серебряная Нить, 2017. –230 с.

http://russolit.ru/books/download/item/3452/
http://pubhtml5.com/eail/ujui

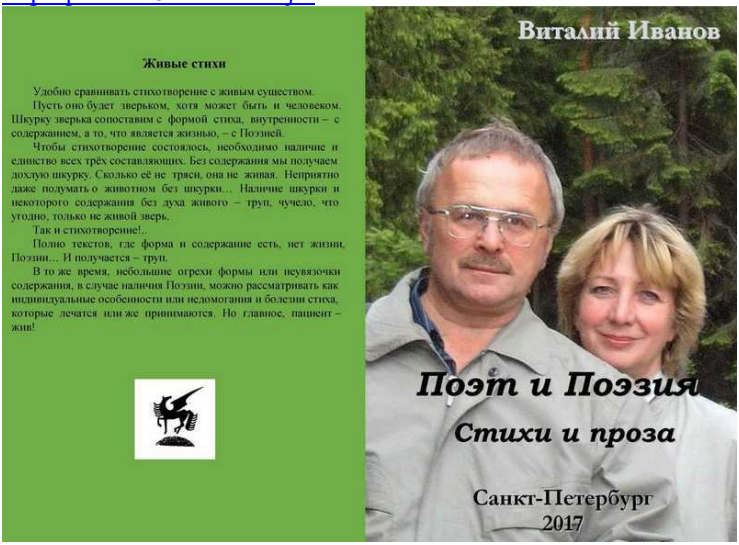

Живые стихи

Удобно сравнивать стихотворение с живым существом.

Пусть оно будет зверьком, хотя может быть и человеком. Шкурку зверька сопоставим с формой стиха, внутренности – с содержанием, а то, что является жизнью, – с Поэзией.

Чтобы стихотворение состоялось, необходимо наличие и единство всех трёх составляющих. Без содержания мы получаем дохлую шкурку. Сколько её не тряси, она не живая. Неприятно даже подумать о животном без шкурки… Наличие шкурки и некоторого содержания без духа живого – труп, чучело, что угодно, только не живой зверь.

Так и стихотворение!..

Полно текстов, где форма и содержание есть, нет жизни, Поэзии… И получается – труп.

В то же время, небольшие огрехи формы или неувязочки содержания, в случае наличия Поэзии, можно рассматривать как индивидуальные особенности или недомогания и болезни стиха, которые лечатся или же принимаются. Но главное, пациент – жив!

Натья
Дата: Пятница, 2018-11-30, 12:13 PM | Сообщение # 43
чудесные мысли!!!
подписываюсь под каждой из них, Виталий!

ночь оставляет на асфальте
следы, написанные чьей-то
рукой,
завидующей флейте
на баррикадах Гарибальди
я наблюдаю за дарами
событий неприкосновенных
к ногам моим ложится пена
глаза мои покрыты снами
к словам моим придирчив ветер
уж он, конечно, знает много
про то, как совам надо охать,
про крылья бабочек в конверте

Виталий Иванов
Дата: Понедельник, 2018-12-03, 9:16 PM | Сообщение # 44
Прекрасные стихи, Натья!
Спасибо!!!

Натья
Дата: Понедельник, 2018-12-03, 9:39 PM | Сообщение # 45
Цитата Виталий Иванов
«Возможны и даже есть, наверное, где-нибудь.. счастливые поэтические судьбы, удачи. Но всё-таки, отдаваться творческому труду в таком полном размере начинать лучше смолоду, а не в возрасте среднем, предпенсионном тем более…»

когда я написала первое стихотворение в 21 год и прочитала папе, который сам неплохо писал стихи, он послушал и сказал:

лучше не пиши, дочка

и я не писала больше 20 лет...вторая волна стихов мне самой не понравилась...

а вот когда мне перевалило за 50...я просто провалилась в водоворот стихов...вернее, поэзии

Виталий, вы знаете, чем стихи отличаются от поэзии?

стихи - да их люди хотят продвигать...печатать и получать гонорары, потому что стихи - это рифмованная проза

а поэзия ...о! поэзия - это всё равно, что дышать...если я перестану создавать узоры из звуковок, я задохнусь из-за

пустоты....из-за отсутствия музыки света

мне абсолютно всё равно, какова будет участь моих орнаментов из света...

я знаю одно, что я буду создавать их до тех пор,

пока буду их принимать и записывать

Смотри!
под куполом зажглась Звезда!
а
лишь вчера была цветущею планетой
ПРЕОБРАЗИЛАСЬ
у вселенной цель одна
ТВОРИТЬ ПРОСТРАНСТВО ЭВОЛЮЦИИ ИЗ СВЕТА!!!

Виталий Иванов
Дата: Понедельник, 2018-12-03, 10:36 PM | Сообщение # 46

А я пишу стихи с 16-ти лет. И большинство написано в юности. Потом много правил, до сих пор редактирую.

Но последние лет 10 новые не пишутся. Больше философия, проза. Подбираю и редактирую книги.

Возможно, у каждого есть некий лимит на стихи. Больше тысячи стихотворений – не стоит.)

В общем, я пишу, когда пишется. Не напрягаюсь специально.

Всё должно быть естественно – поэзия, проза, мысли и афоризмы, концепции философские.

Мой поэтический ресурс, наверно, исчерпан. Но! До сих пор, читая стихи – свои) и не только свои, если хорошие, - волнение испытываю ни с чем несравнимое!

Танец
Дата: Вторник, 2018-12-04, 11:26 AM | Сообщение # 47
Цитата Натья ( )
«...а вот когда мне перевалило за 50...я просто провалилась в водоворот стихов...вернее, поэзии»

Здорово! Этот Водоворот называю Любовью Души. Нечто похожее было и у меня, но провалилась я в водоворот Мысли искрящихся откровений, древних знаний сердца горящего во тьме обыденности, как бы прорвала оболочку временности бытия и погрузилась в галактику Водоворот, ... вполне реальную и относительно нас - вечную. А как выразить горение, Танец мысли - прозой? Вот и пришлось осваивать уже в преклонном возрасте ритмичную речь, далёкую и от стихов, и, тем более, от поэзии, и от художественной прозы, и от философских текстов... а что получилось из этого - самой мне неведомо, но результатом стало дыхание жизни моей, непохожей на другие уникальные жизни людей творческих...

Цитата Натья ( )
«...стихи - да их люди хотят продвигать...печатать и получать гонорары, потому что стихи - это рифмованная проза, а поэзия ...о! поэзия - это

всё равно, что дышать...если я перестану создавать узоры из звуковок, я задохнусь из-за пустоты....из-за отсутствия музыки света»

Это жизнь Души! Отчего люди продвигают стихи, да и другие свои таланты? Чтобы самовыразиться и получить признание окружающих, чтобы получать гонорары и иметь свободное время для любимого творчества. Это правильно - для всех тех, кто стремится к такому. У каждого своя судьба, особое предназначение. У всех свои особые цели, тоже правильные для них, ибо каждый человек - уникальная вселенная! Со своими возможностями роста и своими задачами, целями, ресурсами... Музыка света стала для тебя, Натьюшка, дыханием, а большинство могут дышать лишь привычным воздухом или коммерческими целями, и всё это правильно(!) там и тогда, где приносит человеку радость жизни его - неповторимой. Так растут умы и души, таланты и мастерство, пробуждается совесть, свет в сознании. Неравномерность созревания всего на свете, тела, души и духа - великий Замысел, загадка Природы Сознания.

Цитата Виталий Иванов
«А я пишу стихи с 16-ти лет. И большинство написано в юности.»

И у Вас, Виталий, рано проявившийся дар получил развитие благодаря трудам души и делам рук человеческих, а теперь творчество стало самой жизненной необходимостью, так причём уж тут государство... Главное - та радость творческого бытия, что испытывает человек, умеющий Дарить себя миру во Благо!

Цитата Виталий Иванов
«Но последние лет 10 новые не пишутся. Больше философия, проза. Подбираю и редактирую книги.»

И этот труд востребован!

Натья
Дата: Вторник, 2018-12-04, 11:51 AM | Сообщение # 48
согласна с вами, друзья!
да пребудет с нами Свет!!!

Виталий Иванов
Дата: Вторник, 2018-12-04, 1:00 PM | Сообщение # 49
Я знаю, Феано! Спасибо Вам за дружескую поддержку, возможность проявлять себя и на Ковчеге!

Благодарю, Натья, за доброе слово!

Натья
Дата: Воскресенье, 2018-12-16, 6:28 PM | Сообщение # 51
Цитата Виталий Иванов
«Мера твоего одиночества соответствует степени раскрытия внутреннего во внешнее, внутреннего мира во внешний.»

твоё рукоделие тонкой резьбы
с вкраплением терпких оттенков
мне снился сегодня в Паленке
за стенами радужный дым
затерянный город живых голосов
с садами до самых окраин
ты здесь создавал свой орнамент
ты здесь разводил белых сов
когда тихих трав вечереющий шёлк
ты смог повторить на полотнах,
тебе принесли золотые плоды...
и льдами покрылись вдруг своды...
за окнами снег на своём языке
о чём-то шептал без умолку
пропахшим морозами ёлкам
и желтым огням в темноте
ладонями трогая холод зимы,
входило с утра в дом мой солнце
я жду его
пусть он начнётся
- вселенский концерт тишины

Виталий Иванов
Дата: Понедельник, 2018-12-17, 7:12 PM | Сообщение # 52
Очень красивые стихи у вас, Натья. Волшебный мир! Белые совы, золотые плоды…
Спасибо!

Белоснежка
Дата: Воскресенье, 2018-12-23, 4:49 PM | Сообщение # 55
Привет от Елены Туркка
в тему вам, Виталий.

Мы пишем картины, стихи создаем,
подобно Творцу, выражая себя.
На холст нашей жизни наносим свое
лицо - отраженье Его Бытия.

И кто-то лишь начал учиться писать,
а кто-то достиг гениальных высот,
но каждому должное нужно отдать,
ведь каждый, творец, свой шедевр создает.

Не красок игра, не изысканный слог
нам дарят возможность восторг пережить,
а трепет души, что в творение смог
творец своей жизни-картины вложить.

Рисуя себя, мы себя познаем...
Другого пути в Беспредельности нет.
Пусть нет совершенства в творении ином,
Но каждый - Художник, и каждый - Поэт.
(04.11.2000)

Виталий Иванов
Дата: Воскресенье, 2018-12-23, 7:02 PM | Сообщение # 56
Совершенно верно, Белоснежка! Согласен!
Познавая себя, мы познаем мир. Познавая мир, открываем себя!

Он был Творцом Вселенной,
Создателем Идей,
Почти обыкновенным
Среди других людей.

Почти… Но как, о Боже,
Среди других идей
Себя Он создал тоже –
Обычным из людей?..

Въедливый
Дата: Пятница, 2019-01-04, 10:37 PM | Сообщение # 58
Цитата Виталий Иванов
«Не надо забывать, что всё гениальное – просто.»

Из полемики к http://www.proza.ru/2014/12/12/2064
- «Гениальное и понятное»

Знающим (авторам цитат ниже) от Въедливого (&):

«Гением стать нельзя, им можно только родиться».
(&) Кроме родиться, надо ещё и проявиться!

Стив Джобс: «*Великие умы обсуждают идеи. Средние умы обсуждают события. Мелкие умы обсуждают людей».*

(&) Великие умы дают идеи. Средние умы дают их интерпретации. Мелкие умы всё это обсуждают и выдают на горА размышлизмы.

Поль Валери: «*Ничто на свете не стареет так быстро, как новизна».*

(&) Чтобы теорему опровергнуть, достаточно привести один пример, где та не работает. Так вот: юмор - всегда новизна, а юмор не стареет!

Свирский: «*Каждый талантливый человек талантлив по-своему, зато все подлецы подлы одинаково».*

(&) Подлость определяется уровнем оценивающего её - отсюда и одинаковость.

Шопенгауэр: «*Талантливый человек – это человек, который попадает в цель, которую видит. А гений – в цель, которую не видит никто».*

(&) Получается, гений - и не человек, и не талант, ведь те видят свою цель - так кому нужно его «попадание» в нечто, никому не видимое? Это простое надувательство, как с «голым королём».

Шопенгауэр: «*Ум – это фонарь, который он несет перед собой, а гений – это солнце, освещающее мир».*

(&) Логично заключить, что если есть гений - солнце, то зачем нужны умы-фонари? Но кто же будет оценивать его гениальность?

А это совсем близко к обсуждаемой теме - привет **от Гёте**:

«*Сперва мы пишем ПРОСТО и ПЛОХО, потом СЛОЖНО и ПЛОХО, затем СЛОЖНО и ХОРОШО и только под конец ПРОСТО и ХОРОШО*».

(&) Другими словами, уважаемый и феноменально развитой Гёте говорит, что к «ПРОСТО и ХОРОШО» надо идти долго и упорно, затрачивая усилия-энергию и накапливая знания-информацию, (или) «гений - это 1% таланта и 99% труда-умений», чем опровергается вчистую первый тезис в этой подборке.

Думается, что выше сказанное относится и к поэзии. ИМХО

Цитата Виталий Иванов

«Все слова повторяются бесчисленное количество раз. И словосочетания тоже. Но Поэзия это открытие живой души человека. И это всегда чувствуется. Если говорится затёртыми словами, значит, не удалось раскрыть в себе самого главного – отличия от других. И тогда – смысл?)»

Представляется, что дело не в самих словах, как таковых, а в смыслах того, что поэт хочет донести до других, душой (вдохновением) и умом (исполнением). До других, а не самому себе, и для этого уместны самые простые, общеупотребительные, слова, а не вычурные, якобы для раскрытия «в себе самого главного – отличия от других». Зачем вообще это нужно в психологии поэзии - «отличие от других»? Есть даже такое народное наблюдение: «*прославиться надежды не теряет - творить не смог, зато уж вытворяет...*».

Многие поэты страдали психическим нездоровьем, и это стало причиной быстрого затухания их, безусловно талантливого для современников, творчества далее, во времени развития цивилизации:

http://www.stihi.ru/avtor/blslv&book=30#30

А вот нормальные и потому просто выражавшие свои смыслы жизни остаются в веках.

Поэт не может не творить, так как в этом сам смысл его жизни. А в результатах разбираться последующим поколениям.

Творим и делимся, не получается иначе! Что остаётся в людях, то и назовём удачей!

МгновениЯ

Дата: Суббота, 2019-01-05, 10:56 AM | Сообщение # 59

Цитата Виталий Иванов

«А некоторые умеют стихами практически разговаривать. На любую тему и продолжительно сколь угодно. Но разве это поэзия? Поэзия не способ построения речи. Она показывает в окошко стиха живой внутренний мир поэта.»

Вы полагаете, Виталий, что это не поэзия, а навык, привычка к ритмичному образу мысли и её изложению, и делаете неверный вывод, что в этом нет проявления живой души.

Разве живая душа лишь у поэта?

Живое и есть ритмы, рифмы, волны, стихия моря Души...

Цитата Виталий Иванов

«Рифмы? Причем тут они? Стихи бывают вовсе без рифм.»

Бывают. Но именно рифмы и ритмы создают основу поэтичного творчества. И те, кто разговаривают (мыслят, живут) ритмами, имеют больше основания достичь творческой цели.

Цитата Виталий Иванов

«И вряд ли найдётся поэт, который всем абсолютно может понравиться. Даже классики не являются исключением.. и никогда не являлись.

Поэтому, я спокоен.»

И каждый человек (любой профессии и любого таланта) таков, ибо каждый неповторим.

Цитата Въедливый ( )
«А это совсем близко к обсуждаемой теме - привет от Гёте: «Сперва мы пишем ПРОСТО и ПЛОХО, потом СЛОЖНО и ПЛОХО, затем СЛОЖНО и ХОРОШО и только под конец ПРОСТО и ХОРОШО».

Гениально сказал **Гёте!**
«В любом периоде нас тайна окрыляла,
И даже то, что «просто, плохо» вдохновляло»...

Виталий Иванов
Дата: Суббота, 2019-01-05, 1:31 PM | Сообщение # 60
Цитата Въедливый
«Представляется, что дело не в самих словах, как таковых, а в смыслах того, что поэт хочет донести до других, душой (вдохновением) и умом (исполнением). До других, а не самому себе, и для этого уместны самые простые, общеупотребительные, слова, а не вычурные, якобы для раскрытия «в себе самого главного – отличия от других». Зачем вообще это нужно в психологии поэзии - «отличие от других»?»

Я, вроде бы, употребляю самые простые слова. Нет? Иногда вношу в сочетания их - смыслы, тоже простые. Однако не общепринятые. Да, в этом отличие есть.

Такие отличия, на мой взгляд, миру нужны. Если не нужны, он их просто не примет, и они исчезнут так же просто, как и возникли.)

Честно сказать, не понял, в чем здесь вы со мной спорите. Вы во многом повторяете мои же слова. А не только Гете и Шопенгауэра, с которыми я вовсе не спорю.)

Под «затёртыми словами» совершенно очевидно у меня понимается не каждое слово в отдельности, к примеру «любовь», а штампы сочетания слов и смыслов. И об этом сказано ясно.

Виталий Иванов
Дата: Суббота, 2019-01-05, 1:47 PM | Сообщение # 61
По второму посту.
Феано!
Вам же нравятся мои стихи. Неужели вы думаете, я чего-то не понимаю, болтаю просто так, не осознавая собственных слов? Разве стихи автора сами не говорят? Вы полагаете, можете научить меня сочинять лучше? Узнать, что есть ритм, размер, рифмы и какое они имеют значение?

Это гордыня.) Я бы сказал, без достаточных на то оснований. :)))

Всегда рад поспорить. Ваши мнения всегда интересны. Но в данном случае я тут не увидел идей, событий. А только попытку осудить автора.

Видимо, все-таки я изрядно Вам досадил. Извините!

Но я такой, каков есть.

С глубочайшим уважением и почтением,

Всегда Ваш…

И еще раз поздравляю Вас с Новым годом!

Не сомневаюсь, мы еще посотрудничаем в новом году!

МгновениЯ

Дата: Суббота, 2019-01-05, 1:49 PM | Сообщение # 62

Виталий, вы не мои слова цитировали и не мне отвечали, а **Александру Беличенко** - Въедливый.

МгновениЯ

Дата: Суббота, 2019-01-05, 1:52 PM | Сообщение # 63

Цитата Виталий Иванов

«Вы полагаете, можете научить меня сочинять лучше? Узнать, что есть ритм, размер, рифмы и какое они имеют значение? Это гордыня.) Я бы сказал, без достаточных на то оснований. :)))»

Никого не учу, а высказываюсь, как и другие это делают...

На ваши слова, что «говорящие в рифму» не поэты, согласилась, и добавила, что не стоит отказывать им в наличии живой души, как у поэтов.

А как вы предлагаете называть говорящих и думающих ритмами?

Виталий Иванов

Дата: Суббота, 2019-01-05, 4:54 PM | Сообщение # 64

Феано!

Прошу извинить. Последствия праздников.)

Набрал извинение, но пришел мастер. Мы делаем в квартире ремонт. Пришлось срочно отвлечься.

2018.12.16 На берегу реки и в реке. Стихи и проза. Книга на Ковчеге

https://kovcheg.ucoz.ru/forum/144-2487-1

Иванов В.А. На берегу реки и в реке. Стихи и проза. Санкт-Петербург. Издательство «АССПИН», 2001, 68 с.

Редакция: СПб.: Серебряная Нить, 2020.- 194 с.

http://russolit.ru/books/download/item/3423/

http://pubhtml5.com/eail/lips

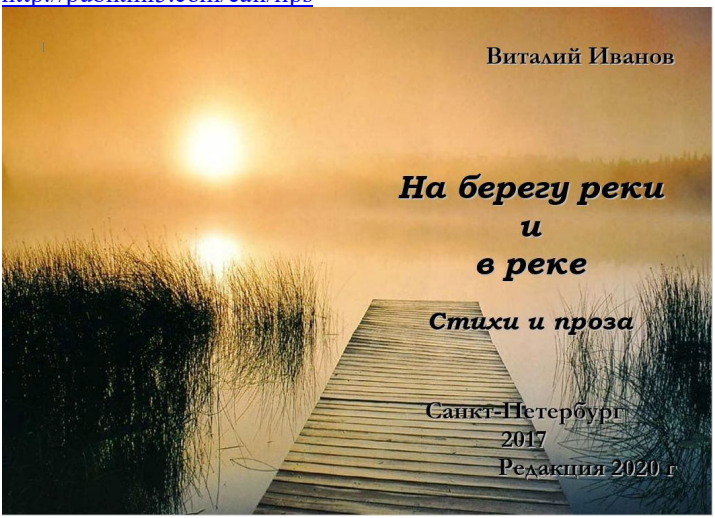

Натья

Дата: Воскресенье, 2018-12-16, 6:41 PM | Сообщение # 75

чудесные стихи, Виталий!

этот букет - вам от меня!

Виталий Иванов
Дата: Понедельник, 2018-12-17, 7:19 PM | Сообщение # 76
Натья
Это у вас сказка. У меня - страшные будни!
Но бывало, конечно)

Тоска ушла!.. Унынья нет в помине!
Душа, как птица, взмыла в небеса…
И столько радости, что, кажется, отныне
Даровано творить мне чудеса.

Не удержать ликующего света!
Какой простор, куда ни погляди…
Как будто ждёт Вселенная ответа,
Предощущая Чудо впереди!

Спасибо за Чудо цветок!

Виталий Иванов
Дата: Вторник, 2019-01-15, 7:45 PM | Сообщение # 83

Гусеница бежит -
решать мировые проблемы.

Июль 2000

Танец
Дата: Среда, 2019-01-16, 10:41 AM | Сообщение # 84
Грустная ирония, Виталий, но актуальная, благодарю!
А что изменилось в мире с 2000 г. - каждая гусеница ответит по-разному

И каждая будет права, по-своему... в своём мире восприятия.

Виталий Иванов
Дата: Среда, 2019-01-16, 10:07 PM | Сообщение # 85
Феано!

У гусениц, несомненно, восприятие существенно уже, чем человеческое, не сравнимое с нашим число понятий и уровни их. У гусеницы понятия простейшие. Хотя у инфузории еще проще.

Об этом, кстати, я пишу в трактате «Эволюция информационных систем. Ступени эволюции организмов, I». Выстраивая на базе научных трудов собственную концепцию.

Поэтому и различия восприятия их несравнимы с различиями его у людей.)

Однако, возможно, в процентом соотношении общее и частное примерно одинаково у всех видов жизни.

Эти различия, нюансы идеального мира – залог развития нашей Вселенной. Во взаимодействии и взаимоподтягивании материального и идеального, познании и развитии.

Ну, и, конечно, для каждого личные его проблемы представляются мировыми. Будь то человек или гусеница.)

Просперо
Дата: Четверг, 2019-04-18, 11:01 PM | Сообщение # 97
Цитата Виталий Иванов ( )
Но разве я виноват, что мир дал мне так много?!..

В поэзию дано войти -
Как в жизнь - единожды однажды.
И нет обратного пути,
Как нет и утоленья жажды.
Поэт всегда чуть-чуть Тантал,
Талант надеждами питая.
Бог не берёт назад, что дал,
Но, может быть, и Он читает?

Танец
Дата: Пятница, 2019-04-19, 8:55 AM | Сообщение # 98
Цитата Виталий Иванов ( )
«Боже! Может, я виноват перед кем-то,
что был слишком занят собою?»

Цитата Просперо ( )
«Поэт всегда чуть-чуть Тантал,
Талант надеждами питая.
Бог не берёт назад, что дал,
Но, может быть, и Он читает?»

Оценят каждого поэта
В мирах предвечности... За это
Он в хрупких крылышках мечты
Возводит крепость Красоты... куда не просто долететь не научившимся терпеть.

Виталий Иванов
Дата: Понедельник, 2019-04-22, 9:20 PM | Сообщение # 99
Тех, кто не научился терпеть, давно уже нет, Феано, увы. Одни терпилы остались. Практически)
Поэтому каждый, кто всё-таки не хочет терпеть, строит свою Вселенную в отдельно взятой, своей голове.)
Ну, что ж… это лучше, чем ничего. Наверное)
Спасибо за доброе слово! Всегда рад Вам!

Натья
Дата: Вторник, 2021-06-08, 10:05 PM | Сообщение # 119
Цитата Виталий Иванов ( )
«Тетрадки старые свои
Опять листаю.
Как фотографии души
Перебираю.

Нет драгоценней для меня
Страничек этих.
В них вся история моя,
Чем жил и всё, что создал я…
И пред судьёю бытия
За что - в ответе!»

Виталий Иванов
Дата: Вторник, 2021-06-08, 11:12 PM | Сообщение # 120
Спасибо, Натья!)

2019.05.06 Рецензия на «Стратегия выживания. Смысл Жизни» (Олан Дуг)

https://proza.ru/2013/03/29/621

О Мечте вы совершенно верно говорите. Но, на мой взгляд, под Мечтою и Миссией можно понимать воплощение своего идеала в реальность, высокого понятийного мира в реальные структуры действительности материальной.

Например, по-вашему же, - строительство домов, посадка деревьев, обустройство садов и парков. И т.д.

А если говорить шире, приведу свой текст:
О смысле жизни
http://www.proza.ru/2018/01/12/498

В чем смысл и цель нашей жизни?
http://www.proza.ru/2017/07/09/1731

Виталий Иванов 06.05.2019 21:27 •

И о мечте, и о смысле жизни, да буквально обо всём, что обдумывает ум и чувствует душа, каждый волен иметь своё представление, ибо каждый человек неповторим.

Как понять чужой опыт или смысл чужой жизни, если у тебя свой путь совершенно иной?

К примеру, кто-то преодолевает страхи, изучает науку выживания, ибо такова его судьба, а кто-то со стороны смотрит на страхи, не стремится выживать, а танцует жизнь, относясь к препятствиям, как к фантазиям других танцоров...

Интересен каждый человек, как растущая вселенная.

Но бесспорно то, что желания управляют нашими мирами, именно их иерархия (в каждом из нас особая) выстраивает судьбу и формирует мечту, определяя промежуточные цели.

Вот и выходит, что учиться нужно управлять главными желаниями, и поскольку телесными управлять затруднительно, обратим внимание на внетелесные желания. Желание познания внутренней своей вселенной через образы внешнего мира - одно из важнейших, приводит нас к Философии.

Друзья, читала ваш диалог на ФШ, прекрасное начало, перенесла его в тему на Ковчеге, так как, к сожалению, другими участниками ФШ беседа обычно сводится к болтовне не по теме.

Поздравляю вас с Майскими праздниками!

Феана 07.05.2019 16:24

Феано!
Жаль, пропал почти законченный текст, ответ Вам. Да…
Попробую еще раз, сохраняясь почаще.
Я же всегда везде говорю, и вы это знаете, у каждого должна быть именно СОБСТВЕННАЯ Мечта. Исполняя ее, человек и реализует свою Миссию.
Мы много говорили об этом. Не понимаю, что вас не устраивает)
Единственное различие нахожу в том, что, как вы говорите, желание познания своей внутренней Вселенной, - на мой взгляд, не должно мешать познанию и развитию Вселенной нашей общей, внешней к индивиду.
Развитие единого Целого, заключающего в себе все наши Вселенные персональные, и происходит во взаимовлиянии, взаимоподтягивании внутреннего и внешнего, идеального (понятийного) и материального.
Почему нет?)
С наступающим Праздником Вас!

Виталий Иванов 08.05.2019 12:30

Спасибо за поздравления!
Меня всё устраивает, откуда вы решили, что нет?
Общая вселенная, как и личная, воспринимается по-разному до тех пор, пока мы сохраняем индивидуальность, разве нет?

Феана 08.05.2019 17:27

Общая Вселенная, конечно, по-разному воспринимается. Именно поэтому различны наши Вселенные. Индивидуальные.
Но главное, что она есть!)
С Праздником!

Виталий Иванов 09.05.2019 09:46

2020.12.16 Рецензия на «Основание мира и миров» (Феана)

https://proza.ru/2020/05/15/1387

«В основании миров лежит «двойственная, относительная» триада восприятия: и далее...»

Феано. Мы это обсуждали не раз.

Наши дискуссии собраны в книге

Восприятие как реальность. «Галактический Ковчег», «Философский штурм». Обсуждения. Книга 4 / Составил Виталий Иванов. – СПб.: Серебряная Нить, 2018. –294 с.

http://russolit.ru/books/download/item/3700/

http://philosophystorm.org/books/vitalii-ivanov-vospriyatie-kak-realnost-kniga-4

http://pubhtml5.com/eail/eltj/

Но я все-таки еще раз отмечу очевидные противоречия. Простите меня!)

1. Вы отрицаете бытие в мире кого-либо, кроме воспринимающего индивида. То есть себя. Не будет вас, не будет и восприятия. Так?

В то же время, ваше восприятие отрицает мое восприятие. Того же самого) мира.

Значит, есть все-таки кто-то еще, кроме вас. Я и другие воспринимающие.

Разве это не противоречие?

2. Где находятся все воспринимающие? По-вашему, в вашем сознании.

То есть, 1. капитан всегда прав. 2. Если не прав, смотри параграф первый.)

3. А может быть, все-таки все воспринимающие субъекты находятся в некой единой объективной реальности, существующей независимо от воспринимающих? То есть, вас и меня, и других! Не проще ли эту объективную реальность обозначить как «мир материальный»?

4. Вы вводите сложную систему восприятий.

«В основании миров лежит «двойственная, относительная» триада восприятия:

- само восприятие (внутреннего и внешнего миров),

….»

Вот, уже здесь.

Есть «внутренний мир» - разве это не идеальное, мир понятий?

И «внешний мир» - что же это такое, по-вашему? Если не мир объективный, независимый от вашего сознания. Который состоит из множества суперпозиций, пересечений разноуровневых информационных систем, каждая из которых имеет идеальное, материальное и активное. Конечно, это условное разделение -для удобства воспринимающего!

Начиная с определенного уровня идеальность через активность вырастает до восприятия, до субъекта.

Очень просто активность определить как движения и взаимодействия. Причем в идеальном активность на высшем уровне это и есть восприятие, работа сознания и целеполагание. Активность – также связи внутреннего мира с внешним (по вашей терминологии). А в материальном – движения и взаимодействия между информационными системами, на высшем уровне – между различными воспринимающими и воспринимаемым!

«Мир есть восприятие мира. Нет восприятия – нет мира.»
(Феано)

Это только для вас.)

Если кто-то умирает рядом со мной, умирает его восприятие мира. А не моё!

Если я умираю, умирает только моё восприятие, а не мир.

Принятие иных постулатов могут привести и приводят к отрицанию единого мира, бытия человека и разума. К наихудшему.

Тут столько можно сказать… Ограничусь.

Но это принципиально важно! Это не просто разные точки зрения…

Виталий Иванов 16.12.2020 22:35

Виталий, спасибо за прочтение и внимательный анализ, сопоставление наших взглядов на мир! Действительно, мы стоим на различных основаниях в рассуждениях о нём. Хорошо понимаю вас и, если встану на ваше основание тройственности исходной, как: идеальное, материальное и активное, то возможно соглашусь. Но **у меня иная исходная триада, так как я убеждена, что разделение на идеальное, материальное и активное не помогает прийти к цели - Единству мира в себе самом.**

И даже удаляет человека от постижения цельности! Ибо акцентирует его на потере себя после смерти телесности, такая одноразовая жизнь без обретения в себе вечности мне видится ошибочной позицией атеистического мировоззрения. Да, такая позиция свойственна очень многим современным людям, но для меня авторитетны галактические люди, люди уровня мудрецов древности, чьи убеждения, чью философию об основании мира я и разделяю. Написано мною много книг именно в связи с сотворчеством с Орфеем, Гермесом Трисмегистом, Пифагором, Соломоном... вы и сами знаете –

http://kovcheg.ucoz.ru/index/carstva_mudrosti/0-109

Я всегда подчёркивала, что слово «восприятие» рассматриваю в самом широком смысле: (это азы интрасферного, единства мировосприятия)

Следует понимать, что восприятие комплексное понятие, временное и надвременное одновременно, - восприятие чувствами, умом, интуицией, генетической (долговременной), галактической (вневременной) и оперативной (временной) памятью, каждым действием и движением телесного и мыслимого, и т.п., оно и есть многоуровневые миры во всех возможных проявлениях и отношениях. Подобие подобий создаются нетождественными образами, спиралями времён, целевыми программами творческих процессов…

Вы говорите: «*Это только для вас.)*
Если кто-то умирает рядом со мной, умирает его восприятие мира. А не моё!
Если я умираю, умирает только моё восприятие, а не мир...»

Вы не понимаете, что умирает (превращается в иное) лишь часть восприятия телесного, а другая часть - процесс восприятия - длится не умирая?

Вы сами много писали о человеке-Вселенной и до сих пор не понимаете вечности сосуществования?

По всем пунктам ваших возражений подробно ответила в теме форума - сообщение 430 на странице
http://kovcheg.ucoz.ru/forum/218-2713-22

Как и вы я никому не навязываю свою мировоззренческую картину, но объясняю, так как чувствую её логичность и истинность. Да, в моем мире восприятия. Да, у каждого человека может быть своя особая картина мира, терминология и «разделение неделимого». Но ведь вы берётесь утверждать, исходя из ваших положений, что существует «восприятие невоспринимаемого», а это мне видится абсурдом.

В каждом человеке восприятие временного (тела) и вечной (субстанции, присущей телесности) неделимы во взаимодействии именно благодаря ему самому!
Мой мир неразделим со мной и с каждым, кто воспринимает его, с кем реализуется взаимодействие, как с мудрецами древности в сегодняшнем дне.

С теплом и пожеланием вам успехов и радости.

Феана 17.12.2020 16:34

Вот, уже здесь.
«Есть «внутренний мир» - разве это не идеальное, мир понятий?»

Виталий, **мой внутренний мир не «идеальное», не понятийное, а реальное единство, духоматериальное, бесконечно-мерное, в нём есть и сознательное, и бессознательное, и материальное, и понятийное... - в неразрывном Единстве.**

«...И «внешний мир» - что же это такое, по-вашему? Если не мир объективный, независимый от вашего сознания...»

Внешний мир моего восприятия не таков, каков внешний мир вашего восприятия. Это вы понимаете? Глядя на одно и то же солнце, мы видим разное, похожее лишь формой и свечением.

Тогда о какой объективности говорите?

Феана 17.12.2020 16:44

«Внешний мир моего восприятия не таков, каков внешний мир вашего восприятия. Это вы понимаете? Глядя на одно и то же солнце, мы видим разное, похожее лишь формой и свечением.

Тогда о какой объективности говорите?»

Феано.

Вы говорите о солнце в своем внутреннем мире. А есть солнце вне его. Оно и в моем внутреннем мире, и во многих. И существует объективное нечто что все мы называем «солнцем», независимое от наших восприятий.

«удаляет человека от постижения цельности! Ибо акцентирует его на потере себя после смерти телесности, такая одноразовая жизнь без обретения в себе вечности мне видится ошибочной позицией атеистического мировоззрения.»

Точно так же, как, умирая, наше индивидуальное материальное возвращается в землю, наше идеальное возвращается в коллективное идеальное (например, ноосфера) и остается в нем. Так же – и наша активность.

Все три составляющие индивидуальной информационной системы, распадаясь из целого, возвращаются в более крупную ИС на новом уровне.

Ни что нужное миру не исчезает, но переходит дальше, и дальше...

Виталий Иванов 18.12.2020 16:37

Виталий, почему вы постоянно переворачиваете мои слова?

«Феано.

Вы говорите о солнце в своем внутреннем мире. А есть солнце вне его. Оно и в моем внутреннем мире, и во многих. И существует объективное нечто что все мы называем «солнцем», независимое от наших восприятий...»

Я же ясно-ясно написала, что говорю именно о внешнем мире и его солнце.

«Внешний мир моего восприятия не таков, каков внешний мир вашего восприятия..»

Зачем переворачивать всё, Виталий?

Внешний мир, все общие понятия... отражаются в восприятии каждого по-разному, уникально.

То, что не имеет отражения в чьём-либо восприятии, не существует, простая логика.

Феана 18.12.2020 18:30

А я как раз за то, что мир существует и без или вне его восприятия.

Объективный мир. А вы утверждаете, что есть только лишь субъективные.

Это нонсенс. Хотя бы уже в том, что наши внутренние миры не совпадают. Значит есть нечто между ними и вне их.

Другое дело, что **вне восприятия не существует понятий и представлений.**

Конечно. Они существуют в наших понятийных системах, идеальных мирах. Индивидуальных и общих.

«Солнца» действительно вне их не существует. Однако есть то, что и вы, и я, и другие назвали «солнцем». Конкретное объективное сущее.

Лично я ничего не переворачиваю, Феано. Это вы переворачиваете.)

Шутка.)

А я говорю то, что думаю, в соответствии со своими представлениями. Никогда не обманываю. И не хитрю.

Это не означает, конечно, что такое подозреваю у вас. Безусловно)

Виталий Иванов 19.12.2020 12:29

Еще раз перечитал ваши слова.

Вы, похоже, под «внешним» миром понимаете коллективное идеальное, а под «внутренним» лично своё, индивидуальное.

Значит, всё-таки отрицаете существование всего, что и является объектами восприятия – индивидуального и коллективного.

А я не отрицаю существование мира, вне каких бы то ни было восприятий. Со всеми вытекающими из этого следствиями.

Виталий Иванов 19.12.2020 12:36

Виталий, ну, где вы такое у меня нашли??
Покажите, где?

«Вы, похоже, под «внешним» миром понимаете коллективное идеальное, а под «внутренним» лично своё, индивидуальное...»

Я понимаю мир целостным, единым, следовательно, и бесконечномерным, уникальным в каждом восприятии. Ваше восприятие мира, естественно, тоже верное (для вас) и входит в единый мир.

***
Формат форума, а не рецензии, для дискуссии гораздо удобнее, если хотите её продолжить по этой теме.

С теплом,

Феана 19.12.2020 13:40

«где вы такое у меня нашли??»

А вот:
«Внешний мир, все общие понятия... отражаются в восприятии каждого по-разному, уникально. То, что не имеет отражения в чьём-либо восприятии, не существует, простая логика.»

Это о чем?
«Внешний мир, все общие понятия».
«То, что не имеет отражения в чьём-либо восприятии, не существует»

Это ваши слова, Феано!
Вне восприятия не существует – ни-че-го!!!

Виталий Иванов 19.12.2020 16:04

Кажется, **я начинаю, наконец, понимать ваш дуализм сводится к внутреннему идеальному миру или внутреннему восприятию и внешнему идеальному миру, общему для всех внутренних.**
Это называется солипсизмом, если не ошибаюсь.
Я не согласен с таким мировоззрением.
Вы правы в том, что это дело моё, моего внутреннего восприятия.)
Не согласен по многим причинам.

Философией солипсизма невозможно почти ничего объяснить и тем более что-то исправить.

Невозможно объяснить даже, зачем нужно вам есть? И делать всё, что вы делаете, совершенно не нужное для внутреннего духовного мира.

Точно так же невозможно объяснить практически ничего. Например. Почему у нас с вами, в вашем и моем мире президент Путин, а не Гермес Трисмегист? Или почему страдают негры, голодают и умирают миллионами в Африке, зачем вообще Африка? И вообще всё, где нас нет? Зачем идут войны? Когда мы хотели бы мир видеть прекрасным, и прочее, прочее. Зачем пространство и время? И почему у пространства измерения три, а у времени только два - вперед и назад? И настоящее это что?

Почему вы это не я, Феано, или наоборот?

Почему силою своего духа вы не можете менять свое восприятие? Даже свое, не говоря уже о других. Например, ходить по воде, двигать горы…

Вы опять скажете, я этого не говорила. Да, эти вопросы возникли в моем восприятии объективно и субъективно – по прочтении вашего текста.

Субъективно, потому что отталкивались от моего сознания.

Объективно, потому что они возникли, есть и, задавая их вам, я переношу этот понятийный ряд из своего внутреннего идеального мира в идеальный мир внешний, общий. И, в частности, в ваш внутренний мир.

Кроме этого, Феано, происходит электрический процесс по проводам и полям Wi-Fi. Хоть он и электрический, физический я называю этот процесс материальным. То есть, на самом деле, передача понятийного ряда осуществляется по цепочке:

Идеальное – материальное – идеальное.

В самом простом изложении.

А вы как думаете, каким образом мы общаемся с вами?

Виталий Иванов 19.12.2020 16:05

Солипсизм не отражает мое восприятие, Виталий.
Но спасибо за то, что попытались вникнуть.
Постараюсь позже ответить вам тут
http://kovcheg.ucoz.ru/forum/153-2667-5
где собраны краткие статьи по теме.

Феана 19.12.2020 20:57

Хорошо, Феано. Как скажете

Виталий Иванов 19.12.2020 23:45

Виталий, ответила вам.

Феана 28.12.2020 12:49

2020.12.28 Феано. Интрасферное восприятие

В развитие темы Сферическое мировосприятие, переименованной в 2018 г. в Интрасферное мировосприятие.

Книги Семи Морей, Библиотека Галактического Ковчега

Мир это восприятие мира

Свойства свойств… восприятия нецелостного в поиске относительной целостности. Восприятие стремящееся к Единству Творца в бесконечной иерархии Сознания Космоса.

***

Добавление 24.07.19

Серией мини-книг "Колибри" изданы две части книги:

Книга первая - http://online.pubhtml5.com/ucdb/gilp

Книга вторая - http://online.pubhtml5.com/ucdb/lszo

****

Интрасферное мировосприятие – поэтико-философское исследование канонов гармоничного мировосприятия - сферического.

У каждого из нас свой неповторимый мир восприятия, неотъемлемым образом включённый в мир единого - общечеловеческого. В личном

восприятии единого мира благодаря интегральной памяти и творческой фантазии всё, и единое и его фрагменты, раскрывается неповторимым образом. Подобно тому, как бутон цветка, из однонаправленного стебелька – из линейного течения времени в многомерное соцветие и умножается творчеством мысли, устремлениями души, проживаемым опытом, сказками, мечтами, воплощаемыми в жизнь, мир раскрывается до сферического, цельного – в пределе безграничного, божественного, первоисточного!

Его и предлагается называть интрасферным мировосприятием.

От темы "О восприятии" на Ковчеге выросли несколько связанных с нею тем, издано несколько книг.

Феаной открыты и ведутся следующие темы:

О Восприятии

Границы восприятия в сферическом пути [1 2 3 … 14 15 16]
к Человеку Галактическому

О Восприятии (Внимание) [1 2 3 … 14 15 16]
Кто смотрит и Зачем? Интрасферное восприятие

издана книга "В Начале была Сказка"
http://online.pubhtml5.com/ucdb/ohvi

Загадочное в восприятии [1 2]

Интрасферное мировосприятие [1 2 3 … 16 17 18]

Война за Мир [1 2 3 4 5]о качестве восприятия информации

Уровни сознания [1 2] сферическое мировосприятие

Волшебная Страна Суфизм [1 2 3 … 21 22 23]
о пути и мировосприятии суфиев

Сферы над бездной [1 2 3 4 5]Сферическое мировосприятие

издана книга "Сферы над бездной" http://online.pubhtml5.com/ucdb/noqk

***

Виталием Ивановым открыта тема и издан сотворческий сборник 2018_ГК_Книга_4. Восприятие как реальность. «Галактический Ковчег». Обсуждения.

Стр. 5
https://kovcheg.ucoz.ru/forum/153-2667-5

Танец
Дата: Суббота, 2020-10-03, 8:19 AM | Сообщение # 81
Уровни сознания

Мир = Восприятие мира.

Восприятие целостное, «сферическое» вмещает в себя воспринимающего и воспринимаемое в единстве. Привычное противопоставление умом очевидных полярностей мира (небо-земля, свет-тьма, добро-зло и т.д.) пора бы заменить на сферическое восприятие, о котором говорится в статьях раздела этой мастерской. На мой взгляд, если взять в друзья сферическое мировосприятие и вооружиться мыслями света, всё в мире соразмерно и правильным образом работает по Программам-Творческого Замысла. Программ много внутри Единой (Творчество Творца), на разных уровнях сознания. Они различаются в восприятии качественно благодаря и в меру участия самих воспринимающих в сотворчестве, то есть, всё встроено друг в друга непротиворечиво, но восприятие каждого искажает картину мироздания в меру своей особой ограниченности.

Безграничность, как и границы, - на каждом уровне сознания воспринимаются различно. Всё относительно в каждом восприятии, миры сосуществуют благодаря именно ей - относительности. Абсолютна Относительность!

С другой стороны взглянуть, Абсолют (восприятие Абсолюта) каждого из воспринимающих созданий, сознающих себя умов.. тоже относителен.

Сознание (если отождествить его с понятием Бытие) - многоуровневая структура качественно различных состояний восприятия, уходящая (потенциально) в бесконечность как космоса, так и микромира, одновременно.

Следует добавить главное - Уровни Сознания различаются и, одновременно, связаны мерностью, скоростью протекания воспринимаемых процессов. Время земное качественно отличается от времени ноосферного, солнечного, звёздного... Душа человека, а следом за нею и мысль, способны вывести сознание человека на уровни галактического сознания.

В мире человека можно и нужно рассматривать внешние уровни его сознания, поэтапно раскрывающиеся при его сознательном развитии, при осознании все более глубокого смысла существования, и внутренние уровни, (воспринимаемые и называемые обычно словом - подсознание), становящиеся доступными, т.е. различимыми, при изучении клеточных, нейронных, генетических и атомных связей организма.

Иначе выражу мысль о двойственной сути бытия:

Сознание и материя – как две «стороны» Единого мира (восприятия), где Космос - Единая форма всех форм, а материя - всё её бесконечное содержание, если смотреть «изнутри».

Материя и сознание – как две «оборотные стороны» Единого мира (восприятия), где Космос - Единое содержание содержаний (качество всех качеств) Единого мира, заключенное во множество разных форм (структур) сознания, если смотреть «снаружи».

Каждое восприятие искажает воспринимаемое в меру способности воспринимать уникально, благодаря своей особой, неповторимой ограниченности! Искажает творчески, если творит сознательно, искажает механистически, по Необходимости, если отдаётся потоку подсознательного или надсознательного вне привычного себя. Ничего плохого в отдаче себя потоку вдохновения или потоку, направлению которого человек интуитивно доверяет, нет. Напротив, отдав себя, своё восприятие (ручей судьбы своей) потоку вдохновенного творчества, (реке сверхсудьбы, общему потоку какого-либо из уровней сознания), человек обучается и развивается, отрабатывая механическими повторениями всё необходимое ему для приобретения нового качества. Так по ступеням развития идёт любое развитое сознание, от относительно бессознательного, к относительно подсознательному, затем к относительно сознающему и далее, к сверхсознательному, самобытному творчеству...

Творчество (творческое восприятие), опираясь на свою нетворческую (относительно) основу, подобно тому, как свет познания опирается на тьму незнания, а эволюционирующий порядок на инволюционирующий хаос, подобно растущей духовной силе, опирающейся на относительное бессилие отживающего, всегда самобытно, неповторимо по определению.

Мир, человек, природа, Космос... - всё это процессы (игра сознания) творческого проявления самовосприятия Творца, постоянно ограничивающего Себя ради восполнения, отыскания сокрытого - Своей сути - Творческого Принципа - в новых проявлениях формы и содержания, взаимодействия и устойчивости лучших достигнутых Качеств.

В мире существует столько разных Я, сколько сознающих себя людей. Каждый субъект Я представляет неповторимую, растущую Вселенную внутри общей, которая вмещает все Я, а также и всё остальное, будучи вмещаемой каждым Я в его сознании.

...В основе мира, каким бы он ни воспринимался, творчество, процесс создания и пересоздания, неразрывно-двойственная суть единства: восприятие явления и явление восприятия. Где или в чём реализуется суть? В Сознании, самотворящем разные уровни самого себя безграничного, в божественном, проявляющемся в ограниченных мирах, в Сверхразуме, играющем в прятки с самим собой. А уровней можно насчитать столько, сколько различаете, хотя в море Единства их бессчётное число...

Мир создан виртуозною игрой
Сознания Разумности с собой.
Творца представить легче, не иначе,
Как образом, подобием, что значит,
Есть нечто недоступное уму,
Граница и запрет влекут в игру.
С собою Разум игры затевает,
Чёт с нечетом Гармонией спрягая...
https://proza.ru/2017/06/19/911

Танец
Дата: Пятница, 2020-11-13, 10:57 AM | Сообщение # 82
Есть нечто недоступное уму,
Граница и запрет влекут в игру.
С собою Разум игры затевает,
Чёт с нечетом гармонией спрягая..
Обратный путь - вне времени, туда -
Времён разнообразных череда...
Так кольцами по сфере разумений
Ум движется, сбегая от сомнений.
То змей глумится, то летит орёл,
То топчется заезженный осёл...
И каждый раз уму недостаёт
Чего-то неизвесного...
Влечёт

Загадочная тайна бытия, -
Себя он видит в зеркале внеЯ...
Лишь образ замаячит, суть уйдёт,
А ясна суть - вне формы, будто мёд...
Душа его прельщает, как царевна
Из сказочного царства были древней,
И дух его ведёт... в и хлад, и в зной
Дорогою судьбы лишь за собой.

Ты, сам себе придумывая образ,
Проекции звучанья сотворил,
И вот, сознанья сужен малый конус,
В тела вошли осколочки светил...

Игрой теней, фантазии эфира
Проявлено сознание в тебе!
Из хаоса возник порядок мира,
Как множество - приданное судьбе.
Теперь ты не один, - друзья, родные,
И недруги..., а с ними сотни дел...
Живёшь земным умом, забыв иные,
Важнейшие дела и свой предел.

Года земные воды льют наклонно,
В воронку уводя твои мечты,
Но лишь преодоление законно:
В нём свет и достиженье высоты.
И мудрецы описывают время,
И все первоисточные трактаты,
Как Реку осознания, как бремя,
Чья суть есть Океан, лишь Им богаты!

Человек, целостный в своём особом сферическом восприятии мира, помимо видимой телесной оболочки осознаёт и невидимые оболочки-уровни своего сознания. То есть, он сознаёт как вложенные в единство его видимого тела внутренние тела своих органов, (при углублении внимания их становится бесконечно много), становящиеся видимыми при изучении, (например, при анатомировании), так и внешние невидимые сущности (тела) души и духа, уровни единого сознания, (их тоже бесконечно много), становящиеся видимыми глазам ума, взору души и духа при изучении, самопознании (духотворчестве).

В меру непонимания вечной сути себя Единого, бесконечного на многих, разных уровнях, земной человек, сосредоточивший внимание на телесном мире, проживает свои жизни неодновременно, а последовательно - в своём

восприятии, в памяти, в линейном времени. Сначала его ограниченная сознательная сущность живёт в войнах и проблемах плотных материальных миров, затем в междумирье и чередовании гармонии и противоречий, и затем в радостном и трудном созидании мира души, развивающегося творчества. Затем на новом уровне сознания он живёт снова... в иных войнах (например, информационных, генетических, идейных...) и проблемах иного уровня сознания, тонкоматериальных миров, двигаясь ступенями эволюции смосознания... в бесконечности Космоса единого.

Словно целенаправленный поток, стрелой Замысла вливающийся в другие потоки Сознания, расщепляющийся на ручьи и озёра памяти о своём опыте прошлого, изменяющий свою структуру (направление и понимание цели) и качества (способности восприятия глубины самого себя), поток движется к Единству - Творцу... в себе, исполняя тем самым космический Танец «Игры Бога в Небога» - http://proza.ru/2013/10/13/1600

Как внутренние тела наших органов связаны и влияют на «целое» тело человека, так и внешние тела, невидимые до поры человеком, связаны и влияют на общее самочувствие, на сознание, изменяя структуры и качества, даже будучи незамечаемыми пытливым умом. Отсюда подспудно проистекают возрождающиеся как Феникс религиозные верования, научные открытия, философские теории, космогонии, сказки о волшебниках и джиннах, сказочных превращениях и т.д.

Ум земного человека видит и сознаёт одно, глаза и телесные чувства воспринимают иное, память, генетика и интуиция хранят и преобразуют третье,

а сочетание, их направленное взаимодействие, их сотворчество до поры несгармонизировано.

По мере роста самосознания картина мира приобретает всё более гармоничный и завершённый вид-структуру. Мне думается, люди достигшие высоты духа и глубины души, видят «Монаду смысла» жизни Творца, своей Жизни в своих же несовершенных проекциях, постоянно совершенствуясь в избранном направлении.

Так реализуется неизменно творческая Игра Бога в Небога.

Сказки цикла «Царица»

Бесконечны возможности проявления миров, конечны формы достигнутого на каждом уровне совершенства. Так варьируются и сочетаются внутри каждого уровня условно «семь цветов радуги», раскрывающиеся в бесконечный спектр частот, но разные уровни единого сознания «не параллельны», как часто это рисует воображение ума, они качественно по-иному структурированы,

сосуществуют в разных временах-пространств. Если рассматривать сознание каждого уровня, как игру духа с душевными, генетическими, интеллектуальными, космологическими... проявлениями телесных форм, то духовный рост будет проявлен мощью, творческой силой, ведущей Идеей данного уровня. Если рассматривать взаимосвязи разных уровней сознания, необходимо подняться выше в мерности иерархии творческих Идей мира, выйти за грань возможного.

Я пропою вам о тайне
…звучания свыше:
Все относительно в каждом живущем миру.
Свыше тебя – потолок твоей мысли,
что в нише
Сферы сознания.
Уровень втянут в Игру
Мира безмерного,
творчества Мысли Творца.
Каждый творец - уникальное мира Единство.
Вот почему манит тайна* загадкой кольца,
Мысль бесконечно уводит в истоки таинства…

Танец
Дата: Суббота, 2020-12-19, 8:55 PM | Сообщение # 83

Видимо, Интрасферное мировосприятие недостаточно ясно излагается, если даже после столь многих разъяснений в четырёх темах настоящего форума, возникают такие вот объяснения в виде рецензии:

Цитата

«Кажется, я начинаю, наконец, понимать ваш дуализм сводится к внутреннему идеальному миру или внутреннему восприятию и внешнему идеальному миру, общему для всех внутренних.

Это называется солипсизмом, если не ошибаюсь.

Я не согласен с таким мировоззрением.

Вы правы в том, что это дело моё, моего внутреннего восприятия.)

Не согласен по многим причинам.

Философией солипсизма невозможно почти ничего объяснить и тем более что-то исправить.

Невозможно объяснить даже, зачем нужно вам есть? И делать всё, что вы делаете, совершенно не нужное для внутреннего духовного мира.

Точно так же невозможно объяснить практически ничего. Например. Почему у нас с вами, в вашем и моем мире президент Путин, а не Гермес Трисмегист? Или почему страдают негры, голодают и умирают миллионами в Африке, зачем вообще Африка? И вообще всё, где нас нет? Зачем идут войны? Когда мы хотели бы мир видеть прекрасным, и прочее, прочее. Зачем

пространство и время? И почему у пространства измерения три, а у времени только два - вперед и назад? И настоящее это что?

Почему вы это не я, Феано, или наоборот?

Почему силою своего духа вы не можете менять свое восприятие? Даже свое, не говоря уже о других. Например, ходить по воде, двигать горы…

Вы опять скажете, я этого не говорила. Да, эти вопросы возникли в моем восприятии объективно и субъективно – по прочтении вашего текста.

Субъективно, потому что отталкивались от моего сознания.

Объективно, потому что они возникли, есть и, задавая их вам, я переношу этот понятийный ряд из своего внутреннего идеального мира в идеальный мир внешний, общий. И, в частности, в ваш внутренний мир.

Кроме этого, Феано, происходит электрический процесс по проводам и полям Wi-Fi. Хоть он и электрический, физический я называю этот процесс материальным. То есть, на самом деле, передача понятийного ряда осуществляется по цепочке:

Идеальное – материальное – идеальное.

В самом простом изложении.

А вы как думаете, каким образом мы общаемся с вами?»

Виталий Иванов 19.12.2020 16:05
https://proza.ru/2020/05/15/1387

Какой дуализм, если речь идёт о мультиполярности и всевместимости Единственного мира - в восприятии каждого из нас!

Нет тут ни идеального, ни дуального, ни солипсизма (надо бы поинтересоваться подробнее об этом). У меня пифагорейское представление о мире Едином.

Все относительно в каждом живущем миру.
Свыше тебя – потолок твоей мысли,
что в нише
Сферы сознания.
Уровень втянут в Игру
Мира безмерного,
творчества Мысли Творца.
Каждый творец - уникальное мира Единство.
Вот почему манит тайна* загадкой кольца,
Мысль бесконечно уводит в истоки таинства…

Ну да, я могу заново начинать эту тему пересказывать, но чуть позже, Виталий. Сейчас много сотворческих дел, которые необходимо сделать в этом году. А вы, если вам действительно интересно, и есть время на это, пролистайте

страницы, чтобы не делать неверные предположения относительно мира Интрасферного восприятия.

Натья
Дата: Суббота, 2020-12-19, 11:19 PM | Сообщение # 84
Цитата Танец ( )
«Уровень втянут в ИгруМира безмерного,
творчества Мысли Творца.»

клубятся по вселенным аналогий
туманы,
пряча жемчуга в своих глубинах
их Боги достают
и создают из глины
свои материальные подобья
жемчужины в морях пускают пену
и поднимаются, омытые прибоем
им солнца посылают к изголовью
свои лучи
и носят до рождения в утробе
чтоб утром, когда Свет их колыбели
покроет с головы до пят своей любовью,
на утренней росе, омытой тишиною,
они смогли сойти с высот на Землю

Белоснежка
Дата: Среда, 2020-12-23, 6:14 PM | Сообщение # 85
Цитата Танец ( )

«Мир = Восприятие мира.

Восприятие целостное, «сферическое» вмещает в себя воспринимающего и воспринимаемое в единстве. Привычное противопоставление умом очевидных полярностей мира (небо-земля, свет-тьма, добро-зло и т.д.) пора бы заменить на сферическое восприятие, о котором говорится в статьях раздела этой мастерской.»

То, что мир и есть восприятие, говорится во многих Первоисточниках. Разумеется, в каждом своя терминология, лексика и описание процессов восприятия. Например, в древнем Китае использовали понятие

1. Дхармы

Основополагающим в учении буддизма является понятие ДХАРМЫ, имеющее широкий диапазон значений. Первоначальное значение термина - «то, что образует норму, регулирует ход вещей», т.е. «закон», «правило», «учение», «долг», «справедливость».

Другое, не менее важное значение слова дхарма - «субстанция», «бытие», «реальность». Бытие, учил Будда, есть лишь извечное волнение дхарм. Дхармы – это не частицы и не духи, но из них слагается все – и материальный мир и духовно-душевный. С неуловимой для обычного восприятия быстротой вибрации дхармы бегут друг за другом, порождая образ преходящего существования. Поэтому нет ничего неизменного в мире. Нет постоянного тела, не существует души, как нет и постоянного «я». **По сути, бесконечный поток дхарм есть ни что иное как мельчайшие, неделимые частички нашего восприятия (или, говоря другими словами, непрерывный поток мгновенно сменяющих друг друга впечатлений, чувств, мыслей, настроений, заполняющий наше сознание).** В своей совокупности, вспыхивая на кратчайшие мгновения и тут же сменяясь новыми, дхармы «творят» все, что протекает в человеческом сознании, - воспринимаемый им мир и все формы психического процесса – представления, идеи, эмоции. Так создается то, что в обыденном понимании называется личностью, то есть индивидуальное сознание со всем его психическим содержанием и переживанием внешних явлений. Внешний мир, оказывается при таком подходе лишь составной частью личности, а все, что мы воспринимаем и чувствуем (будь то солнце в небе, соседний дом, наши дети, ломота в суставах, вкус пищи, воспоминания детства и т.д. и т.п.) не существует на самом деле - все это есть лишь иллюзия, порожденная мельканием дхарм.

С точки зрения мадхьямаки (школы саньлун, тяньтай), ни одна из дхарм не является самодостаточной сущностью и потому лишена самобытия. В силу этого дхармы пусты.

По учению Виджнянавады (принятому в том числе школой фасян), дхармы являются условными единицами языка описания сознания, которое, будучи реальным (но не субстанциональным), является их собственной природой. Другими словами, нельзя сказать, иллюзорно или истинно они существуют. Дхармы – это внешнее выражение того, что скрыто от нашего зрения. Они не более чем знаки описания того, что существует иллюзорно или реально. Это символические характеристики сущего, но ни в коем случае не само сущее. Посредством дхарм осуществляется описание как явного, так и скрытого от нашего глаза существования «только сознания», поэтому дхармы суть знаки описания сознания. Но помимо этих «дхарм сознания» отдельно и независимо от них существуют так же «дхармы недеяния». Если первые участвуют в проявлениях феноменальной (по сути, иллюзорной) природы сознания, вторые проявляют его истинную природу (истинную таковость) в том виде, в каком она есть на самом деле. Они характеризуют такие признаки проявления истинной природы сознания, как пустотность, отсутствие оппозиции субъекта и объекта и т.п. Эти дхармы (как и все остальные) не обладают истинным существованием (они проявляются только благодаря неомрачненным «семенам» алая-виджняны). Однако последователи школы фасян видели в них.

Мирские дхармы – неблагие дхармы, элементы психической жизни, препятствующие достижению пробуждения и призывающие живое существо к циклическому существованию. Фа Цзан писал: «Когда видишь пылинку, то знаешь, что пылинка – это проявление собственного сознания, потому что собственное сознание становится причиной для существования пылинки. А так как дхарма (т.е. пылинка) возникает в сознании лишь после того, как появляется причина, то мы говорим, что пылинка – это дхарма, возникшая через причину. В сутре говорится, что все дхармы возникли из причин, без причин нет возникновения. Погружение в сансару происходит из-за причин. Вне их нет ничего. В конечном счете нет дхармы вне сознания, она может возникнуть лишь тогда, когда сознание станет причиной».

Дхармы, выводящие из мира – элементарные психические состояния, культивация которых способствует достижению пробуждения.

Все дхармы изначально не имеют природы ни материи, ни психики, ни мудрости, ни сознания, ни деятельного (вовлеченного в сансарическое волнение), ни не-деятельного (не подверженности сансарическому волнению).

Существует четыре вида дхармически выраженных следа-впечатления, по причине наличия которых омраченных дхармы и чистые дхармы появляются и существуют в непрерывном контакте:

1) Чистая дхарма, которая называется истинной реальностью, как она есть.

2) Непросветленное неведение, которое является причиной всякой омраченности.

3) Заблуждающееся, кармическое или деятельное сознание.

4) Иллюзорные объекты, называемые шестью видами пыли.

Чистая дхарма и дхарма непросветленного неведения неотделимы друг от друга; первая пропитывает вторую, в результате чего она обретает функцию способности к очищению.

2. Татхагатагарбха

Вопрос о том, откуда берутся дхармы, что является их источником – один из главных в буддизме. Разные школы и направления отвечают на него по-разному.

***

Подобно тому и в Древней Греции философы выделяли монады, духоматериальные образования восприятия мира... Суждения Гераклита поражали своей необычностью. Он словно поставил своей целью разрушить все обывательские, досужие представления людей об окружающем мире. Ведь люди привыкли разделять всякие противоположности. Что-то они называют живым, что-то мертвым, что-то добрым, а что-то злым. У Гераклита все иначе! Никто лучше него не умел подмечать противоположности, составляющие суть одной и той же вещи. Вот, например, морская вода в одно и то же время является и чистейшей и грязнейшей. Все дело в том, с какой точки зрения посмотреть: для рыб она питье и спасение, а для людей – гибель и отрава. Ни одно явление не существует обособленно, все смешано и перепутано между собой. Только мудрец, который судит о всем мироздании в целом, способен оценить его красоту. Но во всей полноте эта гармония доступна лишь Богу. «Для Бога, - говорит Гераклит, - все вещи прекрасны и хороши и справедливы. Это люди нарекли одно несправедливым, другое – справедливым».

Из этого видно, что в понимание Гераклита целое, взятое во всей своей совокупности, отличается от составляющих его частей. Если те находятся в постоянном изменении и борьбе, то целое пребывает в вечной и неизменной гармонии.

Или к примеру, Левклипп, сумевший соединить непротиворечиво многие направления философской мысли его времени, не соглашался с утверждением Парменида о том, что небытия не существует. Напротив, он прямо утверждал, что «небытие существует нисколько не меньше, чем бытие». При этом небытие понималось им как абсолютная пустота, обладающая свойствами во всем противоположными бытию; она - бесплотна, едина, беспредельна и бесформенна. Неделимая единица бытия – атом (атом в переводе с древнегреческого означает «то, что не делится»), напротив, абсолютно плотен (то есть не содержит в себе

никакой пустоты), множественен и оформлен. Сам по себе атом исключительно мал, но бытие, как совокупность атомов, также беспредельно, как небытие. Атом вечен, неизменен и неделим. Левкипп считал, что существует множество разновидностей атомов, отличающихся друг от друга по форме и величине. Их важнейшим свойством является, прежде всего, движение. Оно присуще им от природы, и вечно отталкиваясь, атомы передают движение друг другу. Другое свойство атомов – это их способность соединяться друг с другом, образуя бесконечно многообразный мир вещей. Левкипп, однако, полагал, что сами по себе атомы лишены каких бы то ни было чувственных свойств – цвета, запаха, звука и т.п. Все эти качества возникают у человека вследствие взаимодействия атомов и органов чувств. Вследствие восприятия их кем-либо они возникают, как и сам мир, само движение, вечное, проявленное в конечном - в восприятии...

Вселенная в целом – это беспредельная пустота, наполненная многими мирами, чье число бесконечно, и все они образованы беспредельным числом атомов. И поэтому всё в мире Вселенной связано её Единством, и сам мир существует благодаря способности отражаться в чьём-либо мире - ограниченном восприятием уникальным образом.

Белоснежка
Дата: Воскресенье, 2020-12-27, 6:16 PM | Сообщение # 86
Цитата Белоснежка ( )
«Вселенная в целом – это беспредельная пустота, наполненная многими мирами, чье число бесконечно, и все они образованы беспредельным числом атомов. И поэтому всё в мире Вселенной связано её Единством, и сам мир существует благодаря способности отражаться в чьём-либо мире - ограниченном восприятием уникальным образом.»

Размышляя над древними текстами, погружаясь в суть знания, оставленного потомкам пророками, открываешь в себе их заново, новыми формами облекая целостное содержание...

Во власти души человека путь просветления мысли и чувств, путь сотворчества с надвременными мирами и авторами…

Послесловие к трактату XXI в.:

1.
Попав в иное измеренье,
Познав закон иных миров,

Ты управлять начнёшь мгновеньем
И запускать спираль веков.

2.
Ты сам начнешь творить миры
Прегармоничные в начале,
Чисты, кристальны до поры,
А на закате – мрак печали.

3.
Рождая… ты задашь им срок
Расцвета, роста, увяданья,
Запрограммируешь урок
Для обучения в познанье,

4.
Рождая… ты даёшь и смерть,
Но и возможность возрождаться
Способным выйти в круговерть,
Сумевшим духом пробуждаться,

5.
И познавать себя и плен,
Чтоб круговерть преодолеть,
Уйти из плена перемен
И плодом Знания созреть.

6.
Для всех условия свои,
Но цель едина для времён,
Наполни светом знаний дни.
Тот превзойдёт, кто освещён.

7.
Когда ж из времени уйдёшь,
Пройдя пралайи бездыханье,
Ты обретёшь предел познанья:
Конец концов в себе найдёшь…

8.
И вечный в вечности живой,
Несотворённый и бессмертный,
Ты обретёшь в душе покой,
Для знанья и ума запретный.

...

и приведу фрагмент эхо Чакра-Муни

15.
Миры внутри и вне тебя:
Два мира - внутренний и внешний,
Один в другой переходя,
Едины в сей борьбе извечной.

16.
Цени поток судьбы своей,
Владея всем, что он даёт,
Не забывай цикличность дней:
Всё станет прахом, всё уйдёт.

17.
Ничто не вечно в мире сем,
Но смерть - к бессмертию труды,
Не исчезаешь насовсем,
Меняешь формы жизни ты.

18.
Мы умираем в чувствах тел
И частью разума, но дух
Вновь возродится ради дел,
Пусть тайна слова тронет слух!

19.
Уже своим существованьем
Ты изменяешь мир земной,
Все перемены - путь познанья,
Ты порождаешь мир иной.

20.
И потому уйти не бойся,
Конца в бескрайнем мире нет,
Но без следа трудов не скройся -
Дай жизнь другим, дари свой свет.

...

В ближайшее время издам книгу с переложением в новых ритмах древнейшего трактата Чакра-Муни...

Белоснежка
Дата: Воскресенье, 2020-12-27, 7:39 PM | Сообщение # 87
Виталий Иванов спрашивает:
Цитата
«Феано!
Вы всё время говорите о восприятии, подчеркивая, что у всех оно разное, у вас своё и своё у меня, например. И так у каждого – своё восприятие.
Хорошо. А должно ли в наших восприятиях быть нечто общее? И, если да, то что именно?
Или общее вовсе не нужно?
А если нужно и есть, ***откуда оно берется то «общее»? Если своё - у каждого.***

Я вас уже спрашивал, что именно «восприятие» «отражает», по-вашему. Так и не получил вразумительного ответа. ***Если личное восприятие отражает общее восприятие, то что отражает общее восприятие? Еще более общее???***
Получается нехорошая бесконечность или полная нестыковка смыслов.

Еще, кстати, и в том нестыковка, что ***у личного вашего восприятия есть субъект, это – вы. А кто субъект общего восприятия?*** *Личное – в вашем сознании. Где находится общее восприятие, кто или что носитель его?*
Увы, совершенная путаница… И главное, не понятно зачем.»

Ответы прямо на этой странице темы имеются, если вы захотите пробежать глазами эту страницу.
Но если не хотите, даю цитатами:

Цитата МгновениЯ ( )
«Личностный мир возникает таинственным образом из вечности сверхличного, из глубин Космоса, загадочной и непостижимой уму неделимой основы сосуществования разнообразных миров.»

Цитата МгновениЯ ( )
«У каждого из нас свой неповторимый мир восприятия, неотъемлемым образом включённый в мир единого - общечеловеческого. В личном восприятии единого мира благодаря интегральной памяти и творческой фантазии всё, и единое и его фрагменты, раскрывается неповторимым образом. Подобно тому, как бутон цветка, из однонаправленного стебелька – из линейного течения времени в многомерное соцветие и умножается творчеством мысли, устремлениями души, проживаемым опытом, сказками, мечтами, воплощаемыми в жизнь, мир раскрывается до сферического, цельного – в пределе безграничного, божественного, первоисточного!»

Его и предлагается называть интрасферным мировосприятием.

Цитата МгновениЯ ( )
«Будучи земными людьми, мы реализуем земные цели, будучи духовными – реализуем божественный замысел, будучи интегральными сущностями, реализуем интрасферное Единство – пребывая в разных временах одновременно.»

Цитата Танец ( )
«Человеческое восприятие, увы, сильно усечённое, поэтому пока мы видим мир таким… Несовершенны наши стремящиеся к совершенству органы восприятия.»

Цитата МгновениЯ ( )
«Исходные понятия

Мир - это его восприятие

Восприятие - основное свойство сущего, характеризующее миры.
Делимость целого и восприятие - первокачество проявления Бога (Творящего Принципа).»

и далее по пунктам...
И на ваш вопрос - главное - ЗАЧЕМ?
Отвечаю, ...тоже много раз в разных темах одно и то же отвечаю...

Цитата МгновениЯ ( )
«Друзья, давайте не забывать главное, ради чего мы есть!
Мы - есть путь к «Я есмь», где «мы» воплощаем Единство Творца, обретённого в себе.
«Я в мире и мир во мне» - означает, что каждый из нас видит свой уникальный мир в отражении внешних похожих для внешних «мы» событий. Все, что вокруг тебя, это ты и твои отражения. Где? В восприятии, в самосознании, в мере созревания.

Социум – колыбель созревающего самосознания. Каждый человек – растущая вселенная, самопознающая и самотворящая в меру способностей воспринимать свой внутренний мир в отражении внешнего мира. Каждое «я» - растущая Вселенная в бесконечности вечного Космоса!»

Цитата МгновениЯ ( )
«введение ещё одной системы мировоззрения ничего особенного не добавит искателю тайн мира. Важнее выбрать созвучную душе существующую систему убеждений, и попытаться с её помощью найти свой особый путь к

свету Знания. Для этого и предлагается устойчивая «точка опоры» - интрасферная гармонизация существующих систем мироздания.»

Цитата МгновениЯ ( )
«Для начала предлагается расширить или бесконфликтно объединить понятия теизм и атеизм.»

«Возможно ли вместить эти противоречащие друг другу системы мировоззрения в Единую?
Да ведь они уже совмещены!
В вашем восприятии их, в вашем особом отношении к каждой из них! Вы сами – единство растущей в вас Вселенной! Просто перестаньте воспринимать их антагонистичными, отнеситесь к теизму и атеизму, как к смене дня и ночи, как к необходимой друг другу опоре развития мышления.»

Цитата МгновениЯ ( )
«В интрасферном восприятии мира
принимаются все убеждения, все верования и знания верными, верными там и тогда, где и когда они отражают существующую реальность и применимы к пользе мыслящего о мире человека.»

Цитата Танец ( )
«Мы все нужны друг другу, ибо мир Един, и ему нужны развитие и взаимодополнение всего со всем. Разумные формы природы выбирают стремление к большему порядку, гармонии, неразумные - к хаотичности.»

Моя цель развернуть все правильные и разнообразные, разновекторные убеждения в направлении к Единству.

Это так просто! Увидеть то, ради чего мы на Земле во временных телах и трудных условиях живем.

Лара_Фай-Родис
Дата: Воскресенье, 2020-12-27, 8:07 PM | Сообщение # 88
Цитата Белоснежка ( )
«Введение ещё одной системы мировоззрения ничего особенного не добавит искателю тайн мира. Важнее выбрать созвучную душе существующую систему убеждений, и попытаться с её помощью найти свой особый путь к свету Знания. Для этого и предлагается устойчивая «точка опоры» - интрасферная гармонизация существующих систем мироздания.»

Никак не могла понять, почему наша любимая философиня постепенно ушла от термина СФЕРИЧЕСКОЕ МЫШЛЕНИЕ к термину ИНТРАСФЕРНОЕ МЫШЛЕНИЕ.

Сегодня дошло: мы доросли до шестимерного мира, который открыл для людей Бартини.

КЛАССНО! Человек, достаточно образованный и творческий умеет не только создавать своим воображением объёмные образы с формой, цветами, запахами и звуками, в трёхмерном пространстве, но и путешествовать во времени, находя для сотворённого образа соответствующую ему эпоху...замечательно.

Мне нравится. И всё понятно.

Я тоже верю, что каждый из нас - творец своего «Я» ДЛЯ ВСЕХ ЖИЗНЕЙ - ПРОШЛОЙ, НАСТОЯЩЕЙ И БУДУЩЕЙ.

Натья

Дата: Воскресенье, 2020-12-27, 8:47 PM | Сообщение # 89

Цитата Танец ( )

«Программ много внутри Единой (Творчество Творца), на разных уровнях сознания. Они различаются в восприятии качественно благодаря и в меру участия самих воспринимающих в сотворчестве, то есть, всё встроено друг в друга непротиворечиво, но восприятие каждого искажает картину мироздания в меру своей особой ограниченности.»

В книге Друнвало Мельхиседека *Древняя Тайна Цветка Жизни* говорится о том, что уровни сознания зависят от того, в каком измерении мы находимся в тот, или иной период нашего существования. Измерения отличаются друг от друга длинной волны, или частотой колебания (пульсации) наших феноменальных тел. В нашем третьем измерении такая частота (как и дыхание планеты) равнялась 7.23 гц... сейчас дыхание планеты превышает 15 гц... то есть третье дисгармоничное измерение закрывается... поэтому тёмные силы, которые просто не выдержат тот свет, в котором мы (те, у кого светлые мысли) будем жить в ближайшем будущем,

эти силы сейчас агонизируют, поэтому столько всего негативного происходит на планете. Всё, что нам сейчас нужно, смотреть на мир светло и радостно....светло и радостно...светло и радостно....и стараться не вовлекаться в игры ума, чтобы потом не смеяться над собой.

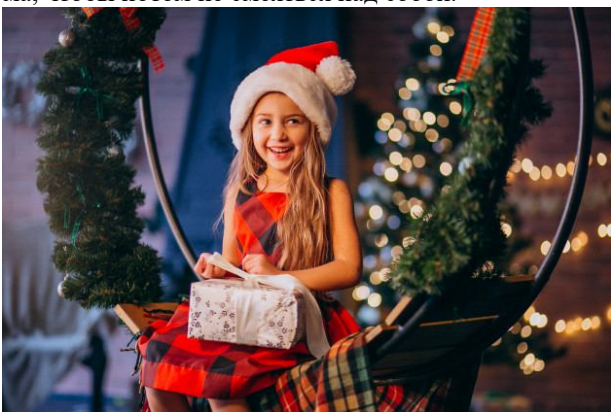

Белоснежка
Дата: Понедельник, 2020-12-28, 11:55 AM | Сообщение # 90
Цитата Лара_Фай-Родис ( )
«ушла от термина СФЕРИЧЕСКОЕ МЫШЛЕНИЕ к термину ИНТРАСФЕРНОЕ МЫШЛЕНИЕ.»

Да-да, Лара, это по совету Въедливого, и я согласилась, что в сферическом образе практически невозможно найти выходы в иные формы сознания, а ведь они всюду есть, и сплетаются благодаря связи системных времён, разнокачественных миров...

Цитата Лара_Фай-Родис ( )
«Мне нравится. И всё понятно. Я тоже верю, что каждый из нас - творец своего «Я» ДЛЯ ВСЕХ ЖИЗНЕЙ - ПРОШЛОЙ, НАСТОЯЩЕЙ И БУДУЩЕЙ.»

Благодарю!

Цитата Натья ( )
«Всё, что нам сейчас нужно, смотреть на мир светло и радостно....светло и радостно...светло и радостно....и стараться не вовлекаться в игры ума, чтобы потом не смеяться над собой.»

Согласна, Натья! Но и без вовлечения в игры ума Сказочников нам никак не обойтись!

НА ЗЛАТОМ КРЫЛЕЧКЕ БЫТИЯ

В точке схода всех осей симметрии,
На златом крылечке бытия,
Я поймала тайну геометрии
В месте, называемом Земля…

Вместе с нею кружимся мы с песней,

Разве вам не слышно, как звенит?
Что иное может быть чудесней?
Вот исходный солнечный магнит!

И не спорьте, кто же слышит лучше,
Дальше видит… Всем - единства Дом!
Всплеск души сомнения разрушит,
Вихри звёзд - родной планетодром.

Я тихонько сяду на крылечке,
Сердцем свою песенку спою,
Про судьбу в златом времён колечке,
Про любовь к Тебе в земном раю…

Виталий Иванов
Дата: Понедельник, 2020-12-28, 1:08 PM | Сообщение # 91
Цитата Белоснежка ( )
«Ответы прямо на этой странице темы имеются, если вы захотите пробежать глазами эту страницу. Но если не хотите, даю цитатами: ...»

Феано
При всём уважении, я не считаю выставленное здесь ответами. На мой взгляд, это туманное поэтизирование на базе нескольких малопонятных терминов. В лучшем случае, уводящее человека от реальных проблем к самоуспокоению и медитации.

Цитата Белоснежка ( )
Цитата МгновениЯ ()
«Личностный мир возникает таинственным образом из вечности сверхличного, из глубин Космоса, загадочной и непостижимой уму неделимой основы сосуществования разнообразных миров.»

«возникает таинственным образом…» - Вы называете это ответом?

Цитата Белоснежка ( )
«мир раскрывается до сферического...
Его и предлагается называть интрасферным мировосприятием»

От смены одного названия на другое ничего не меняется.
Мир, конечно, многомерный. Причем, как материальный, так и идеальный. И лучшее модель в идеальном (по-вашему, в восприятии) – многомерная сфера качеств.

Цитата Белоснежка ( )

Цитата МгновениЯ ()
«Будучи земными людьми, мы реализуем земные цели, будучи духовными – реализуем божественный замысел, будучи интегральными сущностями, реализуем интрасферное Единство – пребывая в разных временах одновременно.»

Что значит, «будучи земными людьми»?
И что значит «будучи духовными людьми»?
Это два в одном?
«реализуем божественный замысел» - В чем состоит божественный замысел?
«будучи интегральными сущностями» - это третье состояние или интеграл первых двух?
«реализуем интрасферное Единство» - что это?
«пребывая в разных временах одновременно» - ну, мы пребываем одновременно в разных временах в своем идеальном мире, потому что у нас есть память и некое представленье о будущем. А в мире материальном, внешнем к нашему сознанию и независимым от него – пребываем в настоящем. И в настоящем – конкретное, необратимое время.

Понимаете, Феано. Это не объяснения. Вы предлагаете верить в малопонятные сочетания слов. Уводящие из настоящего в виртуальные миры. Я об этом вам не раз говорил.
Это удобно в кастовом обществе. Для уменьшения популяции. Уйти в иные миры, прошлое, будущее… надеть шлем и заснуть. Забыв про необходимости действий каких-либо в настоящем.

Цитата Белоснежка ( )
«Мир - это его восприятие»

«Восприятие» – результат или процесс?

Цитата Белоснежка ( )
«Восприятие - основное свойство сущего, характеризующее миры.»

Или свойство? Свойство результата или процесса?

Цитата Белоснежка ( )
«Делимость целого и восприятие - первокачество проявления Бога (Творящего Принципа).»

«Делимость целого и восприятие» - это одно качество? Может быть, все же два?

Впрочем, и у меня «всеобщее движение и взаимодействие» - простейшее качество, единичная информация, присущая субстанции, лежащей в основе мира, его нескончаемого Творения.

Виталий Иванов
Дата: Понедельник, 2020-12-28, 1:25 PM | Сообщение # 92
Цитата Белоснежка ( )
Цитата МгновениЯ ()
«Для начала предлагается расширить или бесконфликтно объединить понятия теизм и атеизм.»

«для начала»)))
Феано. Вы надо мной издеваетесь? Или шутите?)
Везде в своих текстах! Везде!! Начиная от тезисной статьи «Проект «Вселенная», я говорю, что одни и те же идеи можно излагать в религиозной или атеистической, материалистической или идеалистической системах понятий. Мир един, описаний его может быть сколько угодно!
И излагаю, совершенно конкретно свои идеи в этих двух, казалось бы, несовместимых системах!
И вам об этом объяснял многократно.
И вот опять)
Истинную ценность имеют те идеи, философские и религиозные системы, которые помогают жить человеку и служат развитию мира!
И вот здесь у нас с вами несовпадение. Это понятно.

В общем, мы ходим по кругу. Нахожу спор с вами бессмысленным. Ни вас, ни меня уже не переделаешь.
Но! Это не столько спор для нас с вами, сколько пояснения для других. Из этого исхожу. И если что-то нахожу, на мой взгляд, не верным, указывал и буду на это указывать.
Извините меня!)
С уважением, дружески Виталий

Шахерезада
Дата: Вторник, 2021-01-05, 7:28 PM | Сообщение # 93
Цитата Виталий Иванов
«для начала»)))
Феано. Вы надо мной издеваетесь? Или шутите?)»

Виталий, я привела ответами цитаты книги, которая была написана не для вас лично. И ваши совмещения взглядов атеизма и теизма, конечно, я вижу. Расхождения в наших убеждениях в источнике Мироздания, он в вашей философии - неразумная и неосознающая себя материя, а в моем мире - Творец,

следовательно, и цель у нас с вами различается, и уже много раз поясняла свою позицию. Но вы правы, каждый выбирает своё, и спорить нет смысла.

Цитата Виталий Иванов
«Нахожу спор с вами бессмысленным. Ни вас, ни меня уже не переделаешь. Но! Это не столько спор для нас с вами, сколько пояснения для других.»

Очень верно, каждый сам выбирает, в каком он мире живёт и куда движется наш общий мир.

Цитата Виталий Иванов
«Понимаете, Феано. Это не объяснения. Вы предлагаете верить в малопонятные сочетания слов. Уводящие из настоящего в виртуальные миры. Я об этом вам не раз говорил. Это удобно в кастовом обществе. Для уменьшения популяции. Уйти в иные миры, прошлое, будущее… надеть шлем и заснуть. Забыв про необходимости действий каких-либо в настоящем.»

Виталий, где и когда я предлагала верить в виртуальные миры? Наоборот, предлагаю испытывать на личном опыте, открывать многомерные миры в себе - каждому человеку, живущему в линейном времени. Причём тут кастовые общества - не понимаю, может быть, вы подозреваете меня в причастности к ним? Или мою организаторскую деятельность здесь, на Ковчеге и творческую работу по созданию книг и сайтов не считаете действием в настоящем?

Как хотите, вам виднее, кто я и что я делаю... в настоящем. Но ведь и у меня, как у вас большая семья, обязанности никто с меня не снимает.

Цитата Виталий Иванов
«если что-то нахожу, на мой взгляд, не верным, указывал и буду на это указывать»

Указывайте, если нужно, высказывайте свою позицию, никаких возражений.

МгновениЯ
Дата: Воскресенье, 2021-01-31, 2:08 PM | Сообщение # 100
Виталий, ещё раз выскажу ответы на ваши вопросы иначе, скорее даже не для вас, а для возможного читателя, который мыслит подобно вам.

«Но я все-таки еще раз отмечу очевидные противоречия. Простите меня!)

1. Вы отрицаете бытие в мире кого-либо, кроме воспринимающего индивида. То есть себя. Не будет вас, не будет и восприятия. Так?

В то же время, ваше восприятие отрицает мое восприятие. Того же самого) мира.

Значит, есть все-таки кто-то еще, кроме вас. Я и другие воспринимающие.

Разве это не противоречие?

2. Где находятся все воспринимающие? По-вашему, в вашем сознании.

То есть, 1. капитан всегда прав. 2. Если не прав, смотри параграф первый.)

3. А может быть, все-таки все воспринимающие субъекты находятся в некой единой объективной реальности, существующей независимо от воспринимающих? То есть, вас и меня, и других! Не проще ли эту объективную реальность обозначить как «мир материальный»?

4. Вы вводите сложную систему восприятий.

«В основании миров лежит «двойственная, относительная» триада восприятия:

- само восприятие (внутреннего и внешнего миров),

….»

Вот, уже здесь.

Есть «внутренний мир» - разве это не идеальное, мир понятий?

И «внешний мир» - что же это такое, по-вашему? Если не мир объективный, независимый от вашего сознания. Который состоит из множества суперпозиций, пересечений разноуровневых информационных систем, каждая из которых имеет идеальное, материальное и активное. Конечно, это условное разделение -для удобства воспринимающего!»

1. Ничего не отрицаю, утверждаю восприятие бытием мира, Миром. Чьё восприятие? Восприятие всего, что соприкасается с иным, отличным от него самого. И камень гору воспринимает, и гора воспринимает небо, землю, камни..., и море брызги воспринимает, и они его. И я (как человек) воспринимаю других людей, мир, и я (как душа, мир людей, природа мира) воспринимаю всё иное, и я (как Вселенная) воспринимаю иные вселенные...

Где противоречия?

2. Вы спрашиваете: «Где находятся все воспринимающие? По-вашему, в вашем сознании».

По-моему, все воспринимающие находятся в их восприятии, в любом Процессе восприятия иного.

3. Объективная реальность - такая же, как и субъективная, но субъектом в ней является субъект большей мерности, например, сообщество, для которого «объективный мир» видится похожим образом.

Внешний и внутренний мир отражают цельный мир в восприятии.

К примеру, для муравьев нет человеческой объективной реальности, есть своя, муравьиного сообщества реальность.

4. Внутренний (как и внешний) мир это не идеальный, а цельный мир. Мир телесный, внутренних органов, мир души, переживаний, мир мысли, мир духовный, мир творческий, галактический... - в едином.

***

Не жду от вас, Виталий, понимания. Изложила ответы для большей конкретности в авторской теме.

***

2021.01.20 Феано. О восприятии (Мир = Восприятие мира (наука…)

НАУКА СКАЗОЧНОГО ВОСПРИЯТИЯ* МИРА
https://kovcheg.ucoz.ru/forum/101-149-31#132052

Виталий Иванов
Дата: Среда, 2021-01-20, 10:21 PM | Сообщение # 606
Феано
Мы уже не в той поре, чтобы изучать чужие теории.)

Когда мне ставят вопросы, я отвечаю. Или кратко реагирую на что-то, меня зацепившее. Объемные труды давно не читаю – никакой возможности нет! Абсолютно!

Да и мне представляется, я всё давно уж прочел. Так же, как вы.)

Тем не менее, заглянул. Это у вас, действительно лирическое, авторское представление некоторых отдельных философских вопросов.

Например, вы говорите о понятии «время» и тут же заявляете:

Цитата Феано ( )
«Разговор о времени обычно ведется в общепонятных словах, но как только появляется оригинальная теория, так сразу просят дать ясные определения понятиям, а их не может быть, кроме тех, что выработаны самим временем.»

И повсюду аналогично.

Стихи… но я ведь поэт.) Вам известны мои строгие принципы и капризные предпочтения.) Очень много недоработок. Я бы всё долго правил. В течение всей жизни, что и делаю, собственно, со своими стихами.) Уже лет 50.

Да…

И так - 31 страница постов! – Для меня это совершенно неподъемно уже.

У меня есть конкретное определение категории «время» и к ней пояснения.

Но вы ведь тоже не будете их читать… И здесь приводить неуместно.

Я мог бы прокомментировать, поспорить, предложить свой взгляд по каждой вашей позиции. Но… тогда мне надо было б уйти с работы, на которой я всё же работаю 9 часов каждый день. Хоть и на удалёнке теперь. Это дает некоторые преимущества, но радикально не решает проблему свободного времени.) Бросить семью… (

Мне надо подготовить еще тысячу книг, поясняющих мою мировоззренческую систему, поэтические, политические и прочие взгляды.)

С годами, когда встает выбор между своим и чужим – в смысле Вселенных, каждый становится всё большим собственником. Вы это хорошо знаете, строя свою Вселенную.)

Так о чем мы?
Спрашивайте, и я отвечу!)

Танец
Дата: Четверг, 2021-01-21, 9:49 AM | Сообщение # 607
Виталий, всё верно вы говорите!

Если углубиться в авторский мир (любого здравомыслящего автора), постараться понять его исходные философские позиции, мы увидим прекрасно структурированную картину его личного Восприятия Мироздания. Спорить или выяснять, чей взгляд более правильный, нет никакого смысла, каждый прав в своей системе находясь, но вести беседы, где каждый объясняет свой взгляд и интересуется чужими, нам интересно. Мир интересен именно потому, что каждый взгляд неповторим! Об этом мои темы - о Восприятии, включая эту.

Нет смысла обижаться на то, что другие авторы предпочитают читать и редактировать свои тексты, а чужие выбирают по своему желанию, а не по обязанности или рекомендации. Существуют авторские коллективы, где ведущий конструктор воплощает свою идею с помощью других участников, и существуют творческие союзы, как у нас, как многие иные авторские организации.

Цитата Виталий Иванов
«У меня есть конкретное определение категории «время» и к ней пояснения. Но вы ведь тоже не будете их читать… И здесь приводить неуместно.»

Вот видите, у каждого своё верное. Интрасферное мировосприятие утверждает правоту каждого автора.

А далее даю обоснование, как именно можно непротиворечивым образом совмещать противоречивые или иные теории.

Так просто!

Но каждый автор всё равно старается убедить других в своей правоте, по его мнению, полезной для всех других.

И это тоже правильно. Только делать это удобнее в Общих темах, а не только в авторских. Чтобы привлечь читателей и обсуждающих одну тему.

Для этого на Ковчеге созданы Общие разделы и Общие темы. 15 лет мы так сотворчествуем, в одном месте и одно время. Обычно авторы заинтересованы лишь в авторских разделах, а Общие вела обычно я, как администратор форума... Чтобы преодолеть однобокость придуманы были авторские Проекты - для всех! Если хотите, участвуйте, если не хотите, ведите только ваши темы.

Время - общефилософская, центральная категория! Самое дорогое, что есть у каждого из нас!

Вот темы, если захотите там высказаться, буду рада

Храм Хроноса [1 2 3 … 8 9 10]
Хронос и Струны Времени
+ две мои авторские книги «Хронос» - темы в авторском разделе.

Если хотите, откройте ещё один ваш Проект - по любой теме.

Цитата Виталий Иванов
«Я мог бы прокомментировать, поспорить, предложить свой взгляд по каждой вашей позиции. Но… тогда мне надо было б уйти с работы.»

Зачем так сгущать краски! Вы же участвуете в очень многих дискуссиях и на многих форумах. Когда появляется желание, время находится. Когда человек влюблён, время вообще исчезает...

Виталий Иванов
Дата: Четверг, 2021-01-21, 5:21 PM | Сообщение # 608
Феано.
Спасибо за предложение. Еще одно, доброе предложение!
Я подумаю.
Но, честно сказать, кроме реально большой занятости, уже порядком устал.
За 20 лет в интернете я только и делал, что участвовал в дискуссиях, диспутах, дискурсах и обсуждениях. Уже, видимо, тысячах всевозможных.
Тема Александра меня заинтересовала возможностью поразмышлять, взглянуть под новым углом на всё те же проблемы, вечные вопросы этики, зла и добра. За это спасибо. А так…
Надо подводить итоги. У меня в задумке еще множество книг. А повторять заново каждому – каждому! - свои мысли при практически гарантированном непонимании уже нету энтузиазма, сил и возможности.
Я лучше последовательно изложу в книгах, которые все – ВСЕ ! - однажды смогут прочесть, чем в нескольких темах развлекать несколько человек, еще раз убеждаясь в полном непонимании, теряя драгоценное время.
Ещё раз спасибо за всё, что Вы делаете!

2021.01.19 Восприятие как реальность. Книга на Ковчеге.

https://kovcheg.ucoz.ru/forum/144-2540-1#132044

Восприятие как реальность. «Галактический Ковчег», «Философский штурм». Обсуждения. Книга 4 / Составил Виталий Иванов. – СПб.: Серебряная Нить, 2018. –294 с.

http://russolit.ru/books/download/item/3700/
http://pubhtml5.com/eail/eltj/

Танец
Дата: Вторник, 2021-01-19, 12:42 PM | Сообщение # 9

Связанные темы:

Интрасферное восприятие
Книга первая - http://online.pubhtml5.com/ucdb/gilp
Книга вторая - http://online.pubhtml5.com/ucdb/lszo

О Восприятии

Границы восприятия в сферическом пути [1 2 3 … 14 15 16]
к Человеку Галактическому

О Восприятии (Внимание) [1 2 3 … 14 15 16]
Кто смотрит и Зачем? Интрасферное восприятие

издана книга «В Начале была Сказка»
http://online.pubhtml5.com/ucdb/ohvi

Загадочное в восприятии [1 2]

Интрасферное мировосприятие [1 2 3 … 16 17 18]

Война за Мир [1 2 3 4 5]
о качестве восприятия информации

Уровни сознания [1 2]
сферическое мировосприятие

Волшебная Страна Суфизм [1 2 3 … 21 22 23]
о пути и мировосприятии суфиев

Сферы над бездной [1 2 3 4 5]
Сферическое мировосприятие

издана книга «Сферы над бездной»
http://online.pubhtml5.com/ucdb/noqk

Натья
Дата: Вторник, 2021-01-19, 12:48 PM | Сообщение # 10
Цитата Виталий Иванов
«Всё течёт, всё меняется.»
мы долго шли...мы шли по ночи...мы опускались на глубины...мы шли в одеждах пилигримов...меняя азбуку и почерк...мы цвет вокруг себя меняли
на фиолетовые зори.. .мы шли по снам... и ветер с моря нас гнал наверх... мы вылетали...мы обнаруживали крылья - там, за пределами земными, и, умирая, вновь рождались...в других мирах детьми иными...

Виталий Иванов
Дата: Среда, 2021-01-20, 10:24 PM | Сообщение # 11
Феано! Ответил вам в теме «О Восприятии»

Виталий Иванов
Дата: Среда, 2021-01-20, 10:27 PM | Сообщение # 12
Натья!
Да, может быть, мы будем жить вечно)

Не знали, что в жизни хотели,
Но шли в бездну тьмы и огня…
И ты с каждым шагом сильнее
И крепче любила меня!

Смеясь, говорила: «Будь рядом!
И, что б ни случилось тогда,
С тобой нам достаточно взгляда,
Чтоб слиться в одно - навсегда!»

Я думал о Вечной Невесте,
О Смысле и Чести, Судьбе…
А ты лишь хотела быть вместе,
Со мною, всегда и везде!

Не знаю, что это за Тайна.
Есть женщина рядом со мной…
Случайно ли я, не случайно
Её называю Женой?

Мы шли в бурях света и мрака,
И ты повторяла одно:
«До самого смертного Знака
Нам вместе идти суждено!»

Что смерть?.. Да и было ль рожденье?
Нам Жизнь подарила - Любовь.
И дарит порой вдохновенье,
Как только встречаю я вновь

Твой взгляд и улыбку… Что цели
Пред вечностью тьмы и огня?
Ведь любишь ты жизни сильнее,
Во мне открываешь - Меня!

Танец
Дата: Четверг, 2021-01-21, 1:11 PM | Сообщение # 13
Виталий, спасибо за ответ.

И я ответила в теме
Как акцент, важный для обсуждаемой нами темы, позволю себе повторить следующее, в ракурсе интрасферного восприятия, где Каждый Прав!

Из вашей веточки обсуждений на Философском Штурме:
12.11.2016 Времени не существует. ФШ

Феано:

Все проявляется первоначально в двойственности. Явление первоначальной двойственности происходит в едином, следовательно, уже ***актуализирован внутренний Творец****, внутренний акт творения, порождающий все бесчисленное многообразие. Но все многообразие всех множественных отношений существует одновременно,* ***в единстве безвремения.***

Отклик ZVS, 12 Ноябрь, 2016 - 19:42
Цитата
Вот всегда так. Только начинаешь думать что кое-что понял, оказывается кто-то это не только понял, но и высказал своё понимание куда поэтичней..

И добавлю к цитируемому.

Единство безвремения (отсутствие времени, временности) - в Творце. Творец созревает в каждом из творческих людей - искрами вдохновения, истиной, эврикой, то есть, уникальным процессом Восприятия Творца (в себе, как в Мире).

Итог интрасферного мировосприятия.

1. Времени не существует, когда человек воссоединяется с Творцом, благодаря Восприятию целостному, интрасферному.

2. Время существует, когда человек на пути к своей цели проживает временный этап созревания до Творца (целостности в себе).

3. Время существует и не существует одновременно в каждом из нас уникальным сочетанием Качеств Восприятия мира и себя в мире.

Вот она - триада Восприятия, о которой рассказывается в статье
Основание мира и миров (Феана) / Проза.ру (proza.ru)

ВОСПРИЯТИЕ И ЕСТЬ МИР, РЕАЛЬНОСТЬ, ПРОЦЕСС ТВОРЧЕСТВА!

Виталий Иванов
Дата: Четверг, 2021-01-21, 4:19 PM | Сообщение # 14
Ой, Феано…

Я под Творцом понимаю не нечто вечное, а непосредственное действие, конкретные воплощения.

Еще раз напомню, я различаю вечную, бесконечную вселенную (с маленьких букв) – да, там творец (с маленькой буквы), вечный и бесконечный. Слабоструктурированный.) Не осознающий себя.

Но! В самом основании мироздания, вечной, бесконечной вселенной – в творце! - заложено стремление к творчеству. Что позволяет творить, неосознанно. И иногда (!) создавать нечто, в игре случайностей с необходимостями. И вот тогда может появиться Творец (с большой буквы),

определяющий пространство и время в своей конкретной Вселенной. Которую Он начинает творить. Вместе с Собой.

Это, как в сказке – из пепла возрождается птица Феникс, Чудо, Бог. Материя, мир, бог осознают Себя в Боге.

И вот все мы – являемся частями нашего Бога, творцами. Все вместе – коллективным Творцом. У которого нет одного гипер «Я», оно распределено между многими разновеликими «я».

А когда кончается наша жизнь, мы становимся «творцом» только в том смысле, что распадаемся из Творца, Себя осознающего, но временного и конечного в изначальное простое состояние «творца», слабоструктурированного, но вечного и бесконечного.

И это не выход на более высший уровень, а наоборот!

Однако, после нас не всё исчезает. Распадаясь в простейшее, одновременно, пока существует и развивается наша Вселенная, мы остаемся и в ней. Распадается наше тело, но наша душа сливается со Вселенской душой, ноосферой. Откуда потом возвращается вновь уже в тело другое. И не именно наша душа, а некоторая вновь собранная – частями разновеликими из множества душ.) Это, понятно, весьма приблизительная трактовка.

То же самое происходит и с нашим «я». Возможно, и оно сохраняется в ноосфере, в Боге, не полностью распадаясь… порой. В той или иной степени. Именно это может объяснить случающиеся чудеса воплощений «я» из одного тела в другое.

Наука сие еще не постигла. Я даю лишь гипотезу.)

Вот так я думаю.

И мне представляется такая теория, мировоззренческая система жизненной и полезной. Для нашей Вселенной, нашего Бога, Творца. А в конечном счете – и для вселенной, бога, творца.

МгновениЯ

Дата: Четверг, 2021-01-21, 5:20 PM | Сообщение # 15

Виталий, действительно, под словом «Творец» или «Бог» каждый из мыслящих людей понимает нечто своё. Причина в Восприятии, которое формируется (структурируется, качественно обогащаясь) годами и учёбой, опытом и прозрениями... Поэтому мудрые люди не выясняют, кто правильнее понимает Творца. Каждый прав по-своему. Об этом веду речь.

Ваше мировоззрение видит так:

Цитата Виталий Иванов

«в изначальное простое состояние «творца», слабоструктурированного, но вечного и бесконечного. И это не выход на более высший уровень, а наоборот!»

Моё мировоззрение, наоборот, видит Творца (Процесс творчества) высшего уровня, и я права тоже в своей системе восприятия. Каждое восприятие - фрагмент целостной картины мира, недоступной умам для осознания, ибо каждый ум ограничен, ибо мы во временном состоянии, а Творец вечен. Вот и всё, о чём я говорю разными словами в своих книгах. Это Суть бытия. Она изложена в одноимённой книге - как и все другие, в нашей общей Библиотеке.

Цитата Виталий Иванов
«В самом основании мироздания, вечной, бесконечной вселенной – в творце! - заложено стремление к творчеству.»

Разве вы можете ответить на простой вопрос - кем, как «заложено стремление к творчеству»?
В интрасферном мировоззрении, в Сути бытия есть ответ.

МгновениЯ
Дата: Четверг, 2021-01-21, 5:49 PM | Сообщение # 16
Цитата Виталий Иванов
«Ой, Феано… Я под Творцом понимаю не нечто вечное, а непосредственное действие, конкретные воплощения.»

Виталий, ваш Творец «не нечто вечное, а непосредственное действие, конкретные воплощения», следовательно, в вашей системе Он - временное воплощение, как и человек земной. Тогда зачем земному стремиться к Творцу? Где корни стремления??? В вашей системе человеку незачем стремиться и к творцу, который...

Цитата Виталий Иванов
«(с маленькой буквы), вечный и бесконечный. Слабоструктурированный.) Не осознающий себя.»

Вот и выходит, в вашей системе нет ясной цели, нет корней стремления к самопознанию, в вашем восприятии **вы выбираете путь экспансивного, неограниченного роста (с ИИ) с неизвестным итогом, неясной целью и с возможностью ошибки, как вы подчеркиваете всюду, ибо неограниченный рост всего многообразия чреват хаосом и ростом числа ошибок.**

Виталий Иванов
Дата: Четверг, 2021-01-21, 6:19 PM | Сообщение # 17
Мне представляется, Феано, я ясно говорю. Но вижу, что бесполезно.
Могу предполагать только одно, у вас есть вполне определённые задачи и цели, оправдывающие ваше учение. О которых вы мне не расскажете.)

МгновениЯ
Дата: Пятница, 2021-01-22, 9:37 AM | Сообщение # 18
Цитата Виталий Иванов
«Мне представляется, Феано, я ясно говорю. Но вижу, что бесполезно.»

Виталий, мне тоже представляется, я ясно говорю. Но не бесполезно, убедилась много раз, даже в рамках данного форума.

Цитата Виталий Иванов
«О которых вы мне не расскажете.)»

Да ведь только и делаю, что рассказываю, причём всем и везде, по-разному выражаю Одно и то же - суть бытия - исходные корни мира Восприятия, Причины, Первоистоки и их новое прочтение в ритмах...

Поскольку вам, как и многим другим, интересно лишь собственное Восприятие мира и его доказательство, свои книги и их редакция, я не претендую на понимание вами моих трудов. Но высказываю свои убеждения там, где возможно появление пользы.

Главные различия в наших подходах:
Цитата Виталий Иванов
«А когда кончается наша жизнь, мы становимся «творцом» только в том смысле, что распадаемся из Творца, Себя осознающего, но временного и конечного в изначальное простое состояние «творца», слабоструктурированного, но вечного и бесконечного. И это не выход на более высший уровень, а наоборот!»

У меня наоборот.
Цитата Виталий Иванов
«для самых простых, эта структура как бы мерцает: исчезает и вновь появляется. Это - вечный процесс, и здесь - основа основ мироздания. Одинаковость структур материи во Вселенной на нижних ступенях, и, в частности, на уровне элементарных частиц, объясняет нам и одинаковость везде во Вселенной так называемого «времени».»

У меня наоборот.

Искренне желаю вам успехов в укреплении ваших позиций и развитии ваших Проектов, Виталий.

МгновениЯ
Дата: Пятница, 2021-01-22, 9:43 AM | Сообщение # 19
Вспомнилась красивая, но довольно жёсткая притча по теме пожеланий...
Она о трех различных религиозных подходах к помощи ближним.

Колодец
https://stihi.ru/2006/09/08-1291

да вот и ещё один колодец Восприятия - осторожно, не падать!

Виталий Иванов
Дата: Пятница, 2021-01-22, 1:26 PM | Сообщение # 20
Цитата МгновениЯ
«В вашей системе человеку незачем стремиться и к творцу, который...»

Цитата МгновениЯ
«У меня наоборот.»

Цитата МгновениЯ
«У меня наоборот.»

Феано!

«незачем стремиться и к творцу» - потому что, человек и есть Творец. Но не один, а вместе со всеми. И с вами ведь тоже!)

Но вы делаете одно - собственно, то, что нужно. В частности, на Ковчеге. Но почему-то утверждаете совершенно другое, что всю жизнь надо стремиться к творцу, а слиться с ним надеетесь после смерти?

Зачем же тянуть, мучиться? Вступать в противоречие с самою собой? Заставлять ждать творца?)

Можно вообще не рождаться, быть вместе с творцом изначально, всегда.

Зачем вы из него выходили? Отошли от него? Или это он вас послал? Сюда. Для чего? По-вашему, а?

Не вижу НИКАКОЙ ЛОГИКИ.

Такое мировоззрение призывает людей к пассивности и для этого предназначено. Ничего больше.)

Виталий Иванов
Дата: Пятница, 2021-01-22, 2:36 PM | Сообщение # 21
Цитата *МгновениЯ*
«в вашем восприятии вы выбираете путь экспансивного, неограниченного роста (с ИИ) с неизвестным итогом, неясной целью и с возможностью ошибки, как вы подчеркиваете всюду, ибо неограниченный рост всего многообразия чреват хаосом и ростом числа ошибок.»

Что же касается предполагаемого некоторыми адептами «Мирового правительства», сторонниками «каст» - хаоса, в результате возрастающей множественности качеств, предлагаю вспомнить «вертикаль власти» при «демократическом централизме» времен СССР. К чему она привела? В магазинах просто ничего не было, всё стало разваливаться и развалилось. Совсем. Почти что совсем. Спасло разрушение «вертикали».

И к этому кто-то хочет вернуться? В еще больших масштабах, раз навсегда?

Скажу откровенно. Именно против такого сценария выступает моя философия. Возможно, никогда бы ей не занялся, если бы меня устроила одна из имеющихся. Но, увы, таковых не было… И сегодня лучше не стало.

Но я ничего никому не навязываю. Надеюсь на Разум. Человеческий.)

Из тезисной статьи «Проект Вселенная», написанной 25 лет назад.
Цитата
«Все подвергать жесткой регламентации, номенклатуре в рамках одной общей схемы (идеологии, плана), централизовано планируя производство, науку, культуру, – не эффективно. Надо устанавливать разумные границы возможного (экологические, этические, социальные и другие) и в этих границах разрешать практически все на основе свободной творческой конкуренции. Тогда, саморазвиваясь, сфера качеств всегда будет находить свое самодостаточное заполнение и равномерно, постепенно расти.»

Цитата
«В глобальном смысле, наиболее жизнеспособна саморегулирующаяся система, включающая в себя возможно большее количество материи и

состоящая из возможно большего числа индивидов, сосуществующих в условиях состязательности талантов, сил, удачливости, при наличии множественности различных социальных, культурных, экономических и прочих общностей и подсистем, при гарантии постоянно растущего минимума жизненных благ для всех. Такою саморегулирующеюся системой является человечество, сегодня на Земле, а в будущем - распространяющееся во вселенной на все большие пространства материи.»

А призываю я к продолженью Творения – Творцом в лице человечества, нашего Разума.

Это и есть Смысл и Цель. В движении.

В Пути есть и будет множество целей. Но ни одна из них – надеюсь! – не окажется окончательной.

А у вас вот, Феано, конец уже виден.)

Виталий Иванов
Дата: Пятница, 2021-01-22, 2:47 PM | Сообщение # 22
Скажу здесь о «социальной справедливости», продолжу, точнее. Раз Александр не может достойно продолжать дискурс. К сожалению.)

Соц. справедливость – в каком обществе? Среди равных по развитию или сверхлюдей и людей?

Как мы относимся к соц. справедливости для мышей, например? Грызущих наш дом, разносящих заразу. Возможна ли она? Да. Некоторых чистых, белых мышей, иногда, может, цветных или черных, держат в клетках и кормят дети.

Дети «субъектов будущего»? Возможно.

Просто рассуждение в тему)

Виталий Иванов
Дата: Пятница, 2021-01-22, 11:38 PM | Сообщение # 23
И вот поэтому, если мы разумные люди, исходить надо из этого. Не отдавая наш Разум кому бы то ни было. А развиваясь, соразмерно с любыми вызовами открывающегося перед нами нескончаемого Творения! В котором мы сами - Творцы!

МгновениЯ
Дата: Суббота, 2021-01-23, 9:58 AM | Сообщение # 24
Цитата Виталий Иванов
«А призываю я к продолженью Творения – Творцом в лице человечества, нашего Разума. Это и есть Смысл и Цель. В движении.
В Пути есть и будет множество целей.»

Не понимаю, зачем призывать к тому, что УЖЕ есть, ВСЕГДА было, будет и не требует призывов или разрешения чьего-то?

Творение = Мир = Восприятие мира ЕСТЬ всегда. Это вечное. Этому доказательство звёздное небо.

Творец может выбирать и без человеческого ума, как и в чём Ему проявляться Разумом. Вселенная, Мир, Космос живой Разумный организм, более высокий уровнем Разума и Сознания, нежели человеческий. (В вашем Проекте он - живой Космос - низший, примитивный и даже бессознательный, увы). К нему, в Единство Разума, в Вечность Творца, ведут все временные пути, включая ваш и любой иной, человеческий, нечеловеческий... (ангельский и демонический), но с разной скоростью и разным результатом для разных идущих. В зависимости от Выбора - сознательного или бессознательного... К высшему (уровню, восприятию) идут те, кто выбирает Высшее в виде Творца (Бога, Дао, Единого, Аллаха...), как цели своей. ПУТЬ ВРЕМЕННОГО В ВЕЧНОСТЬ и есть многообразие миров. Эта цель существует столько времени, сколько само человечество. Если вы, Виталий, изобрели новую цель и назвали ее Продолжением Творения, это ваш личный выбор. Не спорю. Вы УЖЕ Творец, как вы утверждаете, честь и хвала вам! Хотя, с ваших слов, ваш Творец и не вечен...

Цель - Творец Вечный - Единство. Это и есть конец человека земного уровня, стать Творцом вечным.

Разумеется, ЕСТЬ множество целей (путей), так и будет, так и было...

Цитата Виталий Иванов

«...будет множество целей. Но ни одна из них – надеюсь! – не окажется окончательной. А у вас вот, Феано, конец уже виден.)»

А у вас, Виталий, все цели промежуточные пока что.

МгновениЯ

Дата: Суббота, 2021-01-23, 10:08 AM | Сообщение # 25

Допускаю и тот факт, что, говоря одинаковые слова, мы понимаем их поразному, поэтому и не соглашаемся с озвучиваемыми тезисами. Но, Виталий, я пользуюсь теми древнейшими истинами в понятиях, закрепившимися в сознании и подсознании человечества, а также в ноосфере, не искажая, а придавая новое звучание в современных условиях, употребляю их как корневые понятия о мироздании, которые стали мне родными, передаю их в пересказываемых и сочиняемых по лекалам Единого Космоса, (в основах единства древнейших Теогоний, Учений мудрецов), в новых притчах, сказках, легендах... проектах и книгах.

А вы продолжаете изобретать круговые пути, новую терминологию, которые всё же приведут вас к нашей общей цели - в Единство Космоса. Да, с разным результатом, и в различном качестве изначального, в Меру понимания и необходимости для каждого.

Виталий Иванов
Дата: Суббота, 2021-01-23, 11:55 AM | Сообщение # 26
То, о чем я говорю, Феано, насколько понимаю, никто еще не озвучивал.
Простая, понятная, доступная философия для многих людей. С очевидным творческим смыслом при их жизни. А не отнесения «слияния с Творцом» неизвестно на когда и куда.

МгновениЯ
Дата: Суббота, 2021-01-23, 2:04 PM | Сообщение # 27
Виталий, я всегда поддерживаю ваш Проект Вселенная, надеюсь разные точки зрения, взгляды на одно и то же Мироздание, на одну и ту же Вселенную не мешают сотворчеству, наоборот, взаимодополняют.
С благодарностью к вашим трудам!

Виталий Иванов
Дата: Суббота, 2021-01-23, 3:32 PM | Сообщение # 28
Я вас тоже всегда поддерживаю, Феано.
По мере сил. Насколько могу.
Спасибо вам за всё, что вы делаете!

2021.03.16 – 2021.10.30 Общество Реализуемых Возможностей. Книга на Ковчеге

https://kovcheg.ucoz.ru/forum/144-2498-8

Общество Реализуемых Возможностей. Мировоззренческая концепция / Виталий Иванов. – СПб.: Серебряная Нить, 2017. –264 с.

http://russolit.ru/books/download/item/3491/

http://pubhtml5.com/eail/pkgw/

Натья

Дата: Понедельник, 2021-03-22, 12:58 PM | Сообщение # 154

Цитата Виталий Иванов

«Человечество не осознало еще свою роль во Вселенной. Люди - не самоцель материи, цель - развитие.»

СМОТРИ!
ПОД КУПОЛОМ ЗАЖГЛАСЬ ЗВЕЗДА!
А
ЛИШЬ ВЧЕРА БЫЛА ЦВЕТУЩЕЮ ПЛАНЕТОЙ.
ПРЕОБРАЗИЛАСЬ...
У ВСЕЛЕННОЙ ЦЕЛЬ ОДНА:
ТВОРИТЬ ПРОСТРАНСТВО ЭВОЛЮЦИИ ИЗ СВЕТА!

Виталий Иванов
Дата: Понедельник, 2021-03-22, 10:47 PM | Сообщение # 155
Вознесение. Планета Христос.)

Я полагаю, Натья, **служить миру нужно жизнью своей, а не смертью**.

И свет бывает убийственным, ослепительный, всё сжигающий свет без теней…

Так пусть же будет всё многообразие жизни – зло и добро, свет и тьма, все цвета радуги…

И определяет всё Разум, сочетающий в себе множество «я», желающих блага и продолжающих Творение мира!

Рад, что заглядываете.
Рад Вам всегда!)

Натья
Дата: Понедельник, 2021-04-05, 10:41 AM | Сообщение # 179
Цитата Виталий Иванов
«Не удивительно ли сознавать, что мы можем дать миру вечность, направляя его?!..»

Можем...когда только?

Сколько на эту тему написано уже...и сколько ещё будет написано...

Пифагор даже на практике осуществил задуманное...но...к сожалению... тёмные силы пока всё ещё чувствуют себя хозяевами на нашей планете...

Виталий Иванов
Дата: Понедельник, 2021-04-05, 12:13 PM | Сообщение # 180
Цитата Натья ( )
«к сожалению... тёмные силы пока всё ещё чувствуют себя хозяевами на нашей планете...»

Вот мы с ними и боремся.)

Силы зла и добра, разрушения и созидания, стремления к хаосу и Творение мира были всегда, есть и будут, наверно, всегда. Но с развитием нашей Вселенной появляются всё более сложные концептуальные схемы, философские и религиозные, мировоззренческие. И то, что схемы зла скрыты от нас, не означает, что их нет и… как-нибудь всё само собой рассосётся), Мир будет жить и развиваться по-прежнему.

На мой взгляд, **абсолютно необходимо позитивное мировоззрение. И я предлагаю его уже 30 лет.)**

Каждый делает, что он может в меру собственных сил. Все добрые люди.)

И – да, **мы направляем тем самым мир, не отстраняясь в свидетели зла и добра, а делая что возможно, согласно своему пониманию. И только так мы можем дать миру вечность, направляя его, пусть и усилиями, которые не слишком заметны… Но они есть. Значит, есть и надежда!**

Рад, что заглядываете, Натья. Спасибо!

Натья
Дата: Суббота, 2021-04-10, 10:15 AM | Сообщение # 190
Цитата Виталий Иванов
«Таким образом, надо не минимизировать собственные желания, а организовывать мир, своё государство таким образом, чтобы не небольшая группа, а все имели возможности исполнять собственные желания по лучшему обустройству нашего мироздания. Это осуществится в Обществе Реализуемых Возможностей.»

Когда исчезнет эхо голосов,
Когда замрёт на полуслове Слово,
Когда спадут туманности оковы,
Мы скорлупу увидим от часов
Меридианами раздвинутых столетий.

Мы перейдём из точки темноты

На верхнюю ступень Пути земного.
И на планете народятся снова
Пришедшие в наш мир из пустоты
Другие...
Фиолетовые Дети...

Виталий Иванов
Дата: Воскресенье, 2021-04-11, 8:01 PM | Сообщение # 191
Это наш мир, с единою ноосферой, так или иначе. Наша Вселенная.
И, если мы что-то делаем для нее - хорошее, позитивное, это останется. И не так важно, кто после нас будет, «фиолетовые дети», «искусственный интеллект»... Если мы оставим добро, добро и останется. А вот зло это навряд ли. Зло никому не нужно. А в пределе может даже и погубить нашу Вселенную.
Спасибо за стихи, Натья.

Натья
Дата: Четверг, 2021-05-20, 3:02 PM | Сообщение # 231
Цитата Виталий Иванов
«Отчего умирают мужчины, не доживая до пенсионного возраста? - Им не дают делать то, что им самим хочется, и предлагают что-то совершенно другое. В результате они пьют водку и не делают ничего вообще. Потребности могут быть в значительной мере удовлетворены, но, если не раскрыты творческие возможности, это - главная трагедия человека.»

Вспомнить о своей Божественности в условиях материального мира, особенно мужчинам, очень трудно. Слишком плотная завеса и слишком густой туман материального мира, в который мы, драгоценные души, согласились погрузиться. За этой пеленой мы совсем забыли себя. Но все мы пытаемся Вспомнить. Наши души подталкивают нас к этому вспоминанию. И сейчас мы начинаем вспоминать...мы начинаем пробуждать в себе качества творца. Мы становимся мастерами. Мы уже не ученики, и даже не подмастерья, мы - мастера, хотя у многих из нас нет должного опыта, но мы будем набирать его сейчас быстрыми темпами.

Мы столько натворили небожественных дел, потому что не знали законов творения, не знали, что мы - Боги.

Мы шли наобум, методом проб и ошибок, но таковы были условия эксперимента.

Бог - это высшая часть нас, к которой мы не имели доступа во время нашего *сна* в глубинах материальности, поэтому наша Божественность не могла вмешаться и не допустить тех деяний, которые не Божественны по сути.

У нас не было канала связи. Не было до тех пор, пока мы сами, люди, не вспомнили о нём и не начали воссоздавать его.

Виталий Иванов
Дата: Пятница, 2021-05-21, 12:04 PM | Сообщение # 232
Именно об этом речь, Натья!
Абсолютно согласен.

Человек создан миром и Богом, чтобы продолжить Творение. Материя, бог просыпаются в нас. С маленькой буквы бог, вечный и бесконечный – вечного и бесконечного мира - осознаёт Себя, становится Богом. Через порожденного им человека, человек становится Богом. Но не кто-то один, а все вместе. Все, кто осознают смысл и цель своей жизни – продолжение Творения прекрасного мира, всё более сложного и совершенного.

И это творчество, Творение в вечной и бесконечной вселенной, теоретически, может продолжаться сколько угодно…

Да, каждый из нас не вечен. Но вместе мы – вечны. В создаваемом нами Творении – нашей Вселенной!

Виталий Иванов
Дата: Пятница, 2021-05-21, 12:04 PM | Сообщение # 233
Когда среди людей ощущаешь неудовлетворение высших своих возможностей, иногда думаешь: рядом - животные. Но нет, это ты - животное, не умеющее выразить себя человеческими словами, реально одарить мир делами.

Натья
Дата: Пятница, 2021-05-21, 3:22 PM | Сообщение # 234
Цитата Виталий Иванов
«Но все же, в первую очередь, постараться так сделать, чтобы у каждого человека реализовывались в достаточной мере способности, возможности вполне очевидные.»

Для того, чтобы у каждого человека реализовывались способности в достаточной мере, нам придётся отказаться от денег, которые являются орудием тёмных сил...нам надо отказаться от них для того, чтобы начать самим, без их *помощи*, творить пространство Света вокруг себя и своих близких

Виталий Иванов
Дата: Пятница, 2021-05-21, 6:53 PM | Сообщение # 235
Натья
«Отказаться от денег...»

Тогда нам придётся отказываться от многого - личных квартир, вообще всех вещей, от супружества... Ведь любая собственность связывает. Нет?

На мой взгляд, **дело не во внешних к человеку вещах, но внутреннему к ним отношению. Надо не отказываться, а прибавлять. Самораскрывающаяся свобода - жить во всё более сложном мире, со всё большим**

количеством ограничений. Надо только понять, это степени нашей свободы, а не ограничения от неё.

И деньги... это ведь средство, единый, наиболее общий критерий ценности наших творений.

Отношения между людьми должны быть достойными, понятными цель и смысл жизни. И всё это сводится к творчеству, Творению единого мира.

«пространство Света вокруг себя и своих близких»

А тени не будет?)

Мир соткан из света и тени, зла и добра. Не может быть только свет и только добро. Как тогда мы узнаем, с чем будем сравнивать? Да и наше существование невозможно лишь в свете. Или это будем не мы… но, скорее, нас просто не будет.

Поэтому нам дан Разум, и мы должны быть разумными, чтобы не подчиняться «злу» или «добру», слепым изменениям, но руководить ими. Чтобы было больше добра, а зло ограничивалось необходимым - необходимым для продолжения Творения мира!

И вот это и будет - Свет нашей жизни.

Натья

Дата: Суббота, 2021-05-22, 12:05 PM | Сообщение # 236

Цитата Виталий Иванов

«Поэтому нам дан Разум, и мы должны быть разумными, чтобы не подчиняться «злу» или «добру», слепым изменениям, но руководить ими.»

Мы должны быть ДУХОВНЫМИ.

Пифагор попытался создать такое общество, но те, кто правят миром, сделали всё, чтобы его разрушить и сделать из Великого Просветлённого посмешище...также, как это сделали с Е.П. Блаватской, Д. Андреевым, Раджниш Ошо, Порфирием Ивановым, и сейчас делают с Э. Р. Мулдашевым.

До тех пор, пока нами правят те, кто полностью на стороне тёмных сил, мы не сдвинемся с места.

Виталий Иванов

Дата: Воскресенье, 2021-05-23, 5:41 PM | Сообщение # 237

Правят людьми неразумными. Недуховными.

Нет цельного позитивного мировоззрения, поэтому люди растеряны и разобщены.

Поэтому я и предлагаю рассмотреть мировоззренческую концепцию - позитивную! Утверждающую возможность нескончаемого познания и развития мира. Человеком! Разумным! Духовным! Свободным! В Обществе Реализуемых Возможностей. В котором каждый - Первый и Избранный. Осуществляет собственную (!!!) Мечту!

Что для этого надо сделать?

Для начала, хотя бы познакомиться с концепцией. Распространять идеи.

И правильно голосовать на выборах.)

Виталий Иванов

Дата: Воскресенье, 2021-05-23, 5:43 PM | Сообщение # 238

«Преобладающей потребностью человека является добывание средств к жизни.» К. Маркс.

«Преобладающей потребностью человека», как органичной и наиболее совершенной части Целого, является развитие мира, накопление исчерпывающей информации, расширение сферы Вселенной! «Средства к жизни» - не преобладающая человеческая потребность, но только необходимые, минимальные лишь потребности для реализации всех возможностей, исполнения мировой Миссии.

Натья

Дата: Понедельник, 2021-05-24, 9:17 AM | Сообщение # 239

Цитата *Виталий Иванов*

«Для начала, хотя бы познакомиться с концепцией. Распространять идеи. И правильно голосовать на выборах.)»

Таких концепций написано множество, Виталий.

Во власть (на примере Фурцевой) допускаются только те *сущности*, которые лживы, трусливы и способны на предательство.

Даже, если, вдруг, случайно, туда попадает один из нас, его быстро оттуда выпрут. Либо ты с ними, либо *пошёл вон*.

Люди растеряны и разобщены, потому что у большинства из 7 чакр активированы первые 3 - это выживание, секс и познавание.

Чтобы перейти на более высокодуховный уровень, нужно активировать четвёртую чакру Солнечного сплетения, что я и сделала 15 лет тому назад на семинаре с помощью одного из фасилитаторов, согласно учению *Друнвало Мельхиседека*.

Из-за того, что у 80 процентов населения планеты не работают остальные 4 чакры, они не могут разжать руки во время сеанса гипноза, (а в армии не могут разжать руки 90 процентов солдат), поэтому те, кто *во власти* знают об этом, и используют гипнотическое воздействие на эту часть населения - последний пример - коронавирус и всё, что с ним связано.

Власть имущие проверили на нём, продолжаем ли мы быть у них в подчинении...

Слава Богу, что в связи с переходом в другое измерение, народ потихоньку начинает *просыпаться* и понимать, что власть хочет одного - подчинения.

Единственное, что мы сейчас можем сделать - не ходить на выборы...но таких мало...

Въедливый
Дата: Понедельник, 2021-05-24, 12:05 PM | Сообщение # 240
Кто не ходит на выборы, за того «ходят во власть» и властно (законодательно) действуют потом против него же, ждущего неизвестно чего.

Виталий Иванов
Дата: Понедельник, 2021-05-24, 1:01 PM | Сообщение # 241
Натья
Ещё можно лечь и заснуть. Чтобы никогда больше не просыпаться.)
Ну, что же… может, когда-нибудь человечеству повезёт, и оно попадёт в нужное измерение, чтобы еще какие-нибудь чакры открылись. И будет всем счастье.)
Честно сказать, я думаю, что «отказ от голосования» ещё хуже «голосования». Это вообще какая-то безнадёга.

А вот с касательным о «коронавирусе» готов согласиться. Отчасти.
Крайне подозрительная история! Что нам многое недоговаривают и проводят некий глобальный эксперимент вполне очевидно. Иначе этому не уделялось бы столько внимания. Даже удивляет, несмотря на многое происходившее ранее, демонстрируемая сила, влияние Мирового правительства по всему миру, в том числе и у нас.

Однако… Скажу ещё с полною откровенностью. На мой взгляд, **все эти верования во всемогущество «чакр», закрытых или открытых, такой же дурман, как и многое, многое, в том числе и вещаемое нам официальными СМИ. Мало чем отличающееся, уводящее людей от решения реальных проблем, обретения Разума и настоящей свободы. Это другая сторона одного и того же, еще один из множества способов одурачивания, лишения Разума.**
Как хотите, я так думаю.
Что-то в этих методиках есть… но нельзя отдаваться им полностью, исключая и угнетая иные человеческие возможности. В том числе, осмысление, распространение позитивных идей и даже «выборы».

Натья
Дата: Среда, 2021-05-26, 11:40 AM | Сообщение # 244
Виталий!
Мы добровольно отказались от памяти о том, кто мы такие, прежде чем погрузиться в материальность.

Мы привыкли слишком низко ценить себя. (В своё время, когда мне было 20 лет, со мной как-то заговорил один не похожий на остальных человек, и в конце нашей беседы сказал, что я не знаю себе цены. Тогда я не поняла его.

И только спустя годы, до меня дошло, о чём он говорил мне).

Тысячелетиями нам внушалось, что Бог - где-то далеко, высоко в небесах, и мы недостойны даже взглянуть в Его сторону.

Но, оказывается, Бог рядом с нами, даже ближе - он - в нас самих. В каждом из нас присутствуют все качества Творца, делающие нас равными Ему. Мы - дети Бога, и никак не его подданные, и не рабы. Мы едины и равноправны с Ним.

Сейчас, когда на Земле становится всё больше и больше света, многие из нас, спящих, пробудились и начинают понимать всё о себе.

Виталий Иванов
Дата: Среда, 2021-05-26, 12:17 PM | Сообщение # 245
Натья
С этим согласен. Так я же говорю о том же самом.

Только «человек пробудился» не в том смысле, что раньше он что-то знал. А в том, что материя, мир, Бог именно в человеке начинают осознавать Себя. Только начинают! Наша Вселенная только рождается в вечной бесконечной вселенной. И, как птица Феникс, Вселенная снова рождается. Но до этого, когда-то была другая Вселенная, в другом месте, со своим временем… И Разум, родившийся и развившийся там и тогда был иным. Это были не мы. Но!

Да, есть аналогия. Это всё та же вечно возрождающаяся «птица Феникс», освещающая светом Своим, Разумом тьму бессознательного.

И, конечно, мы – дети Бога, плоть от плоти Его. Нашего Бога, нашей Вселенной, в которой все вместе, со всем сущим, мы и являемся Им. Осознающим Себя богом – Богом нашей Вселенной.

Натья
Дата: Четверг, 2021-05-27, 2:35 PM | Сообщение # 248
Цитата *Виталий Иванов*
«Наша Вселенная только рождается в вечной бесконечной вселенной. И, как птица Феникс, Вселенная снова рождается. Но до этого, когда-то была другая Вселенная, в другом месте, со своим временем… И Разум, родившийся и развившийся там и тогда был иным. Это были не мы. Но!»

Мы были, Виталий - только на другом витке Золотого Сечения...
Как только память откроется, мы ВСПОМНИМ себя

Не вывесть породу крылатых...
Её небеса охраняют
С ней Ангелы рядом и феи
И Белые Волки из стаи
В неё верят взрослые дети,
Когда о полётах мечтают,
Когда по следам ходят звери,
Когда на войне убивают.
Не вывесть породу из сердца
Ни страхом, ни тьмой, ни огнями,
Она - пропуск в чистое детство
Она - это древняя память
Её нам планеты даруют,
Чей цвет - фиолетово-синий
Они нам посланья рисуют
На тёмно-небесной картине.
Рисуют с великой любовью,
Питая энергией света...
И смотрят, как жизнь каждый сольно
Играет свою на концертах.

Виталий Иванов
Дата: Четверг, 2021-05-27, 3:43 PM | Сообщение # 249
Что ж, может быть, может быть… Кто знает?)

Тоска ушла!.. Унынья нет в помине!
Душа, как птица, взмыла в небеса…
И столько радости, что, кажется, отныне
Даровано творить нам чудеса.

Не удержать ликующего света!
Какой простор, куда ни погляди…
Как будто ждёт Вселенная ответа -
И Чудо ожидает впереди!

Натья
Дата: Воскресенье, 2021-05-30, 10:59 AM | Сообщение # 252
Цитата Виталий Иванов
«Опускание планки разрешенных инициатив, стирание различий, может привести к полной разрухе, вплоть до исчезновения думающего, работающего человека.»

Виталий!

Время низкочастотного дисгармоничного измерения, в котором мы находились чуть больше 5-ти тысяч лет (время Кали-юги), закончилось. Стрелки часов на нашей планете сдвинулись в сторону духовности. А так как тёмным силам в ближайшее время придётся покинуть Землю, они сейчас пытаются выжать из нас по максимуму негативных мыслей и жертвоприношений.

Нам надо, несмотря ни на что, Виталий, держаться Света.

***

улыбаюсь

Шахерезада

Дата: Воскресенье, 2021-05-30, 1:07 PM | Сообщение # 253

Цитата Натья ( )

«Мы - дети Бога, и никак не его подданные, и не рабы. Мы едины и равноправны с Ним.Сейчас, когда на Земле становится всё больше и больше света, многие из нас, спящих, пробудились и начинают понимать всё о себе.»

Не всё просто, скорее, наоборот, увы...

Некоторые даже слишком пробудились, в результате участились случаи самопробуждения «богов», казанский «стрелок» тоже узнал в себе бога и реализовал чистку «недолюдей» отстрелом...

Вы и правда не видите, куда движется общество «реализуемых возможностей»?

План отменить деньги и частную собственность уже реализуется, достаточно активно - программа Шваба, наверное, слышали?

Цитата Натья ( )

«Время низкочастотного дисгармоничного измерения, в котором мы находились чуть больше 5ти тысяч лет (время Кали-юги), закончилось. Стрелки часов на нашей планете сдвинулись в сторону духовности.»

духовность... бесовские духи тоже духовны и сильны, умеют красиво говорить и привлекать к себе.

Шахерезада

Дата: Воскресенье, 2021-05-30, 2:37 PM | Сообщение # 254

Цитата *Виталий Иванов*

«Одинаковость исключает развитие. Значит, нужно признать, что люди должны быть различны. Должно быть различно положение их в мире материальном и должны быть различны их понятия, идеальный мир. Должны

быть различные формы сосуществования индивидов различных. Можно быть равным лишь среди равных. Однако таковых не бывает...»

Тождеств в природе нет, тут и признавать нечего, но похожесть и одинаковость всюду - сколько угодно. В растительном мире - виды деревьев, в животном и человеческом - свои виды. Но есть понятие души человеческой, вот ей и предстоит главный труд. В мире многоуровневого и многомерного Сознания человеческое самосознание находится в детском возрасте, если смотреть в целом, но импульсов прорывного движения в самые разные стороны полно, так было и так будет. Движение на свет тоже различно, ибо спектр световой бесконечен... Вопрос для каждого индивидуально стоит в выборе соответствующего себе, своей системе приоритетов, желаемого уровня, слоя, социальной и виртуальной среды, круга общения и родственных связей. Ничто не бывает случайным, а увидеть закономерность всюду (в постоянно образующихся связях) ум не в состоянии, ибо вокруг полно подделок, управляющих социальных рычагов, рекламных магнитов, экономического и политического зомбирования, скрытого кибер-ИИ-пси-... воздействия через СМИ и те же соц. сети, виртуальные коммуникации. Мир направляется умелой рукой, программными воздействиями, постепенно и неуклонно в сторону желаемую направителями, кем бы они ни были.

Свободная воля осознана и проявлена далеко не у всех.

Если равных себе не найти, впереди одиночество самодостаточного человека.

Если равные находятся (пусть на время), создается иерархия воплощаемых вместе целей, влияющих на ход событий.

Виталий Иванов
Дата: Воскресенье, 2021-05-30, 8:06 PM | Сообщение # 255
Цитата Натья ( )
«Нам надо, несмотря ни на что, Виталий, держаться Света.»

Да, конечно. Не забывая, про Мрак.)

Сильнее Света и Мрака

Не знали, что в жизни хотели,
Но шли в бездну тьмы и огня…
И ты с каждым шагом сильнее
И крепче любила меня!

Смеясь, говорила: «Будь рядом!
И, что б ни случилось тогда,
С тобой нам достаточно взгляда,
Чтоб слиться в одно - навсегда!»

Я думал о Вечной Невесте,
О Смысле и Чести, Судьбе…
А ты лишь хотела быть вместе,
Со мною, всегда и везде!

Не знаю, что это за Тайна.
Есть женщина рядом со мной…
Случайно ли я, не случайно
Её называю Женой?

Мы шли в бурях света и мрака,
И ты повторяла одно:
«До самого смертного Знака
Нам вместе идти суждено!»

Что смерть?.. Да и было ль рожденье?
Нам Жизнь подарила - Любовь.
И дарит порой вдохновенье,
Как только встречаю я вновь

Твой взгляд и улыбку… Что цели
Пред вечностью тьмы и огня?
Ведь, Света и Мрака сильнее,
Во мне ты открыла - Меня!

Виталий Иванов
Дата: Воскресенье, 2021-05-30, 8:18 PM | Сообщение # 256
Цитата Шахерезада ( )
«Если равные находятся (пусть на время), создается иерархия воплощаемых вместе целей, влияющих на ход событий.»

Да. Рекомендую познакомиться подробнее с моими трудами.
Общество Реализуемых Возможностей - целостная мировоззренческая система, совершенно альтернативная разработкам Шваба и Ко.
В ОРВ не предусматривается Мировое Правительство.

Натья
Дата: Понедельник, 2021-05-31, 7:03 AM | Сообщение # 258
Цитата Виталий Иванов
Твой взгляд и улыбку… Что цели
Пред вечностью тьмы и огня?
Ведь, Света и Мрака сильнее,
Во мне ты открыла - Меня!

Прекрасные слова, Виталий!!!

Аплодирую вам!

Виталий Иванов
Дата: Понедельник, 2021-05-31, 10:04 AM | Сообщение # 259
Цитата Натья ( )
«Прекрасные слова, Виталий!!!»

Спасибо, Натья!
Ваше признание дорогого для меня стоит.
Да, испуская свет, рассеивая мрак… Разумом.)

Шахерезада
Дата: Среда, 2021-06-02, 11:24 AM | Сообщение # 262
Уважаемый
Виталий Иванов, у меня возник вопрос в целом о самой идее.
Можно ли её вписать как именно в такие цели:

1. Прогресс ради прогресса. Модифицируя природу, человек выступает в качестве эволюционного фактора и таким образом выполняет свою «вселенскую миссию». Финальная цель эволюции неизвестна, и вопрос о ней, возможно, некорректен?

2. Максимизация счастья человека и других существ. В далёком пределе возможно превращение Земли, а затем и прочей материи во вселенной в гигантский сверх организм, оптимизированный под постоянное получение удовольствия.

3. Максимизация разума во вселенной. Разум и познание самоценны, а человек — продукт вселенной, способный сделать её разумной. В далёком пределе возможно превращение Земли, а затем и прочей материи в гигантский познающий и вычисляющий сверх организм.

Виталий Иванов
Дата: Среда, 2021-06-02, 1:40 PM | Сообщение # 264
Цитата Шахерезада ( )
«Можно ли её вписать как именно в такие цели:
1… 2… 3…»

Уважаемая Шахерезада!
Улыбаюсь. Несколько странно звучит.)
Может, Прекрасная Шахерезада?)

Ваши вопросы небезосновательны.

Наиболее близок к предлагаемому Проекту «Вселенная» - Вариант 3.

Если говорить в материалистической концепции, да, Вселенная – единая информационная система, объединённая по высшим, а именно – разумным взаимосвязям. Всё возрастающая в слабоструктурированной вселенной количественно и качественно. Как единый организм.

Нюанс в том, что разновеликих «я» должно быть возрастающее множество. В том числе на верхней ступени иерархии развития – будь то люди, искусственный интеллект или иные субъекты.

Да, Разум – наш Разум, корни которого на Земле и сегодня именно в человеке и всем, что есть на Земле (в том числе, возможно, и непознанные еще сущности) может войти в материю повсеместно, как в Тело своё.

В идеалистической концепции всё то же самое. Все вместе мы становимся Богом, продолжающим Творение мира.

В бесконечной вселенной процесс Творения не имеет однозначного окончания и теоретически может длиться неограниченно. Если не случится Ошибки. Ошибки Бога, Разума – продолжения нашего Разума. Именно нашего!

В настоящее время у Бога нет одного «Я», активность распределена между многими разновеликими «я», в каждом из которых – частица божественного.

Так и должно быть всегда.

Создание единого гипер «Я» - однозначная Ошибка, которая с неизбежностью приведет к окончанию Творения, Проекта «Вселенная» - нашей Вселенной.

Гарантией максимально длительного развития – множественность и соразмерность.

Натья
Дата: Среда, 2021-06-02, 3:04 PM | Сообщение # 265
Цитата Шахерезада ( )
«Финальная цель эволюции неизвестна»

Финальная цель эволюции не известна тем, кто не хочет читать *Тайную Доктрину*, написанную четырьмя Махатмами.

В этом гениальном труде есть все ответы на все вопросы. Или почитать то же самое в упрощённом варианте у Друнвало Мельхиседека в книге *Древняя Тайна Цветка Жизни*. Просто ГОТОВЫ ли мы понять и принять то, что там написано.

Вздохнуть хотела...
Нет дыханья.
Хотела вспомнить...
Не смогла.

Здесь только тени...
Только пламя
Костров, запрятанных в слова.
Какой-то шум далекий...
Странный…
Я слышу...крики...разговор.
С окраин северных сияний
Звучит во мне небесный хор.
И жажду жизни утоляя,
Пытаюсь разглядеть с вершин
Наполненный живым дыханьем
Неискаженный лик души.

Шахерезада
Дата: Среда, 2021-06-02, 3:24 PM | Сообщение # 266
Виталий, спасибо. Только третий пункт совпадает?

Натья, пожалуйста, скажи о своём отношении к трем перечисленным пунктам.

1. Прогресс ради прогресса, и реализация «вселенской миссии» будущим человеком.

2. Максимизация счастья человека и других существ.

3. Максимизация разума во вселенной.

Цитата Натья ( )
*«Финальная цель эволюции не известна тем, кто не хочет читать *Тайную Доктрину*»*

Те, кто завершил эволюцию, достиг цели, остановились или?

Шахерезада
Дата: Среда, 2021-06-02, 3:43 PM | Сообщение # 267
Цитата Виталий Иванов
«Вселенная – единая информационная система, объединённая по высшим, а именно – разумным взаимосвязям. Всё возрастающая в слабоструктурированной вселенной количественно и качественно. Как единый организм.»

Единый организм - Вселенная.

Цитата Виталий Иванов

«Создание единого гипер «Я» - однозначная Ошибка, которая с неизбежностью приведет к окончанию Творения, Проекта «Вселенная» - нашей Вселенной.»

Создание единого организма - Ошибка. Вселенная - Ошибка?

Виталий Иванов
Дата: Среда, 2021-06-02, 4:47 PM | Сообщение # 268
Цитата Шахерезада ( )
«Создание единого организма - Ошибка. Вселенная - Ошибка?»

Шахерезада.

Создание Вселенной в виде организма с одним центром воли, на мой взгляд, Ошибка.

Центров воли должно быть много, разновеликих и в достаточной мере самостоятельных. Как и происходит сейчас на Земле.

Можно ли назвать Землю одним организмом? Природу – одним организмом?

Это совокупности, сообщества организмов.

Вот примерно так и должно быть. Только на более высоких иерархиях развития, с бОльшими полномочиями управленья материей и духом. Нарабатываемыми.

А не типа «вертикали власти» и управления всем и всеми из одного центра власти до краёв тундры, зарослей джунглей и глубин дальних галактик.) Это невозможно. И зачем?

Вы думаете, одна голова лучше двух? Или миллиона, триллиона голов?

Может быть, в чем-то – да. Но не во всем.

Я и предлагаю. Пусть все – будут Первыми! Каждый – в том именно, для чего мир, Бог и создали его. Именно – для осуществления ЛИЧНОЙ МЕЧТЫ. В чем и заключается Миссия человека. Любого.

Виталий Иванов
Дата: Среда, 2021-06-02, 5:11 PM | Сообщение # 269
Цитата Шахерезада ( )
«1. Прогресс ради прогресса,»

Что это значит? Причем вообще?

Не ради прогресса человек что-то делает, а ради себя, ближних своих и осуществляя собственную Мечту. Большую. Или же множество маленьких целей, через которые движется.

И каждый раз достигая поставленной цели, в откровении, вдохновении, обретенной любви – достигает своего счастья. Это Награда за упорство, сомнения, страдания, муки Пути.

Целеполагание активного мирового начала, ныне в лице людей, человечества было, есть и далее у абсолютно любых субъектов будет всегда. Сегодня это обычные бытовые желания. Однако почти все этим не ограничиваются. Творение происходит во всех сферах цивилизации – искусстве, науке, инженирии и прочем. Что это как не продолженье Творения? Космические успехи, и т.д., и т.п…

А завтра, послезавтра это будет освоение планет Солнечной системы, полеты к звёздам, структурирование галактик…

В бесконечной вселенной – познание и развитие не ограничены!

И представления о «конечной цели», типа достижения «вечного блаженства», - это полное отсутствие, извините, хоть какого-либо понимания, присутствия вообще.)

Кому только и надо «оптимизации под постоянное получение удовольствия» уже сегодня может, объевшись, заснуть и не просыпаться. Полагать, что у Разума в лице множества, череды носителей его может быть какая-либо цель окончательная… нонсенс. Мягко сказать.

У движения, вечного, бесконечного – а не к этому ли мы стремимся? – нет никакой окончательной цели. Но цели есть у каждого человека, да, рождающегося и умирающего физически. Но желающего достичь целей своих, совершенно конкретных. И оставить Себя в Разуме. Оставь – и останешься!

Виталий Иванов
Дата: Среда, 2021-06-02, 5:15 PM | Сообщение # 270
Цитата Натья ( )
*«Финальная цель эволюции не известна тем, кто не хочет читать *Тайную Доктрину*, написанную четырьмя Махатмами.»*

Натья. Думаю, я когда-то читал.
Но вот вы прочли, и что дальше?
Просьба напомнить своими словами, в чем состоит «финальная цель эволюции».

Шахерезада
Дата: Среда, 2021-06-02, 8:59 PM | Сообщение # 271
Виталий Иванов, поняла вас, спасибо за ответы.

Виталий Иванов
Дата: Среда, 2021-06-02, 9:45 PM | Сообщение # 272
Всегда рад интересу.
Спасибо!

Натья
Дата: Четверг, 2021-06-03, 7:56 AM | Сообщение # 273

Цитата Виталий Иванов

«Натья. Думаю, я когда-то читал. Но вот вы прочли, и что дальше?

Просьба напомнить своими словами, в чем состоит «финальная цель эволюции».

Мы забыли, что мы ИГРАЕМ в игру под названием Жизнь, в которой нет ничего постоянного, прочного, незыблемого.

И единственное, что действительно важно в этой игре - это мы - как проявление Божественности, это наша способность быть проводником Божественной Любви.

Божественная Любовь - основа, источник всего во Вселенной. Это единственное, что постоянно и незыблемо.

Это единственное, что по-настоящему важно. А всё остальное - суть игра, в которой нельзя ни к чему привязываться, потому что в следующий миг всё что угодно может обернуться миражом.

Также, как дерево растёт постоянно, пока оно живо - так и наш процесс творения течёт беспрестанно.

Мы не можем остановиться, мы не можем сделать паузу, и объявить перерыв. Творить - это наша естественная природа.

Творить для нас как дышать. Этот процесс идёт, даже если мы того не осознаём.

От того, как мы творим - осознанно, или неосознанно, мы получаем результаты этого творения. А так как в большинстве случаев человек творит пространство вокруг себя неосознанно (потому что он не знает, что это такое - творить, заручившись поддержкой Божественной сущности, нашего Божественного Я), то мы оказались в таком негармоничном мире.

В материально мире побеждает не тот, кто обладает чем-то, а тот, кто свободен в своём творческом созидании и в своей привязанности к объектам этого созидания.

Придёт время, когда мы научимся созидать то, что нам нужно, мгновенно. Но для этого мы должны учиться налаживать контакты с творческими возможностями Вселенной. Учиться визуализировать и развивать собственное творческое воображение для вхождения в то особое состояние, когда мы можем что-то желать всей душой - и вместе с тем отпускать свою мечту, не привязываясь к ней, отдавая контроль за её исполнение Духу.

Мы можем каждое утро творить для себя новый счастливый день. Мы можем творить для себя радость, хорошее настроение, удачу и в мелочах, и в крупном. Мы можем творить каждый день своей жизни так, чтобы он был шедевром. Мы можем жить так, чтобы процесс созидания сопутствовал нам повсюду, превратившись в наш обычный образ жизни. И тогда мы будем творить каждый миг своего бытия так, чтобы он давал нам наивысший результат. И тогда не только каждый день, но каждый час и даже каждый миг нашей жизни будет нашим шедевром, вершиной нашего совместного с Богом творения.

Дело за малым - нам надо вспомнить, что мы на самом деле - Боги - Творцы в человеческом обличье.

R.S. Финальную цель придумали мы.
Зачем она Тому, кто есть Абсолют?

Виталий Иванов
Дата: Четверг, 2021-06-03, 12:48 PM | Сообщение # 275
Цитата Виталий Иванов
«R.S. Финальную цель придумали мы»
Натья
Кто это, «мы»?)
Я лично ничего финального не придумываю. Тем более, окончательного финала.
Вы хорошо сказали. Со многим согласен, в частности, со всем, что сказали вы о Творении, творчестве.
Не согласен с двумя положениями.

1. Жизнь – не игра, а предоставленная нам счастливая возможность для творчества. И мы не играть должны, а отвечать за всё сущее. Не делая из этого некой обреченной работы, обязанности, но и осознавая ответственность. Легко и непринужденно.)
Никого нет, кроме нас, в ответе за Целое, за Творение.
2. Я уже высказывал свою точку зрения. Не мы просыпаемся, а Бог просыпается в нас. В соответствии с нашим осознаванием сущего, бог сознает сам Себя через нас, становясь Богом, осознанно продолжающим Творение.

Натья
Дата: Пятница, 2021-06-04, 9:02 PM | Сообщение # 277
Цитата Виталий Иванов
«Натья. Кто это, «мы»?)»

Вы же сами спросили у меня:
- в чём состоит *финальная цель эволюции*
это ваш вопрос?

О!
Утром, когда я проснулась, я вспомнила про одно *послание*, которое я приняла и записала.

Вот оно:

СМОТРИ!
ПОД КУПОЛОМ ЗАЖГЛАСЬ ЗВЕЗДА!
А
ЛИШЬ ВЧЕРА БЫЛА ЦВЕТУЩЕЮ ПЛАНЕТОЙ.
ПРЕОБРАЗИЛАСЬ...
У ВСЕЛЕННОЙ ЦЕЛЬ ОДНА:

Т В О Р И Т Ь П Р О С Т Р А Н С Т В О Э В О Л Ю Ц И И И З СВЕТА!!!

Здорово! Не правда ли?

Натья
Дата: Суббота, 2021-06-05, 9:49 PM | Сообщение # 278
Цитата Шахерезада ( )
«Натья, пожалуйста, скажи о своём отношении к трем перечисленным пунктам.
1. Прогресс ради прогресса, и реализация «вселенской миссии» будущим человеком.
2. Максимизация счастья человека и других существ.
3. Максимизация разума во вселенной.
4.Те, кто завершил эволюцию, достиг цель, остановились или?»

Отвечаю:

1. Тот прогресс, которым заняты учёные и власть имущие в нашем дисгармоничном низкочастотном мире завёл нас тупик.

Мы уничтожили всё, что могли и превратились в издёрганных, психически неустойчивых, эгоистических приспособленцев.

Прогресс во Вселенной может быть и есть только духовный, поэтому те миры, которые избрали этот Путь, занимаются йогой и медитацией и получают всё, что им нужно, напрямую из Хроник Акаши.

2. Понятие *счастье* зависит от того, который раз драгоценная душа воплощается в этом мире, то есть от того, сколько света она набрала во время своих инкарнаций. Чем старше душа, тем меньше она нуждается в наших материальных и сексуальных желаниях.

Тем больше её интересует духовная сторона нашей жизни. Когда мы позволили Воланду с помощью денег посадить нас *на иглу*, мы стали такими, какие мы есть...поэтому большинство из моего окружения чувствуют себя несчастными.

3. Те цивилизации, где разумные существа занимаются йогой, у них, как у дельфинов, мозг открыт на 100 %, у них не двойная спираль, как у нас, а 12-ти полосная ДНК, и все кодоны активны. Они обладают ясновидением, яснослышанием, яснознанием, телепатией. Они видят *насквозь* человека. Кроме

того, у них активированы все поля и энергии, которые есть вокруг нас. Одна их них – 18-ти метровая в диаметре, которая называется МЕР-КА-Ба.

С её помощью можно попасть на любую планету, в любую точку нашей Вселенной, причём совершенно бесплатно. Да и зачем деньги Воланда тем, кто, как Саи Баба могут материализовать себе всё, что захотят. Правда, когда человек высоко духовен, он почти ни в чём не нуждается...потому что у него нет эго, которое заставляет нас постоянно чего-то желать...желать...и желать...

4. Так как Вселенная *строится*по правилам Золотого Сечения, у которого нет ни начала, ни конца, то ни о каком завершении духовной эволюции не может идти речи.

Я уже написала Виталию вот это *принятое* мною однажды, стихотворение, но хочу его ещё раз повторить здесь:

Смотри!
Под куполом зажглась звезда!
А
Лишь вчера была цветущею планетой.
ПРЕОБРАЗИЛАСЬ...
У Вселенной цель одна:
ТВОРИТЬ ПРОСТРАНСТВО ЭВОЛЮЦИИ ИЗ СВЕТА!!!

Виталий Иванов
Дата: Воскресенье, 2021-06-06, 11:56 AM | Сообщение # 279
Цитата Натья ( )
«Смотри!
Под куполом зажглась звезда!
А
Лишь вчера была цветущею планетой.
ПРЕОБРАЗИЛАСЬ...
У Вселенной цель одна:
ТВОРИТЬ ПРОСТРАНСТВО ЭВОЛЮЦИИ ИЗ СВЕТА!!!»

Натья
Извините меня.
Ну, какая «эволюция из света»?
Произошёл взрыв. Аннигиляция.
Всё пропало.

Неужели, вы хотите такого будущего Земле, нашей Вселенной? Сгореть в ядерном костре.

Белоснежка
Дата: Воскресенье, 2021-06-06, 12:39 PM | Сообщение # 280
Натья, спасибо большое за ответ.

Я и согласна со многими мыслями, и не согласна, одновременно.

Цитата Натья ( )
«Прогресс во Вселенной может быть и есть только духовный, поэтому те миры, которые избрали этот Путь, занимаются йогой и медитацией и получают всё, что им нужно, напрямую их Хроник Акаши. ....»

Это светлые миры, не преобразующие Землю, не осуществляющие технический и технологический прогресс ради масс людей, не достигших пока светлых уровней самосознания. Для людей земли, стремящихся к свету, разве не нужен земной прогресс?

Достижения науки в виде лечения ранее неизлечимых болезней, строительство прекрасных городов, освоение Арктики, микромира, полеты в Космос, интернет-технологии, которыми мы сейчас пользуемся, разве не нужны?

Цитата Натья ( )
*«Когда мы позволили Воланду с помощью денег посадить нас *на иглу*, мы стали такими, какие мы есть...поэтому большинство из моего окружения чувствуют себя несчастными..»*

Власть денег и корысти (Воланд) существовала изначально с появлением государства, цивилизаций, эксплуатировала массы людей, но прогресс все же двигался, и мы сейчас достигли возможности массово «просветляться», благодаря новейшим технологиям и коммуникациям.

Цитата Натья ( )
«3. Те цивилизации, где разумные существа занимаются йогой, у них, как у дельфинов, мозг открыт на 100 %, у них не двойная спираль, как у нас, а 12-ти полосная ДНК, и все кодоны активны. ... он почти ни в чём не нуждается...потому что у него нет эго, которое заставляет нас постоянно чего-то желать...желать...и желать....»

Может быть, сосуществование разноуровневых миров, разных желаний, целей, самореализации в разных формах... необходимо, это замысел Творца!

Цитата Натья ( )
*«4. Так как Вселенная *строится*по правилам Золотого Сечения, у которого нет ни начала, ни конца, то ни о каком завершении духовной эволюции не может идти речи...»*

Если смотреть с позиций вечности, действительно, все так, но, если дорожить земными связями с семьей, любимыми людьми, любовью к красоте планеты, разве взрыв планетарный и уничтожение всего живого, не будет восприниматься глобальной трагедией?

Люди в большинстве своем еще не достигшие огненных сфер, а, обратившись в пепел, что будут воспоминать, чего достигать, куда стремиться?

Стихи твои прекрасны! Опережают время наше, потому не всем понятны, но чуть позже их будут ценить и повторять!

Виталий Иванов
Дата: Воскресенье, 2021-06-06, 9:38 PM | Сообщение # 281
Натья
Какой-то глобальной духовности никогда не было. О чем вы?
Всегда были, есть и будут люди, индивиды разных способностей.
Бог создал нас разными, и Он - знал!
Да, жить больно. Но ты живи... И воздастся тебе!
Именно нравственное страдание от несовершенства сущего приподняло человека над миром животным. Так давайте же делать этот мир, несовершенный, конечно, всё прекраснее и совершеннее. Этот путь не имеет начала и завершения. Но мы сегодня на нашем участке ответственности.
Вот и всё. Надо потерпеть.) И что-нибудь сделать, чтобы мир сделался лучше. И вы это делаете. Хотя бы своими стихами!)
Спасибо!

Натья
Дата: Понедельник, 2021-06-07, 3:40 PM | Сообщение # 284
Цитата *Виталий Иванов*
«Ну, какая «эволюция из света»? Произошёл взрыв. Аннигиляция.
Всё пропало.
Неужели, вы хотите такого будущего Земле, нашей Вселенной? Сгореть в ядерном костре.»

Свет бывает разный. Когда передо мной предстал Сияющий, его Свет не обжигал меня. Махатмы в Тайной Доктрине именно такой Свет имели ввиду. Про большой взрыв нам твердят наши *учёные мужи*. В книге Друнвало Мельхиседека *Древняя тайна Цветка Жизни* Говорится о том, что Вселенная также, как я, любая женщина, РОЖАЕТ материальный мир. Сначала она его вынашивает 12 дней (один Божественный день равен 8640 миллионов лет), а затем...затем происходит удивительное и восхитительное рождение Цветка Жизни, начиная с первой эманации.
***
улыбаюсь

Натья
Дата: Понедельник, 2021-06-07, 3:54 PM | Сообщение # 285
Цитата *Виталий Иванов*
«Натья Какой-то глобальной духовности никогда не было. О чем вы?

Всегда были, есть и будут люди, индивиды разных способностей.»

Где это вы у меня причитали?

Мы, на заре уплотнения нашего тонкого тела, все были очень даже духовными...потом уже...только потом...

по истечении миллионов лет мы стали такими...причём, добровольно.

Я всегда чту таких великих посвящённых, Как Пифагор, Серафим Саровский, Сергий Радонежский, Леонардо да Винчи, Шри Ауробиндо, все великие Ламы, Николай и Елена Рерихи, Елена Петровна Блаватская, Раджниш Ошо, Ванга, Вольф Мессинг, Друнвало Мельхиседек, Шерон Роуз, Ричард Бах...которые всегда есть среди нас и будут вести за собой Путём Света.

***

улыбаюсь

Натья

Дата: Понедельник, 2021-06-07, 3:59 PM | Сообщение # 286

Цитата Виталий Иванов

«Надо потерпеть.) И что-нибудь сделать, чтобы мир сделался лучше. И вы это делаете. Хотя бы своими стихами!)»

Виталий! Я, драгоценная душа по имени Наталья, давно живу в радости, и всё, чем я занимаюсь в этом теле этого времени, я называю творческим процессом.

Слово терпеть мне не подходит, уж извините.

И...спасибо за то, что считаете мои стихи светлыми.

***

улыбаюсь

Виталий Иванов

Дата: Понедельник, 2021-06-07, 9:42 PM | Сообщение # 287

Цитата Натья ( )

«спасибо за то, что считаете мои стихи светлыми»

Цитата Натья ( )

«Свет бывает разный. Когда передо мной предстал Сияющий, его Свет не обжигал меня. Махатмы в Тайной Доктрине именно такой Свет имели ввиду.»

Стихи у вас светлые, Натья. А вот помыслы не могу сказать, что хорошие.)

Каким бы Свет не был, он не может быть везде и повсюду. Это означало бы не только отсутствие тьмы, но и теней. А значит, и отсутствие вообще всех тел, предметов, объектов, а также субъектов.

Я совершенно не разделяю желаний такого будущего нашей Вселенной, Земле, нам с вами, нашим детям и всему человечеству. Когда бы не было ничего, кроме Света.

Нет, пусть будут Свет и Мрак, зло и добро. Всегда.

Нет зла, нет добра, есть Разум и глупость. И абсолютного Света не должно быть так же, как тьмы абсолютной.

На мой взгляд, это вполне очевидно.) Сколько бы «Великие посвященные» не рассуждали об этом. Впрочем, сомневаюсь, что кто-нибудь из них желал чего-то подобного, таковых крайностей.)

Шахерезада
Дата: Понедельник, 2021-08-23, 2:15 PM | Сообщение # 348
Виталий Иванов, всё верно, если обобщать.
А если конкретно?
С какого возраста человека-личности (при каких условиях и достижениях роста личности) Мечта, право на реализацию которой должно гарантироваться Конституцией, будет называться конституционной, правомерной?

Цитата Виталий Иванов
«У каждого человека есть Мечта - свое расширение идеального мира. Личностное осуществление этой Мечты в мире материальном - расширение мира материального - и является счастьем. Определение Мечты и ее осуществление - исторически значимая реализация личности.
Право каждого человека на реализацию Мечты должно быть закреплено в Конституции.»

Не секрет, что существуют неблагонадежные или лукавые люди, незрелые духовно личности, бывают порочные мечты под красивой оберткой. Благими намерениями, как говорится...

Бывают честолюбивые и корыстные, глупые и нереальные Мечты. Как быть с ними?

И цензоры кто?

Вот мечтают талибы управлять миром, установить халифат, а многие поэты, писатели, историки... желают прославиться, издают сотнями свои рекламы, прокламации, книги, учебники, мечтают певцы, художники, архитекторы воплощать своё искусство массово, в результате имеем, что имеем, понижение общекультурного уровня.

Виталий Иванов
Дата: Понедельник, 2021-08-23, 2:59 PM | Сообщение # 349
Цитата Шахерезада ( )

«Не секрет, что существуют неблагонадежные или лукавые люди, незрелые духовно личности, бывают порочные мечты под красивой оберткой. Благими намерениями, как говорится...

Бывают честолюбивые и корыстные, глупые и нереальные Мечты. Как быть с ними?

И цензоры кто?»

Значит, вам всё нравится, как есть… Без Мечты.

Ну, что ж… Живите, как говорится, в том, что имеете.

А на мой взгляд, лучше ошибиться в хорошем, чем терпеть всю жизнь то, что очевидно не нравится. И не пытаться, пусть и «наивно», изменить мир в лучшую сторону. Не насилием, а идеями.

Странно, вообще говоря, такое слышать от «Шахерезады», сам ник которой предполагает верить в сказки и чудеса. А не прикрывать коррумпированный отстой. И не просто верить, а и поддерживать доброе, потенциально несущее благо нашему миру.

Вы не верите в людей. Боитесь им доверять, предложить каждому свою меру ответственности.

А без этого, конечно, мои предложения пустые слова.

Только в свободном волеизъявлении всех, за исключением сумасшедших, может сложиться Человек – тот, ради которого люди и созданы.

Шахерезада
Дата: Понедельник, 2021-08-23, 3:36 PM | Сообщение # 350
Цитата Виталий Иванов
«Значит, вам всё нравится, как есть… Без Мечты.»

Странный вывод. Каким образом вы сделали его, исходя из вопроса?

Цитата Шахерезада ( )
«С какого возраста человека-личности (при каких условиях и достижениях роста личности) Мечта, право на реализацию которой должно гарантироваться Конституцией, будет называться конституционной, правомерной?»

Цитата Виталий Иванов
«Вы не верите в людей. Боитесь им доверять, предложить каждому свою меру ответственности.»

Ещё более странный вывод... Мы обсуждаем не меня, в вашу тему. Вопросы по ней.

Цитата Шахерезада ( )
«в результате имеем, что имеем, понижение общекультурного уровня.»

Виталий Иванов
Дата: Понедельник, 2021-08-23, 4:50 PM | Сообщение # 351
Цитата Шахерезада ( )
«Странный вывод. Каким образом вы сделали его, исходя из вопроса?»

У вас такие вопросы, что ваш ответ на них очевиден. И ничего от ответа моего для вас не изменится.

Это далеко не новые тексты, им около 30-ти лет, я их выставлял многократно. И вот… всё одни и те же сомнения, не ведущие ни к чему.

Извините, но, по сути, это забалтывание темы, и ничего больше.

Хорошо. Я отвечу конкретно. Ещё раз.

Мои предложения рассчитаны на нормальных людей, дееспособных, вменяемых, которым будут предоставлены государством несколько более расширенные полномочия, чем сегодня. Каждому!

Естественно, это не одномоментный процесс, а постепенный. Начиная с нынешнего положения дел – всё расширяющийся и дополняющийся.

- Должны предоставляться дешевые кредиты – всем. А не с грабительскими процентами!
- Свобода малого бизнеса должна быть реальной!
- Государственные и монопольные услуги, цены с минимальной накруткой! – энергоснабжение, газ, бензин, продукты, жилплощадь и прочее.
- Должно быть разрешено всё, что не запрещено!
- Зарплаты и пенсии должны быть адекватны труду и таланту, без пропасти между «бедными», работающими всю жизнь и богатыми, наворовавшими свой капитал при «власти» на теплых местах!
- Социальная справедливость должна быть реальной, приближаясь к лучшим мировым образцам, которые есть в мире сегодня!
- «Чиновников» - сократить максимально!
- Честные выборы в местные органы и любые органы власти!
- Прекратить вывоз национальных богатств!
- И т.д., и т.п. !

Мои размышления об Обществе Реализуемых Возможностей – вовсе не только о том, что будет через тысячу или миллиард лет! Но и об этом. Но в большей мере они обращены в сегодняшний день! Отталкиваясь от исторических закономерностей и с прогнозированием будущего.

Цитата
«С какого возраста человека-личности (при каких условиях и достижениях роста личности) Мечта, право на реализацию которой должно гарантироваться Конституцией, будет называться конституционной, правомерной?»

С возраста дееспособности человека – получения паспорта! Какие-то мечты и сегодня исполняются даже в детском саду!

Что за «вопросы»? Разве это не очевидно?

Почему вы думаете, предполагаете, что я мечтаю всем бандитам раздавать автоматы и танки?

Почему появляются такие «вопросы»? Я похож на сумасшедшего со своими предложениями, которые, на самом деле достаточно применялись во все времена в странах наиболее успешных? Во все исторические времена человеческой цивилизации!

Цитата

«Вот мечтают талибы управлять миром, установить халифат, а многие поэты, писатели, историки... желают прославиться, издают сотнями свои рекламы, прокламации, книги, учебники, мечтают певцы, художники, архитекторы воплощать своё искусство массово, в результате имеем, что имеем, понижение общекультурного уровня.»

ЭТО ДЕТСКИЙ УРОВЕНЬ ПОНИМАНИЯ.

А на мой взгляд, скорее, намеренная дискредитация позитивного мировоззрения. Которого для людей нет. И я прекрасно осознаю, что есть силы, делающие всё, или многое, достаточное, чтобы его, позитивного мировоззрения – не было!

Извините, за честность.

ДОСТАЛО!

Такие «аргументы», «вопросы» я слышу уже более 30-ти лет!

Одно всё и то же!

Шахерезада

Дата: Понедельник, 2021-08-23, 5:19 PM | Сообщение # 352

Цитата Виталий Иванов

«Почему вы думаете, предполагаете, что я мечтаю всем бандитам раздавать автоматы и танки?»

Просто я думаю, что мировоззренческая концепция могла бы стать реалистичной, если бы вы прислушивались к оппонентам, особенно к дружески настроенным людям, возражениям и вопросам.

Социум (Общество) не может быть преобразован, если мы не найдём возможность преодолеть существующие ныне извращения. Всё взаимосвязано, и мечты, и проекты останутся фантазиями, если не показать возможность путей реализации желаемой гармонии. Вы постоянно напоминаете как «должно быть». Должно быть хорошо и ещё лучше, так ведь все этого хотят, вот уже тысячелетия... хотят люди свободы и счастья, а получают всё новые войны и конфликты. Почему?

Цитата Виталий Иванов

«Должны предоставляться дешевые кредиты – всем. А не с грабительскими процентами! - Свобода малого бизнеса должна быть реальной!»

Цитата Виталий Иванов
«ЭТО ДЕТСКИЙ УРОВЕНЬ ПОНИМАНИЯ. А на мой взгляд, скорее, намеренная дискредитация позитивного мировоззрения. Которого для людей нет.»

Как это нет? Вы у своих друзей встречали негативное мировоззрение? А на форуме? А в предвыборных речах, социальных программах и призывах? Все хотят счастья и свободы, но достигают единицы. Вот об опыте этих «единиц», о воплощённом мире гармонии в негармоничном мире и надо бы помыслить...

Или о вашем достижении Мечты, о реальности Мировоззренческой концепции!

Почему же такая реакция на естественные вопросы?

Или вы ждёте, что читатели начнут повторять за вами: как «должно быть».

Должно быть хорошо и ещё лучше, так ведь все этого хотят, вот уже тысячелетия...

Виталий Иванов
Дата: Понедельник, 2021-08-23, 5:50 PM | Сообщение # 353
Я излагаю свою мировоззренческую концепцию, предлагаю её уже более чем в 100 книгах.
Всегда отвечаю на все вопросы, часто одни и те же.
На которые, если хоть что-то читать у меня, не сложно найти ответы.
Своей партии организовывать у меня возможности нет.

Цитата
«Должно быть хорошо и ещё лучше, так ведь все этого хотят, вот уже тысячелетия...»

Я многократно выделял, совершенно конкретно, что нужно делать. И даже здесь, постом выше!

И это делалось раньше и делается сегодня в наиболее успешных странах.

Но не делается в России.

Есть даже математические доказательства.
Что непонятного?
Что лично вам нужно сделать?
Вы хотя бы одну мою книгу прочли?

Читайте труды, распространяйте позитивные идеи, ничего больше не нужно.

Шахерезада
Дата: Понедельник, 2021-08-23, 6:17 PM | Сообщение # 354
Цитата Виталий Иванов
«Хорошо. Я отвечу конкретно. Ещё раз.
Мои предложения рассчитаны на нормальных людей, дееспособных, вменяемых, которым будут предоставлены государством несколько более расширенные полномочия, чем сегодня. Каждому! Естественно, это не одномоментный процесс, а постепенный. Начиная с нынешнего положения дел – всё расширяющийся и дополняющийся.
- Должны предоставляться дешевые кредиты – всем. А не с грабительскими процентами!
- Свобода малого бизнеса должна быть реальной!
- Государственные и монопольные услуги, цены с минимальной накруткой! – энергоснабжение, газ, бензин, продукты, жилплощадь и прочее.
- Должно быть разрешено всё, что не запрещено!
- Зарплаты и пенсии должны быть адекватны труду и таланту, без пропасти между «бедными», работающими всю жизнь и богатыми, наворовавшими свой капитал при «власти» на теплых местах!
- Социальная справедливость должна быть реальной, приближаясь к лучшим мировым образцам, которые есть в мире сегодня!
- «Чиновников» - сократить максимально!
- Честные выборы в местные органы и любые органы власти!
- Прекратить вывоз национальных богатств!
- И т.д., и т.п. !
Мои размышления об Обществе Реализуемых Возможностей – вовсе не только о том, что будет через тысячу или миллиард лет! Но и об этом. Но в большей мере они обращены в сегодняшний день! Отталкиваясь от исторических закономерностей и с прогнозированием будущего.»

Спасибо, теперь мне понятно, что и как должно быть и почему этого нет, главное - когда оно будет в сегодняшнем дне.

Виталий Иванов
Дата: Понедельник, 2021-08-23, 10:05 PM | Сообщение # 355
Вышеперечисленное, естественно, совершенно не ново. Эти мысли известны всем и разделяют их многие, желающие блага себе, семье, своему народу, стране и целому миру.

Поэтому я не заостряю на них внимания, не желая повторять всем известное. Но всё это совершенно естественно вписывается в Проект «Вселенная». Который, со своей стороны, объясняет и подтверждает абсолютную необходимость указанных мер.

Но! Главное вот что.

НЕТ НИ ОДНОГО МИРОВОЗЗРЕНЧЕСКОГО УЧЕНИЯ, объясняющего причину и смысл появления человека разумного. И нет никаких объяснений предназначения человечества! Мировых целей и смыслов бытия Разума.

А когда появляется таковое учение, делается всё, чтобы его, если не уничтожили – не заметили.

Кем это делается? – Врагами человечества, полагаю.) Врагами Разума во Вселенной, нашей Вселенной, в которой человек должен быть главным действующим началом, хозяином, заботившимся обо всём, нацеленным на нескончаемое познание и развитие мира, расширение и украшение нашей Вселенной.

Сегодня мы подошли к точке возможного невозврата – невозврата к продолжению развития нашей цивилизации. Без понятных целей и смыслов бытия человечества, нашего Разума движение в будущее невозможно… (!!!)

И вот… кроме несчетного количества малых целей по жизни, которые есть у всех, очерчивание такого глобального мировоззрения, прослеживающего истоки возникновения человечества, и открывающего перспективы движения в долгое будущее, считаю главным делом жизни своей. Своей Мечтой, которую осуществляю. По мере сил и возможностей.)

Шехерезада. Если я вас обидел, прошу извинить.

Но, поймите меня. Каждый раз – уже 30 лет! - так приходят, прочитав один или два абзаца, и спрашивают – расскажи всё сначала. Всё уже рассказано многократно. В книгах последовательно изложено мировоззрение.

И опубликованы десятки (!) томов (!) обсуждений. В том числе, на Ковчеге – 4 книги. На сайте «Философский штурм» - 10 книг обсуждений! И многое другое.

Вот, например:
Виталий Иванов. Сотворчество в виртуальных мирах
http://pubhtml5.com/bookcase/felf
Отвечает Председатель «Центра Вселенной». С Сергеем Лесненко
https://pubhtml5.com/bookcase/xoxa

Так что вопросы-заявления, типа «Вот мечтают талибы управлять миром, установить халифат, а многие поэты, писатели, историки... желают прославиться…» … не вызывают желания отвечать и даже улыбки.)

Всех вам благ. Добрых сказок!
С уважением, Виталий

Виталий Иванов
Дата: Понедельник, 2021-08-23, 10:14 PM | Сообщение # 356

Цитата Шахерезада ( )
«Спасибо, теперь мне понятно, что и как должно быть и почему этого нет, главное - когда оно будет в сегодняшнем дне.»

Вы не понимаете.
Именно потому, что нет такого мировоззренческого учения, происходит то, что происходит, и ничего не меняется!

Виталий Иванов
Дата: Вторник, 2021-08-24, 12:32 PM | Сообщение # 357
Чем больше людей разделяют Мечту, тем значительнее возможно Осуществление. Не надо, однако же, забывать, что исключительная общность Мечты, ее узость и догматичность может привести к непоправимой Ошибке. Возможно, что даже и большей, чем просто распад культуры, на месте которой все-таки с необходимостью возникает другая, нашедшая собственную Мечту.
Потому, Мечта нации должна быть образованием живым, в необходимой мере изменчивым и готовым к развитию, складываться как совокупность надежд и чаяний, живущих ныне и живших в прошлом людей и внутри себя иметь возможность самореализации каждого человека с доброю волей.

Виталий Иванов
Дата: Среда, 2021-08-25, 12:33 PM | Сообщение # 358
Никакая жесткая, пирамидальная государственная организация не в силах подменить собой коллективное творчество свободно объединяющихся людей. Централизованное управление много менее эффективно совокупной саморегулирующейся свободной инициативы. Государство должно подготавливать человека к самостоятельной деятельности, создавать условия в обществе для проявления лучших качеств у каждого; не приказывать, а обращать на «пример лучшего», радеть о соблюдении человечности в отношениях между людьми, бережности к окружающему нас миру. Насилие над собственными согражданами должно быть практически исключено из арсенала деятельности государства.

asner
Дата: Четверг, 2021-10-28, 3:49 AM | Сообщение # 411
Цитата Виталий Иванов
«человеку обыкновенному жизнь представляется скучным театром марионеток.»

«Волшебно, как по счету раз-два-три,
И без прикосновения чьих-то рук,
Едва мы изменяемся внутри,
Как мир весь изменяется вокруг.»
Игорь Губерман

Мы видим мир - по настроению,
Другой для нас он в грустный час,
Чем в день, где через край веселие…
Мир отражение самих нас.

Мы все подвластны своим чувствам
И тем меняем мир вокруг.
Лишь для себя, и в том искусство -
Мир не испорть другому вдруг.

Мир тот же самый виден нами
Своим лишь личным витражом.
Кому надеждой всей в тумане,
Кому лишь плахой с топором.

Мир измени ты улыбнувшись,
Гони заботы, верь мечте.
Ведь мир любой весьма доступный
И выбор только лишь в тебе.

Виталий Иванов
Дата: Четверг, 2021-10-28, 12:21 PM | Сообщение # 412

Внутренним взором мы видим каким хотим видеть мир, а внешним, какой он на самом деле.

И вот одни приближают внутреннее ко внешнему, другие внешнее к внутреннему.

А главное соблюсти меру. Не погубить прекрасный свой внутренний мир, и внешний сделать хоть на толику лучше.)

Спасибо за стихи.

Виталий Иванов
Дата: Четверг, 2021-10-28, 12:22 PM | Сообщение # 413

Не есть ли главное для каждого человека - достижение полной искренности? Искренний человек - истинен, для данного места и времени совершенен. Стремящийся к искренности - на пути к истине, совершенству. Лживый человек - ложен, ошибка, не исполняет мировой Миссии. Разве можно неискренне познавать и развивать мир и себя?

Вселенная искренна. Все, что в ней лживо, - несовершенно, нежизненно. Ложь - временна; искренность - вечна.

Именно недостаток искренности между людьми может привести к глобальной Ошибке.

Спасает мир искренность; губит мир ложь!

asner
Дата: Четверг, 2021-10-28, 1:39 PM | Сообщение # 414
«Доказательствами только ослабляется очевидность.»
Марк Тулий Цицерон

«Истина — удел немногих, заблуждение же обычно и повсеместно.»
Бальтазар Грасиан, 17 век

«Научная истина торжествует по мере того, как вымирают ее противники.»
Макс Планк

Что очевидно и бесспорно
Сейчас для вас и для меня
Так было не всегда. Упорно
Оно росло, казалось зря.

Даны цитаты три, для справки, -
Две тысячи лет разрыв меж ними,
Но результат один, и ставки
На очевидность, как и были.

Для Цицерона доказать,
Что очевидно - ослабляет
Ту очевидность, так сказать,
И в том сомнение возникает.

Для Планка истина важна,
И доказательств много явных,
Но догма старая жива
В умах противников упрямых.

Для Бальтазара - честность редка
И искренность немногих дар,
А заблуждение - повсеместно,
Ложь всё сьедает, как пожар.

Лжецы политики и пресса,
Всё “очевидное” сейчас
В своих корыстных интересах
“Не верьте” уверяют нас.

Им ничего не стоит “правду”
Назвать “обманом”, “день”, как “ночь”

И, к сожалению, очень часто
Сработает в толпе точь в точь.

Что “очевидно” ждёт поры,
Поры другого поколения.
Дождёмся ли когда-то мы
До “очевидности” мгновения.

Виталий Иванов
Дата: Пятница, 2021-10-29, 12:28 PM | Сообщение # 415
Цитата
«Доказательствами только ослабляется очевидность.»
Марк Тулий Цицерон

Согласен с вами, с приведенными высказываниями.

Очевидность – главный критерий истины. Всё, что неочевидно и требует «доказательств», с большой вероятностью – заблуждение.

Мы не знаем, как работает наше сознание. Очевидно, что, скажем, логика – лишь один из приемов мышления и, надо сказать, простейший. Когда понятия в сознании связываются линейной цепочкой. Простота «хуже воровства» в данном случае.

Воровство здесь – приведение многомерных представлений о едином, многомерно, интегрально взаимосвязанном мире к плоским и даже линейным проекциям, «целым числам». Что обедняет наше сознание до примитивности.

Виталий Иванов
Дата: Пятница, 2021-10-29, 12:47 PM | Сообщение # 416

Любите все части мира, живое и неживое, как себя; и любите нашу Вселенную больше себя - вот две главные заповеди строителей новой Вселенной.

История этих заповедей восходит к истокам появления человечества. Их соблюдение - первое условие существования и развития нашей Вселенной.

Виталий Иванов
Дата: Суббота, 2021-10-30, 11:21 AM | Сообщение # 417

Истинная и полная, самодостаточная свобода - в осознании себя активной, наделенной разумом, органичной частью единого Целого, границы которого совпадают с расширяющимися границами нашей Вселенной.

Каждый человек, осознавший себя неразрывной частью единого, становится одним из высших центров мировой воли.

2021.03.22 Единая этика. Книга на Ковчеге.

https://kovcheg.ucoz.ru/forum/144-2885-1

Единая этика. Трактат. Эссе. Афоризмы / Виталий Иванов. – СПб.: Серебряная Нить, 2017. –230 с.

http://russolit.ru/books/download/item/3619/
http://pubhtml5.com/eail/emsg/

Натья
Дата: Понедельник, 2021-03-22, 1:36 PM | Сообщение # 75
Цитата Виталий Иванов
«Истинное осознание будущего дается только тому, кто сам создал себя, подарил творение свое миру… И в себе нашел всю награду свою и всё своё наказание!»

Вдоль по матрице дорога, а по ней летят они -
Исторические даты, и горят огней огни.
И меняются пластинки, и забористый винил
Раритетовые полки украшает в наши дни.

Где-то вышли на асфальты новоявленные Боги.
Будут нас учить притворству, и во всём Других винить.
А Другие - им что дышло, что из пряжи давней нить.
Им по Матрице дорога не мешает смехом быть.

А Другие утром крылья после ночи смоют Словом,
И развесят их до срока за кулисами витрин -
До тех пор, пока дыханье тишины небесной в них

Не поднимет из глубин
Искажённого пространства
Первозданный Ритм Любви.

Виталий Иванов
Дата: Вторник, 2021-03-23, 4:52 PM | Сообщение # 76
Цитата Натья ( )
«Первозданный Ритм Любви.»

Он запоминается на всю жизнь.)
И потом… помогает нам жить… если не забываем его.
Красиво сказано, Натья!

Сказочник

Очень весело, очень!..
А страшно - совсем немножко,
Когда волосатые ночи
Бегут на сиреневых ножках.

Мохнатые прячутся тени
Во многоэтажные норы.
Огромные чудища лени
Мозги их заполнили вздором.

В мечтах - оживлённые окна
Вальсируют сказочным светом.
Из слов ускользающих соткан
Причудливый гений поэта.

Скользит бесконечная лодка
По ряби морей ожиданья.
По жизни безумной походкой
Шагаем мы к новым преданьям!..

Натья
Дата: Среда, 2021-04-07, 11:49 AM | Сообщение # 91
Цитата Виталий Иванов
«Установление «смыслов» - познание, достижение «целей» - развитие. Совокупность элементарных связок «смысл - цель», «познание – развитие» являет собою жизнь разума.»

Свежий морозный воздух ударил в лицо…
По небосклону, где-то далеко снова пронеслась комета…

Спиралями галактик был усеян путь…

О! Мать Земля!…

Как же сложно оторваться, от мирских мыслей, упругой тетивой стягивающих душу…

и в этой бесконечной борьбе принять всю твою Любовь, что дарит смысл бытия…

Дар, несравнимый ни с чем - это волшебство…эта Твоя Вселенная…

Свет души…она огромна…в ней живет чистота сознания и вечность …

Виталий Иванов

Дата: Четверг, 2021-04-08, 12:37 PM | Сообщение # 92

Я вижу волну Разума, распространяющуюся во вселенной…

Какая мощь! Слава!! Свободный полёт!!!

. . . .

Посланники Господа

Господи! Ты один, а нас много. Но Ты един во множестве наших я. Ты - всё; а каждый из нас - частица Твоя. Зачем Целому желать зла части своей и части - Целому?

Почему же, Господи, мы так трудно живём?.. Ведь каждый знает: можно жить лучше. Не Твой ли свет видим мы, заглядывая глубже в себя? Отчего же не следуем мы по этой светлой дороге, снова, и снова сходим с неё во тьму, уходя всё дальше туда, где один только мрак? Что мы хотим найти, Господи, зная, что нет там Тебя? Что мы ищем во тьме, где не видно ни зги, всё время боясь упасть ещё ниже? И, иногда, - падаем, падаем…

Насколько же глубоко может быть наше падение?

Но всё-таки, проникая всё дальше во мрак или залезая в самое пекло, мы различаем вдали ясный и радостный свет Твой, Господи. - Зачем же и тогда мы бежим от Тебя?..

И добро, и зло имеют границы. Мы - не беглецы. Мы посланники Твои, Господи - несём частицу добра Твоего - жизнь и разум - туда, где не было ничего.

Как трудно нам отходить от Тебя – дальше, и дальше. И, может быть, многие не верят в Тебя потому, что не понимают - это Ты направляешь нас расширять границы Славы Своей, чтобы Разум и жизнь распространялись в просторах вселенной, завоевывая пределы ранее невозможного!

Пусть кто-то движется бессознательно - может, так ему легче. И он исполняет дело своё. Но во сто крат радуешься Ты за тех, кто знает и помнит, ради чего он уходит в леденящую тьму, вступает в палящий огонь, всегда всё-таки ощущая, хотя бы и в отдалении, Тебя, Господи.

Словно лучики доброго света - нас миллиарды и миллиарды - оббегаем мы закоулки вселенной, проникаем разумом в глубины материи, раздвигаем границы торжества Духа.

Как это тяжело, Господи!.. Нас обжигают холод и жар. Мы испытываем себя, порой - через грязь, ужас и мерзость. Постоянно в себе открываем мы новое. Увы, не всегда прекрасное, Господи… Кто знает, нужно ли это Тебе? Может быть, Ты хочешь перепробовать всё…

Но кто защитит Тебя от Тебя? Кто же, если не мы? Мы не только глаза Твои, но и руки, лечащие и строящие Тебя.

Все вместе мы - Разум, несём свет туда, где не было света, и тьму - где нет тьмы.

Так вносим мы всюду разнообразие, обживаем вселенную, расширяем сознание… Строим Тело Твоё и Твоё Сознание, Господи!

Виталий Иванов

Дата: Пятница, 2021-04-09, 12:22 PM | Сообщение # 93

Тут все очень просто. Субъект появился одновременно со смыслом, а «смысл» вместе с «субъектом». Примерно так же, как курица и яйцо.

Как никто курице не даровал яйцо, никто субъекту не даровал смысл. Или, наоборот. Тот, кто курице даровал яйцо, Он же и субъекту даровал смысл.

Подсказкой к тому, истинный смысл жизни ты нашел или нет, является внутреннее ощущение удачи и счастья - не идиотского, ясно. А впрочем…

Бывают минуты, когда что-то нам удается особенно, присутствует ощущение, как будто кто-то ведет нас, что-то нам помогает… В эти мгновения, думаю, мы и оправдываем возложенные на нас миром надежды. Исполняем, так сказать, свою функцию.

То же самое надо относить ко всей жизни. Если ты удовлетворен тем, что ты делаешь, местом своим, использованием возможностей собственных и т.д., само удовлетворение подсказывает тебе, что ты на верном пути и, даже если не осознал смысл жизни своей, - то нашел его подсознательно.

Таким образом, **само ощущение правильности наших воззрений говорит об их правильности.**

Вот ты, например, сомневаешься… значит, чего-то еще не открыл. В частности – смысл жизни. Я же не сомневаюсь, что мои мысли, мировоззрение в целом миру объективно необходимо, и я здесь принес ему нечто новое. И не только в мыслях, но и в стихах…

Вот я скажу тебе, в тех твоих стихах, которые тебе нравятся и другим нравятся, есть смысл, а в тех, что не нравятся никому – нет. Точно так же и в жизни твоей. Не нравится она тебе, - в ней нет смысла. В ней смысла ровно столько, насколько она тебе нравится…

Не гневи Бога, не сомневайся! Если ты есть в этом мире, значит, в этом есть смысл.

Натья
Дата: Суббота, 2021-04-10, 10:20 AM | Сообщение # 94
Цитата Виталий Иванов
«Если ты удовлетворен тем, что ты делаешь, местом своим, использованием возможностей собственных и т.д., само удовлетворение подсказывает тебе, что ты на верном пути и, даже если не осознал смысл жизни своей, - то нашел его подсознательно.»

По тропе войны я Домой иду.
В шёпоте мольба, а в молчанье - криииииииик...
Упаду в пути...и лежу в снегу...
А душа зовёт...и поёт родник.

По тропе войны я иду на Свет.
Через топь речей...сквозь неверья лес...
В тишине ночной ясен чёткий след...
Звёзды там – вдали, и Любовь Небес...

Я иду вперёд временами вех.
Подо мною лёд, за спиною - смех...
Упаду...встряхнусь…и опять Наверх...
Через боль и грусть я иду к Тебе.

Чтоб припасть к плечу, да щекой - как в мех…
Да закрыть глаза…не забыв про тех -
Позабывших свет, сбившихся с пути...
Я скажу про всех, как смогу дойти.

Виталий Иванов
Дата: Суббота, 2021-04-10, 11:03 PM | Сообщение # 95

Лабиринт отчаяния

Иду, а выхода всё нет!
Что, если и не будет?..
Вдали мелькнул неясный свет,
Быть может, это - люди?

Но - нет! Сто тысяч новых «нет»!
Кругом лишь мрак могилы…
Хоть ощупью - ступай, поэт,
Пока хватает силы!

Шагнул вперёд, а тверди нет,
Провал перед тобою.
И, падая, ищи, где свет
С надеждою живою!

И, если глаз нет сил открыть
На тёмном дне колодца,
Ты всё равно обязан жить,
Умом, талантом дорожить,
Покуда сердце бьётся!..

Натья
Дата: Четверг, 2021-05-20, 2:42 PM | Сообщение # 120
Цитата Виталий Иванов
«Интересы Бога совпадают с интересами человека. Собственно, человек создан, чтобы продолжить Творение, исчерпавшее на данном этапе иные, бессознательные пути.»

Души могут принять участие в Эволюции Вселенной только в том случае, если они, *пав в зарождение* и попав в дисгармоничный, бездуховный мир, иными словами - к Мачехе, как в сказке *Морозко*, смогут пройти все испытания и остаться на стороне Света.
Да...наша сказка будет покруче западной *Золушки*.

Время - в лицо.
Память сердца - в руинах.
Каждый несёт свою миссию света.
Пью, задыхаясь, глотками, поэтов.
Музыку звуков их крыльев на спинах.
Время сдувает рекламу с религий.
По бездорожью традиция пьянства
Катится вниз, захламляя пространство

Запахом ханжества, рабства и ига.
Время свой танец ведет в неизбежность,
В зону комфортного грехопаденья.
Это опять представленье в музее
Ветер даёт, имитируя нежность…

Виталий Иванов
Дата: Четверг, 2021-05-20, 7:45 PM | Сообщение # 121
Натья!
Наша сказка – «Проект «Вселенная». Абсолютно реальна.
И обязательно сбудется!)

Он был Творцом Вселенной,
Создателем Идей,
Почти обыкновенным
Среди других людей.

Почти… Но как, о, Боже,
Среди других идей
Себя Он создал тоже –
Обычным из людей?..)

Натья
Дата: Понедельник, 2021-05-24, 8:56 AM | Сообщение # 123
Цитата Виталий Иванов
«Наша сказка – «Проект «Вселенная». Абсолютно реальна. И обязательно сбудется!)»

Однозначно!
Ибо маятник часов двинулся в сторону духовности...мы переходим в более высокочастотное измерение, где будут активированы все наши чакры, и мы начнём постепенно вспоминать, что мы есть те, кто рано, или поздно станет достоин своего Отца, которого мы называем Богом.

Сокровенное время,
Круговые орбиты.
Звукоряды касаний.
Ароматы свечений.

Пограничные окна.
Пьедестал постаментов.
Солидарность исканий.
Набухающий кокон.

Сквозь ступени и ступни
В световых коридорах
Отстаёт звук от света,
Отстаёт мир - от звука.

За завесою тайны
Горизонт ляжет знаком
Состыковкой вращений,
Полной ноты концами.

В белом шуме вселенной
За пустотами пятен
Хрупкой пластикой тела
Длится сон совпадений.

Виталий Иванов
Дата: Понедельник, 2021-05-24, 1:53 PM | Сообщение # 124
Цитата Натья ( )
«... и мы начнём постепенно вспоминать, что мы есть те, кто рано, или поздно станет достоин своего Отца, которого мы называем Богом.»

Натья
Я понимаю, о чем вы…
Но вот вспомнилось почему-то)

Влечение смерти

Я наполню негой фразу:
«Лишь в забвенье счастлив разум…»

Ум отвергнет и забудет -
То, что жить-творить не будет

И навеки канет камнем
На глубины подсознанья.

Но всплывать начнут мгновенья
Мимолётных озарений;

Непонятной свяжут властью
Снов обрывки, мыслей части;

Сонмы чувств, каскад наитий
Завлекут меня в забытье;

Тишина наполнит душу,
Перестану видеть, слушать,

Позабыв без сожаленья
Все сомненья и волненья.

Выйдут ангелы и черти
И откроют двери смерти…

_____

Нет, мы не будем вспоминать - будем осознавать, зачем явлены в мир. Для чего слабоструктурированная материя, бессознательный бог из себя создали нечто и неких, способных к осознаванию. Дабы они осветили вселенную Разумом, бог узнавал Себя в Боге, продолжил Творение через детей своих, человеков, Сына - плоти от плоти отца, носителя Духа от вечного духа, прозревающего и созидающего Дом Свой – Вселенную во вселенной..

Виталий Иванов
Дата: Понедельник, 2021-05-24, 2:49 PM | Сообщение # 125

Именно осознание несовершенств мира и возникающее от этого нравственное страдание позволило человеку подняться над царством животным.

Увы, наше назначение – страдать. Но! желая избавиться от страданий, - переделывать мир в лучшую сторону. И так может быть – без конца! Потому что мир бесконечен и предела нет совершенству.

А «принять на грудь, чтобы забыть о страданиях» - как правило, не помогает. Или же – ненадолго…

Избежать нравственных страданий возможно, собственно, только двумя путями, и ни одним из них, надеюсь, вы не захотите воспользоваться.

Путь первый. Понизить статус свой человека, стать чем-то типа животного. Исчезнут нравственные страдания от несовершенства сущего мира, но физические останутся.

Второй путь - радикальный. Вообще исчезнуть из мира, рассыпаться в прах. Ясно, тогда страданий ваших не будет, но не будет и вас. Ни в какой форме.

Можно утешать себя тем, что, чем вы больше страдаете, тем более вы – человек. Принятие (осознание) страдания снимает его. Попробуйте…

Виталий Иванов
Дата: Вторник, 2021-05-25, 12:55 PM | Сообщение # 126
Другу.

То, чего нет, - не страдает… Но и не бывает счастливым. Сделайте границы своего «я» как бы прозрачными, печали и радости тогда станут печалями и радостями целого мира, перестанут быть только вашими, растворятся. А потом и уйдут…

Не обижайтесь, пожалуйста, на меня. Поверьте, мне и так не легко.
Пока Вы страдаете - находитесь на Пути человека. Поддерживаю.
Постарайтесь не ожесточаться, это может нам помешать…

Натья
Дата: Среда, 2021-05-26, 11:26 AM | Сообщение # 127
Цитата Виталий Иванов
«слабоструктурированная материя, бессознательный бог из себя создали нечто и неких, способных к осознаванию.»

Виталий!
Если вы прочтёте *Древнюю Тайну Цветка Жизни* Друнвало Мельхиседека, то поймёте, кто Тот, что есть Абсолютный Свет и Абсолютная Тьма настолько высокочастотен, что даже те, кто создали в тонких мирах Иерархию Света, не в состоянии понять его, и что вы имеете ввиду, и говорите лишь про материю нашего низкочастотного измерения. А измерений, как уровней сознания во вселенной великое множество.
Насчёт страданий - а что это такое?
***
улыбаюсь

Виталий Иванов
Дата: Среда, 2021-05-26, 12:36 PM | Сообщение # 128
Натья
Выше – это выдержки из выставляемой книги, по теме. А не именно Вам.)

Что касается всего, что связано с чакрами… В 1992-93 гг. посещал Общество Рериха в Санкт-Петербурге, читал довольно много литературы по этой тематике, индийской философии, в том числе последних времен. У меня было несколько публикаций в журнале «Сердце» общества Рериха – прозы, стихов.
Например:
«Мистическая поэзия». Сердце, 4-5/93. Журнал. – СПб. “Сова Минервы”.
Орган Рериховского теософского общества «Община Матери Мира», г. Санкт-Петербург, с.41,42,135,136
https://yadi.sk/i/COX7M_sFeyhNQ

Имею представление что это и о чем.) Конечно, в памяти уже не всё держится. Тем более, у меня сложилось собственное позитивное мировоззрение.

Которое, конечно, не отрицает древнюю мудрость и опыт. Но. На мой взгляд, кроме этого, у нас нарабатывается и имеется свой.)

Виталий Иванов
Дата: Среда, 2021-05-26, 2:48 PM | Сообщение # 129
«Страдание нами не осознается как таковое. Плодом осознания этого факта, в числе прочих, является просветление, или освобождение от иллюзии.»
Согласен здесь полностью. Ведь я о том же и говорю: «Осознание страдания – снимает его».

Чужих страданий некоторым всегда недостаточно.
Мол, что им жаловаться на голод, истязания, гибель тысяч и миллионов – рядом с моими нравственными страданиями? Мне любовница изменила!.. Или в толпе на ногу наступили…

Сама мыслительная деятельность человека сопряжена со страданием. Потому что, осмысливая распознаваемый мир, мы не можем не видеть несовершенство его и, конечно, желаем исправить. Но понимаем, что изменить можно не все… От этого – нравственное страдание.
Поэтому некоторые желали бы сделаться камнем или же впасть в нирвану, дабы уйти от страданий – перестать быть человеком. Но тогда зачем вообще – «быть»?
Камней в мире много, настоящих людей - не хватает.

Натья
Дата: Четверг, 2021-05-27, 2:59 PM | Сообщение # 130
Цитата Виталий Иванов
«Сама мыслительная деятельность человека сопряжена со страданием. Потому что, осмысливая распознаваемый мир, мы не можем не видеть несовершенство его и, конечно, желаем исправить. Но понимаем, что изменить можно не все… От этого – нравственное страдание.»

Страдать может только наше Эго, которое держит большинство населения планеты в своей иллюзии.
(подобно тому, как это показано в фильме Дивергент)
Душе страдать незачем. Она здесь для того, чтобы получить очередной опыт и *перейти* в следующий класс следующего витка Золотого Сечения.

Виталий Иванов
Дата: Четверг, 2021-05-27, 3:53 PM | Сообщение # 131
***«получить очередной опыт…»* - Опыт чего?)**
Страданий и счастья.
Мы вовсе здесь не случайно, а для того именно, чтобы делать. Созидать. Украшать и совершенствовать этот мир. И, конечно, себя.

Но ведь не только себя, Натья?! Мы же не эгоисты?
Не отделяем себя от Мира, от Бога.
Мы – единое Целое.
Но однако та именно самая совершенная, разумная часть, которая отвечает за всё. За всех братьев меньших.
На нас надеется Мир и Бог. Каждый муравей, травинка и атом.)

Мы отдохнём на небесах.
Влекут заоблачные тайны…
Там, где-то, в солнечных лучах,
Таится мир необычайный.

Вглядись получше в небеса –
Отдохновенье и прохлада.
Сверкает звёздная роса
На тропках сказочного сада.

...Но память надо - потерять?!..
...Иль станет непомерной данью
...Зачем-то вечно вспоминать
...Минуты счастья и страданья?

Виталий Иванов
Дата: Пятница, 2021-05-28, 3:13 PM | Сообщение # 132
Понимаю, как трудно осваивать что-нибудь новое, вообще думать, а не повторять что-то за кем-то. Без страдания этого не бывает.

Наше «я» - только часть Целого, бесконечного мира. Может ли одна часть собрать в себе все остальные? Тогда она стала бы Целым. Но Целым она стать не может, потому что стала бы тогда Богом, сверх «Я».
А не имея в себе все части, малое наше «я», одно из бесконечного множества сущих «я», понятно, – страдает. Получается, что оно и обречено на страдания, не имея возможности когда-нибудь сделаться Целым, сверх «Я».

Натья
Дата: Пятница, 2021-05-28, 5:17 PM | Сообщение # 133
Виталий!
Я говорю о душе, вы говорите о теле.
До тех пор, пока мы не научимся быть в контакте и гармонии с душой, мы будем стоять на месте.

Виталий Иванов
Дата: Воскресенье, 2021-05-30, 9:00 PM | Сообщение # 134

Цитата Натья ( )
«Я говорю о душе, вы говорите о теле.»

Натья
Видите ли... **Да, у меня есть тело. Не только душа.**
Неужели, вы дух бестелесный?
На мой взгляд, и это одна из основных мыслей моих. Любой субъект или объект - функция от трех аргументов или трех ипостасей: материального, идеального и активного. Если говорить о человеке, это его тело (материальное), сознание (идеальное) и «я» (активное).
При этом, понятно, это условное разделение. Аналог Троицы.
Что такое «душа», согласитесь, никто толком не знает. Я лично, полагаю, что это совокупность нашего идеального в динамике. То есть
«душа» = «идеальное» + «активное».
С преобладанием идеального.
Логично спросить, а что же есть «дух»?
На мой взгляд, «Дух» тоже совокупность идеального и активного, но с преобладанием активного.
То есть «Дух» = «активное» + «идеальное».
Дух являет себя в проявлениях воли. Душа - свободы.
А вы как думаете, что такое «душа»?
И просьба подтвердить отсутствие у вас тела.)
Улыбаюсь.)

Натья
Дата: Понедельник, 2021-05-31, 6:54 AM | Сообщение # 135
Виталий!
О душе чётко и ясно написал и рассказал Даниил Андреев в книге *Роза мира*.
Поэтому не могу согласиться с вашим выводом о том, что о ней никто толком не знает.
О ней знают и контактируют через чакру солнечного сплетения, те, у кого сердце наполнено светом.
Поэтому о душе можно говорить...говорить...говорить, не понимая, что она есть Божественное присутствие в каждом из нас.
И мы можем научиться её *слышать*, если мысли наши будут светлыми и чистыми...что весьма и весьма трудно сделать.
Поэтому, когда я говорю о душе, я говорю из сердца, а не из ума. Да, Сердце часто противоречит логике и тому, что люди называют здравым смыслом, но когда я, наконец-то окончательно доверилась сердцу, то поняла, насколько оно мудрее, чем рассудок. Сердце мне всегда даёт верные подсказки. Когда я его не слушала, то часто ошибалась, и потом признавалась себе в том, что надо было сделать, или поступить так, как оно мне *говорило*, потому что то, что мы чувствуем, есть голос сердца, голос интуиции.

Ум нам не помощник в этом деле.

После того, как я стала доверять своему Божественному Я, я стала радоваться жизни.

Я стала получать удовольствие от момента *Здесь и сейчас*, погрузившись в поток жизни.

Я стала восхищаться жизнью во всех её проявлениях.

***

Улыбаюсь

Виталий Иванов

Дата: Понедельник, 2021-05-31, 10:35 AM | Сообщение # 136

Натья

Я тоже следую внутреннему своему голосу.

Сердца? Ума?

Но ведь как разделить?

Одно могу сказать. **Я никогда долго не думаю. Бывает, решения нет, тогда ждёшь… а потом оно приходит откуда-то, и я его просто записываю или поступаю в соответствии с ним. Сильно не задумываясь.)**

И, надо сказать, это редко когда подводит. Потому что, я так понимаю, ты делаешь своё «я» как бы прозрачным для велений целого мира, чего-то, что много больше тебя. Всякие эгоистические моменты здесь не причём, совершенно. Мне так представляется, они мне вообще чужды. В рамках, понятно, разумного.

А как стихи пишутся? Строчки приходят откуда-то, а не вымучиваются. Потом, когда редактируешь, да, перебираешь уже варианты, если где-то чувствуешь недоработку, несовпадение внутренней картинки сознания, души с зафиксированным. Но критерий – опять же глубоко внутренний.

И, на мой взгляд… вот вы говорите, слушаетесь сердца. Хорошо. Но, повторюсь, как же можно делить? Ведь организм един, человек это не отдельно душа, ум, сердце, руки, ноги и прочее. А всё вместе)))

И стоит ли отделять сердце от ума, рассудка, разума и души? Это довольно-таки абстрактные понятия, для удобства, собственно, изложения своих мыслей, общения. Внутренне мы не разделимы.

«Розу мира» Андреева в своё время читал, когда она вышла, где-то в конце 80-х или начале 90-х. Хорошая книга. Много узнал нового для себя. Особенно поразили, насколько помню, «эгрегоры» народов, земель. Безусловно, эти сущности есть. И влияют на нас, и мы на них тоже.)

Божественное… Да, есть в каждом из нас. Потому что все мы – Дети Его. А как же иначе? Только это надобно понимать и не отказываться от своей божественной сущности, не забывать о ней.

Среди нас нет одного Бога, и никогда не было. Но все вместе мы – Бог.

Все вместе! – ВСЕ !!! - А не некоторые «по Швабу».)

Виталий Иванов
Дата: Понедельник, 2021-05-31, 11:39 AM | Сообщение # 137
Другу.

«Наплевать»? Вы ведь шутите? Если все наплюют на мир, получится большая блевотина, и мы все в ней захлебнемся, умрем… Страданий будет больше еще.

У каждого человека должно быть счастье свое. Мы достигаем его, используя наши органы правильно. Неиспользованные органы разве могут быть удовлетворены, тем более счастливы?

Соответственно, и человек в целом, если какая-то его часть несчастна, не может быть полностью счастлив.

Мы для того и призваны в этот мир, чтобы искать и находить недостатки. Но не только видеть их – исправлять.

Жить – больно. Но именно страдание нравственное подняло человека над миром животным.

Многие думают, тяжело умирать, но жить – гораздо труднее!..

Страдание, в высшем, конечно, понимании этого слова - не физическое страдание, когда тебе прищемили палец или болит зуб, страдание нравственное, духовное - есть осознание закономерности вечного существования в мире зла и добра, неизбежности того низкого, что ты видишь вокруг, и необходимости бытия в этом мире. Который ты просто обязан – улучшить!

Виталий Иванов
Дата: Вторник, 2021-06-01, 12:47 PM | Сообщение # 138

Тот, кто совершил много зла в прошлом, никогда не может быть вполне счастлив. Но если он будет строить правильно свое будущее, все же и к нему придут минуты настоящего счастья. И в печали кроется радость, и в страдании искреннем - наслаждение!

Истинные ощущения возможны только при правильном направлении движения в будущее. Неверное направление дает искажения мыслей и ощущений. Чем не правильнее направление из прошлого в будущее, чем дальше оно от созидания мира, а следовательно, и от нашего саморазвития, совершенствования; тем дальше окажутся наши мысли и ощущения от истины объективной, и тем полнее будет владеть нами иллюзия. Нам даже не дано будет знать, мимо чего мы проходим!

Натья
Дата: Вторник, 2021-06-01, 10:26 PM | Сообщение # 139
Цитата Виталий Иванов
«как же можно делить? Ведь организм един, человек это не отдельно душа, ум, сердце, руки, ноги и прочее. А всё вместе))) И стоит ли отделять сердце от ума, рассудка, разума и души? Это довольно-таки абстрактные понятия, для удобства, собственно, изложения своих мыслей, общения. Внутренне мы не разделимы.»

Виталий!
Знаете, чем мудрецы отличаются от философов?
Мудрецы получали знания с помощью мудр. Они садились в позу лотоса, складывали пальцы определённым образом и с помощью дыхательных упражнений отключали ум...и тогда они напрямую общались с тонким миром, миром Иерархии Света.
А философы все без исключения пытаются разобраться во всём с помощью ума...

Натья
Дата: Вторник, 2021-06-01, 10:29 PM | Сообщение # 140
Виталий!
Где вы взяли это слово ? (наплевать)
В моём лексиконе нет такого слова.

Виталий Иванов
Дата: Вторник, 2021-06-01, 10:41 PM | Сообщение # 141
Цитата Натья ( )
«Виталий!
Где вы взяли это слово ? (наплевать)
В моём лексиконе нет такого слова.»

Натья!
Я выставляю выдержки из книги «Единая этика». Последовательно.
А когда отвечаю Вам, обращаюсь непосредственно - Натья.
Не путайтесь, пожалуйста)

В этой теме почти все посты из книги. И только несколько ответов Вам.

Натья
Дата: Вторник, 2021-06-01, 10:58 PM | Сообщение # 142
Цитата Виталий Иванов
«Тот, кто совершил много зла в прошлом, никогда не может быть вполне счастлив.»

Виталий!

Не соглашусь с вами.

Все души (за исключением тех, кто уже достиг высоких ангельских чинов Там), одевшись в материальное тело, постепенно набираются опыта в материальном мире, подобно детям - из воплощения в воплощение. Поэтому столько всего с нами происходит до тех пор, пока мы не вырастим духовно...то есть пока мы не закончим в переводе на наш язык, Высшую Школу.

Кроме того, прежде чем *пасть в зарождение*, каждой душе Там пишется сценарий, в котором одни души в её жизни будут играть роль хороших людей, другие - плохих. Цель души - научить тело, в котором она пребывает здесь и сейчас, тому, что этот мир иллюзорен и вся жизнь - Игра...поэтому, если тело через сердце научилось контактировать с душой, оно будет стремиться не вовлекаться и держать равновесие...этому учил своих *чела* Пифагор.

Но так как мы 5000 лет жили в Кали-юге - в самом низкочастотном дисгармоничном, бездуховном мире, *другие силы* всегда брали верх над теми, кто пытался вернуть человечество на Путь к Свету. Слава Творцу, время Кали закончилось...начался переход в более высокочастотное измерение...Нам надо просто достойно завершить этот этап обучения, и перейти на другой уровень сознания.

Виталий Иванов

Дата: Вторник, 2021-06-01, 10:59 PM | Сообщение # 143

Нет, Натья. Я уже пытался вам объяснить. Никакие откровения, ни поэтические, ни философские я не делаю «с помощью ума». И «разобраться» ни в чем не пытаюсь.

Но и в позу лотоса никогда не сажусь. Мне это не надо.)

Я могу сконцентрироваться и получать информацию, записывать тексты совершенно в любых условиях, где и когда угодно. Хоть у компьютера за столом, хоть в общественном транспорте, в толпе. В огне или же под водой.)

Последнее – шутка. Не пробовал.) А так всё чистая правда.

Но я не философ, тем более не профессиональный философ. И не профессиональный поэт.

Мыслитель? – наверное, да. Иногда.) Так же, как и поэт. По мере возникновения связи. И необходимости решений проблем. Любых.)

Я не делю себя не только на «сердце» и «ум», но и не отношу ни к какой категории – философ, поэт, инженер-конструктор, садовод, муж и т.д. У меня как-то всё вместе, не разделяется.)

«Кто разделяет, тот смертен.»)

Скорее можно сказать, чего у меня нет и чем я не занимаюсь точно.)

Например, не ворую, не вру… и ничего плохого не делаю. Без особенной необходимости.)))

А её у меня практически не возникает.)

Нет крыльев, как у бабочки или плавников, как у рыбы…)
Можно долго перечислять.
Но всё это совершенно не тот подход, о котором вы говорите.

Натья
Дата: Вторник, 2021-06-01, 11:10 PM | Сообщение # 144
Я не вас имела ввиду, Виталий!

Я вообще про наш мир...что есть те, которые получали настоящие знания, вернее истину и передавали другим...

А есть те, кто навязали свое мировоззрение тем, у кого сейчас активированы первые 3 чакры, и которые все слова *учителей* принимают за чистую монету.

Виталий Иванов
Дата: Вторник, 2021-06-01, 11:13 PM | Сообщение # 145
Цитата Виталий Иванов ()
«Тот, кто совершил много зла в прошлом, никогда не может быть вполне счастлив»
Цитата Натья ( )
*«Но так как мы 5000 лет жили в Кали-юге - в самом низкочастотном дисгармоничном, бездуховном мире, *другие силы* всегда брали верх над теми, кто пытался вернуть человечество на Путь к Свету.»*

Я не беру такие вещи на веру. А личного опыта, подтверждающего такие пассажи у меня нет. Научных данных нет тоже таких. А религиозных всяких течений было великое множество.

На мой взгляд, происходящее в мире можно объяснять различными способами. И у меня совершенно другой.

Надеюсь в основном на свои силы и человеческий Разум, который всё-таки есть и возрастает. А не на то, что мы были в плохой полосе, а должны попасть в лучшую. На мой взгляд, скажу откровенно, такие надежды бездоказательны и принижают достоинство человека, уводят в мир иллюзорный.

У каждого свое право избирать мировоззрение, но… это не моё.
ЗЫ. Вынужден закругляться. Завтра рано вставать на работу.)
Доброй ночи, Натья!

Натья
Дата: Вторник, 2021-06-01, 11:25 PM | Сообщение # 146
Спокойной ночи, Виталий!

улыбаюсь

Виталий Иванов
Дата: Среда, 2021-06-02, 2:32 PM | Сообщение # 147
Из книги.

Люди чаще думают о страданиях собственных, не замечая чужие… А ведь именно состраданье к другому, страдание за других, мысли о всех… помогают забыть нам страдания личные.

Нет-нет, вы меня неправильно поняли. Одиночество – только одно из состояний души. И если бы мы только страдали, - жить, конечно, не стоило.

Надо просто не забывать о своих страданиях. И о том, что жизнь – счастье волшебное, тоже не забывать!

Как много людей желают веровать в сказки, а счастливы - только те, кто их сочиняет… Но какое это грустное счастье!

Виталий Иванов
Дата: Пятница, 2021-07-02, 12:33 PM | Сообщение # 170
Из книги.

Жизнь – не игра! Обращение к другу

Актрис люблю только на сцене. В жизни с ними, наверное, трудновато. С профессионалами театра, правда, не сталкивался.

Если у Вас такое призвание, что же… А как же поэзия? Быть актрисой в поэзии, кажется, невозможно. Именно здесь надо самим собой стать.

Многие всю свою жизнь играют в кого-то. Но трудно предположить, что мы созданы Богом или же миром, кем не суть важно, только лишь для игры. Каждый человек явлен в наш мир выполнить Миссию - неповторимую!

В чем она заключается? А это нужно определить самому – найти собственную Мечту и идти к ней, тем самым каждый из нас, по сути, и исполняет свою Миссию во Вселенной.

И что на этом фоне – «игра»? Подмена серьезного дела всей жизни – случайными шутками. Надо отметить, что, только исполняя собственную Мечту, мы бываем счастливы по-настоящему. Это и подтверждает, говорит нам, для чего мы призваны в мир. Если же мы несчастны, значит, делаем что-то не то.

В чем состоит наша Миссия и Мечта? Это творчество, в любой сфере деятельности - искусстве, науке, инженерии…

А театр… Когда артист живет чужой жизнью. Допустим, пьеса ярка, постановка и игра сильные, спектакль удался, зритель хлопает… И - уходит.

Если артист не личность, нет у него своей особенной жизни вне театра, - кому он, сам по себе интересен?

Нет, не копируемый мир из чужой пьесы – разных артистов, играющих один и тот же спектакль, может быть сколько угодно, и не увиденный чужой

мир, пусть даже в снах, неведомых никому, - важен твой собственный мир, сотворенный, прожитый самостоятельно.

Сказочница
Дата: Понедельник, 2021-07-05, 10:54 AM | Сообщение # 172
Спасибо, Виталий, за Ваши публикации. Мудрые мысли. Со многими солидарна. Про совесть хорошо сказано.

«Жизнь – не игра». По поводу жизни не могу сказать однозначно: и да, и нет, одновременно. Жизнь - не игра. Жизнь - и игра.

***

Жизнь - это вечная тайна
игры с Самим Собой.
Так, пробуждаясь утром,
ты только меняешь роль

Актёра в какой-то пьесе,
происходящей во сне,
Где ты не выбираешь,
участвовать или нет.

А днём ты считаешь себя режиссёром,
Придумывая много дел
И хочешь стать победителем,
Не задумываясь, а... зачем?

Ты хочешь только «лучшего»
И желаешь всем «добра»,
Не думая о скрытых мотивах... своих
Или чьих-то проявлений «зла».

Не ищите у кого-то ответы,
Каждый находит их сам.
«И это - замечательно!»-
Говорю я Вам.

© Любовь Черкашина

Игра – это изобретение, позволяющее воспроизводить почти без риска рискованные действия в пространстве рисков.

***

ИГРА

Совсем не плох и спуск с горы:
Кто бури знал, тот мудрость ценит.
Лишь одного мне жаль: игры…
Ее и мудрость не заменит.

Игра загадочней всего
И бескорыстнее на свете.
Она всегда – ни для чего,
Как ни над чем смеются дети.

Котенок возится с клубком,
Играет море в постоянство…
И всякий ведал – за рулем –
Игру бездумную с пространством.

Играет с рифмами поэт,
И пена – по краям бокала…
А здесь, на спуске, разве след –
След от игры остался малый.

Пускай! Когда придет пора
И все окончатся дороги,
Я об игре спрошу Петра,
Остановившись на пороге.

И если нет игры в раю,
Скажу, что рая не приемлю.
Возьму опять суму мою
И снова попрошусь на землю.

© Зинаида Гиппиус

***

Мои убеждения

Наша Жизнь проходит между Прошлым и Будущим, между Войной и Игрой.

Всё, что способствует нашей Жизни и её прирастанию, есть Добро.

Всё, что служит умалению и уничтожению нашей Жизни, есть Зло.

Традиция Добра – основание Настоящего. Искусство Игры – возможность появления нового.

Война и Зло должны оставаться в Прошлом, а с Игрой и Добром мы попадаем в Будущее.

© Светозар Ясный

***

«...важен твой собственный мир, сотворенный, прожитый самостоятельно» - несомненно, важен, но к этому можно прийти только пропустив через себя множество других миров, играясь, выбрав для себе то, что душе ближе...

С уважением,
Ирина

Виталий Иванов
Дата: Понедельник, 2021-07-05, 12:40 PM | Сообщение # 173
Сказочница!
В жизни, безусловно, требуется некая артистичность, должен присутствовать риск и юмор. Но подходить к этому всему надо серьёзно.) Не играя в чужие игры, а создавая собственные правила, и даже новые игры.
Соглашусь с вами. Размещенный мой текст отдает юношеской категоричностью. Так и есть.) Он написан довольно давно. Теперь смысл его можно поделить пополам, отбросить излишнее. А еще лучше добавить к нему еще смыслы. Половинку вторую.)
И вы это сделали!
Спасибо вам!

С уважением, Виталий

Сказочница
Дата: Понедельник, 2021-07-05, 1:03 PM | Сообщение # 174
Цитата Виталий Иванов
Но подходить к этому всему надо серьёзно.) Не играя в чужие игры, а создавая собственные правила, и даже новые игры.

Согласна с Вами, Виталий.

Звонкого Цветения Вашему творческому Миру. Вам и близким - волшебного наполнения от жизни.

«Теперь смысл его можно поделить пополам, отбросить излишнее. А еще лучше добавить к нему еще смыслы. Половинку вторую», - хорошо Вы сказали.

Да, каждый из нас ищет свои смыслы, своё понимание жизни. Пересматриваем чужие, да и свои прошлые, собственные, анализируем, выбираем

лучшее, то, что прочувствовали, что оно на добро, а не на разрушение. И каждый из нас хочет выразить свой смысл (смыслы) тем языком, который понятен именно ему.

Виталий Иванов
Дата: Вторник, 2021-07-06, 2:45 PM | Сообщение # 175
Сказочница
Раньше говорили «понимать язык птиц и зверей»…
И ведь хочется понимать)
А еще язык людей понимать… даже если

Цитата Сказочница ( )
«каждый из нас хочет выразить свой смысл (смыслы) тем языком, который понятен именно ему.»

Сказочница
Дата: Среда, 2021-07-14, 9:42 PM | Сообщение # 183
Цитата Виталий Иванов
«Возможно, он будет даже улучшать породу людей с целью добывать с помощью нас, конечно, не молоко и не шерсть, а интеллектуальные наработки и сильные чувства.»

Да, похоже это так. И уже используют. Спасибо, Виталий, за Ваши мысли.

Виталий Иванов
Дата: Среда, 2021-07-14, 10:01 PM | Сообщение # 184
Цитата Сказочница ( )
«Да, похоже это так. И уже используют. Спасибо, Виталий, за Ваши мысли.»

Этим мыслям уже 30 лет.)
Да, наверное, в чем-то они не потеряли свою актуальность.
А некоторые, может быть, еще не осознаны.
Что ж… и здесь надежда на искусственный интеллект.)
В особенности, надежда на то, что всё-таки не придется Разуму утверждать собственные градации.) Не важно, человеческому или «искусственному».
Мы одной крови)
Дети одной Вселенной. Общей плоти и духа, материального, понятийного мира, активности.

Сказочница
Дата: Среда, 2021-07-14, 10:22 PM | Сообщение # 185

Верю, всё будет хорошо. :))

Виталий Иванов
Дата: Четверг, 2021-07-15, 12:45 PM | Сообщение # 186
На это мы и рассчитываем. Верим. Надеемся. Любим)

Виталий Иванов
Дата: Пятница, 2021-07-16, 1:02 PM | Сообщение # 187
Сверхчеловек, видимо, не может возникнуть чисто биологически, путем отбора в среде случайных мутаций. В его создании должен участвовать Разум. Это сознательное участие человека-Творца в строительстве единого мира, в высшем, полном слиянии человека и мира и развитии этого Целого.

Человечество само себя развивает, развивает весь мир и находит между собою и миром все больше точек соприкосновения интересов, смыслов и целей и все меньше различий.

Виталий Иванов
Дата: Понедельник, 2021-07-19, 12:30 PM | Сообщение # 189
«Виталий, а Вы можете предложить критерии, по которым деятельность следует относить к позитивной и негативной. Какие действие, по-вашему, служат на благо высшей материи, а какие наносят вред? Разве можем мы с точки зрения «высших структур материи» негативно характеризовать действия маньяка, ведь он наносит вред только отдельно взятым индивидам...»

Тут все очень просто. Вопрос сводится, по сути, к тому, что есть добро и зло в одноуровневых и междууровневых отношениях на лестнице иерархии структур.

Лучше всего ознакомиться с моим трудом «Методология зла и добра»
http://www.proza.ru/texts/2002/05/06-56.html
Здесь резюмирую коротко.

Очевидно, что для всех элементов материи (ИИС - индивидуальных информационных систем) и любых общностей (ОИС – объединенных ИС, ГИС – глобальной ИС) понятие «развитие» едино - это накопление исчерпывающей информации. Точно так же едино для всех (для каждой ИС на своем уровне) и понятие «разрушение», «смерть».

Совершенно естественно отождествить «развитие» с понятием «добра», «разрушение» - «зла». Тогда получается, что понятия зла и добра едины на всех уровнях развития мира: от элементарных объектов, типа частиц или атомов, вплоть до Вселенной. Т.е. понятия зла и добра относительно любого, взятого отдельно объекта, будь то молекула, растение, человек, государство, планета Земля, Солнечная система - абсолютно ясны. Развитие объекта - добро, разрушение - зло.

В одноуровневых относительных системах отсчета все просто. Каждый объект для себя определяет зло и добро. Но как быть в отношениях междууровневых? Например, если что-то для одного человека добро, для другого же - зло, то что это, зло или добро, по отношению к человеческой общности, Земле, Вселенной? Или, если за счет разрушения каких-то одних элементарных частиц возникают другие, - что это для мира, добро или зло?

Ответ напрашивается сам собою. Абсолютные зло и добро мы можем рассматривать только лишь в абсолютной системе отсчета, относительно таких категорий, как субстанция, вечность, вселенная. Но как мы можем что-либо мерить относительно вечности, бесконечности, не существующей в мире реально субстанции? Потому нам приходится сделать шаг ниже и принять за точку отсчета не вселенную, которая бесконечна и вечна, а нашу Вселенную, конечную. Ее развитие мы будем считать добром абсолютным, разрушение - злом. И далее, спускаясь по ступеням иерархии, каждый раз при сомнении мы должны оборачивать взор свой на ступеньку, которая выше.

Если спор в семье, благо и добро то, что несет пользу семье, даже если это и зло по отношению к одному из членов семьи. Если спор в обществе, между какими-то его группами, добро то, что приносит максимальную пользу обществу. В споре между государствами право на той стороне, которая лучше служит развитию человечества, дает миру большие перспективы. И, действительно, так в истории, в жизни чаще всего получалось и получается.

Это общий принцип, единая методология, единый критерий оценки результатов происходящей в мире борьбы и соревнования между ИС одного уровня.

Таким же образом можно утверждать, что и многие другие этические понятия в мире едины. Как, например, понятие «справедливости». Еще по Платону, оно едино для общества и отдельного человека. Я это полностью подтверждаю и говорю, идя дальше: оно едино для атома и Вселенной!

Так же - и с понятием «воздаяния», и с другими этическими понятиями и ценностями.

Да, в этику можно включать отношения не только между людьми, но и к целому миру, даже и к атомам. Этика, экология… Разве суть важно, как называть нашу любовь? Нужно ли ее разделять?!..

Мировое благо едино. И этика строителей новой Вселенной - едина, проста и понятна.

Если возникает сомнение, надо проверять правомерность действия инстанции данного уровня по результату, пользе или вреду, который она наносит инстанциям и структурам к ней высшим.

Конечный критерий правомерности деятельности индивида или же общества, принципа движения и взаимодействия на любом уровне иерархии развития, - польза для Целого, всего мира, Вселенной. Польза эта выражается в накоплении миром исчерпывающей информации, т.е. в развитии - во все большем разнообразии, множественности единого Целого.

Виталий Иванов
Дата: Пятница, 2021-07-30, 11:48 PM | Сообщение # 194
Начинать всегда надо с себя.

Часто люди для достижения каких-то поставленных целей, далеко еще не исчерпав собственные возможности, пытаются воспользоваться возможностями других. Так им представляется проще.

Мало кто понимает, что **цели, имеющие подлинное значение, достигаются только самостоятельно - совершенствованием себя.**

Танец
Дата: Суббота, 2021-07-31, 10:34 AM | Сообщение # 195
Цитата Виталий Иванов
«Возможно, он будет даже улучшать породу людей с целью добывать с помощью нас, конечно, не молоко и не шерсть, а интеллектуальные наработки и сильные чувства.»

Верно, Виталий. Думаю, именно это и делает Творец Природы человеческой, причём постоянно. А люди, возомнив себя творцами Природы, смешивают естественные Природные процессы с искусственными «научными» разработками, влияющими на генетику, типа известного уже всем коронавируса, за это и расплачивается всё общество. А вакцина от болезней - Свет души. Он и от смерти избавляет.

Цитата Виталий Иванов
«То же самое – индивидуализм и коллективизм. То и другое в обществе необходимо, и всегда будет. Невозможен на практике только коллективизм или, наоборот, индивидуализм. Одно дополняет другое.»

Индивидуализм, конечно, присущ всем творцам, но направление важно!
Вектор - основное качество развития человека, отличающее нас от животных, руководствующихся стихийными процессами в Природе.

Виталий Иванов
Дата: Суббота, 2021-07-31, 8:37 PM | Сообщение # 196
Люди не возомнили себя творцами природы. Возомнили себя выше её. И выше Творца.
Потому что некоторые из них ошибочно полагают, что им подаренный разум, которого в таком, как у них виде, они не наблюдают нигде, есть высшее. И даже такое высшее, что может отрицать всё предыдущее, как неважное. И перед которым они не несут никакой ответственности.

Однако высокое, в том числе Разум, или до того Природу создаёт то, что ниже его, всё целиком, весь мир. И для того именно, чтобы он защищал всех, единое целое.

Низшее создаёт высшее. А не наоборот.

Виталий Иванов
Дата: Воскресенье, 2021-08-01, 9:27 PM | Сообщение # 197
Надо различать альтруизм и зомбированность. Если человек жертвует свою жизнь Родине и народу, добровольно и абсолютно сознательно, это – одно. Если же он зомбирован чужими идеями или за ним стоят пулеметы, - совершенно другое.

Подвигом является не всякая жизнь… И не по принуждению – только по внутренней необходимости.

Виталий Иванов
Дата: Среда, 2021-08-04, 11:30 PM | Сообщение # 198

Мы должны быть добры к миру, не потому что за нами кто-то присматривает, а потому, что всё нас создавшее рассчитывает на нас.

Виталий Иванов
Дата: Четверг, 2021-08-05, 11:53 PM | Сообщение # 199
Подвигом является не всякая жизнь… И не по принуждению - внутренней необходимости.

Эгоизм и альтруизм имеют общую природу – сбережение наиболее совершенных частей сущего. Только эгоисты сохраняют, прежде всего, себя, а альтруисты – не обязательно, не только себя - все, что признают в мире важным и драгоценным.

Альтруизм – более высокая ступень эгоизма; желание высших форм материи сохранить лучшие части Целого, вне зависимости от их принадлежности.

Виталий Иванов
Дата: Пятница, 2021-08-06, 11:27 PM | Сообщение # 200
Чтобы себя уважать, надо достойно относиться к другим.

Альтруистичные мысли, поступки снимают хотя бы некоторые страдания в мире.

asner
Дата: Пятница, 2021-10-22, 10:13 PM | Сообщение # 253
Цитата Виталий Иванов
«Понятие Чести не предусматривает лени и прятанья на диване. Или под ним… Тем более!»

Понятие «Честь» как таковое
Пришло от рыцарей, дворян.
В религии оно другое,
Оно другое у крестьян.

В религии честь - быть верным Богу
И жить как он всем предписал.
Нет чувства внутренней тревоги
И нет сомнений. Он дал-взял.

Не слышал я чтобы в деревне
Кого-то звали на дуэль,
Но вилы в бок имели место
Без секундантов, это цель

Да, была воинская доблесть,
И целомудрие в чести,
Но чувства внутренних достоинств
И качеств - это впереди.

Где честь определяет личность,
Чтоб жизнь отдать и не жалеть.
Где идеалы, а не милость
И не амбиции беречь.

Писал о Чести Аристотель, (1)
Писал о ней и Цицерон. (2)
Понятия их почти похожи
Но есть различия притом.

Здесь относительна реальность -
Всех Пушкин звал к себе в постель
Но взгляд Дантеса на Наталью
И всё. Прощения нет. Дуэль.

Была ль мораль у динозавров?
Об этом я уже писал.
У каннибалов честью главной
Откушать печень у врага.

А было ведь и “Слово Чести”-
Рукопожатием скрепив,
Без адвокатов и без прессы
Стояло крепче пирамид.

Дай Бог нам всем прожить достойно,
И Честь свою не замарать.
Ведь Честь одна. Её возможно
Лишь раз отдать. Раз потерять.

(1) У Аристотеля в «Никомаховой этике» честь сочетает в себе внешнее и внутреннее, общественный почет и личную добродетель

(2) Цицерон в «Трактате об обязанностях» говорит о honestum (честности, порядочности, добродетели) как мере и конечной цели всех поступков; honestum состоит в гармонии с самим собой и в выполнении обязательств перед обществом.

https://stihi.ru/2018/02/19/7773

Виталий Иванов
Дата: Пятница, 2021-10-22, 11:18 PM | Сообщение # 254

Честь превыше всего! Только имея и отстаивая свою честь, можно считать себя человеком.

Честь может ограничиваться только одним – честью других!

Спасибо за отклик!

Виталий Иванов
Дата: Воскресенье, 2021-10-24, 10:46 PM | Сообщение # 255

Да-да, будем счастливыми! Это так просто! Почти так же, как быть несчастным… Вообще - БЫТЬ !

У каждого из нас уже есть по одному, по крайней мере, «билетику» – жизнь, подаренная нам Богом. Но почему-то у всех разные выигрыши… В том числе, в поэтическом творчестве.

Но все-таки и от нас тоже что-то зависит. Не надо искать только счастливые, выигрышные номера в некой таблице победителей и побежденных.

Некоторые полагают, для счастья – многое надобно. А оказывается, можно просто - иногда покупать апельсины вместо кислой капусты.

Хотя и кислая капуста бывает вкусна!

МгновениЯ
Дата: Воскресенье, 2021-11-14, 9:31 PM | Сообщение # 273

Этических Законов отраженья,
Мы - искорки духовного Огня,
Рождаемся и гибнем во сраженьях
Невидимых, сокровище храня…

Но сам Огонь не меркнет ни мгновенья, Он в Вечности!
Творенье Вдохновенья.

Виталий Иванов
Дата: Воскресенье, 2021-11-14, 10:06 PM | Сообщение # 274
Спасибо, Феано!

Танец
Дата: Вторник, 2021-11-23, 11:07 AM | Сообщение # 282
Цитата Виталий Иванов
«Не то, что сегодня с нас дерет государство в общей сложности – 66,6 процента! И это только официально!»

Это лишь цветочки, в ближайшее время поспеют плоды узаконенного на государственном уровне цифрового рабства...
Такова реальность сегодняшнего дня, а мечтать можно о чем хочется...
https://youtu.be/LpdWvvx09U4

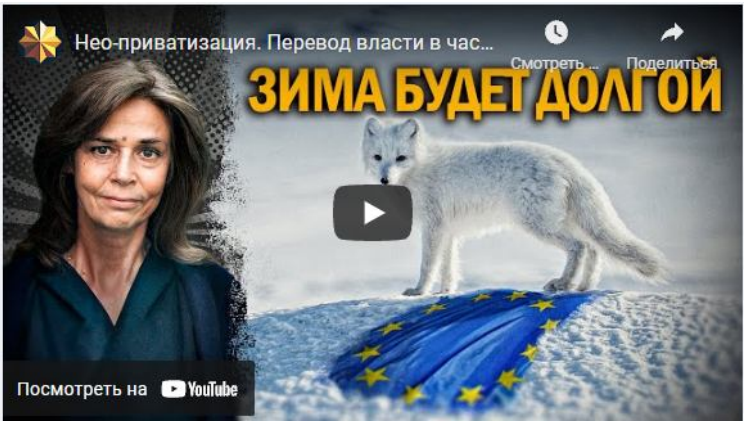

Виталий Иванов
Дата: Вторник, 2021-11-23, 1:00 PM | Сообщение # 283
Я вам об этом давно говорю, Феано. Нельзя думать только о своем внутреннем мире, развивать внутреннюю Вселенную. Иначе внешняя Вселенная однажды может очень больно ударить вас – потому что вы окажетесь не защищены.
И вот это случается. Уже происходит!
Надо равномерно развивать общую информационную систему (ОИС) – своего государства и всего человечества. Все три аргумента: материальное, идеальное и активное.
Что здесь идеальное в ОИС ? **Что главное? Это целостное позитивное мировоззрение. А его нет!**
В бесконечных спорах у «кого глубже и толще» мы теряем главное.
Я не вижу других позитивных идей, кроме Проекта «Вселенная», предложенного еще 30 лет назад!!!
Не буду повторяться. Всё уже много-много раз сказано.
А воз и ныне там. Только страхов всё больше.

Это не признак Разума, Феано.

Надо реально поддерживать альтернативное мировоззрение накатывающемуся на нас всех безумию!

Не важно, кто его изначально стал создавать. Это – не важно!

Важно то, что оно отстаивает ценность каждой человеческой жизни! Множественность и соразмерность во всем! Равноправие, основывающееся на осознанной свободе. И т.д., и т.п.!

Виталий Иванов
Дата: Среда, 2021-11-24, 12:30 PM | Сообщение # 284

Делят на «касты», на «классы» те, кто хочет разделить, разъединить и уничтожить народ. Это наши враги. Нет буржуев, крестьян и рабочих. Гоев и господ – нет! Где вы их видите? Есть люди – плохие, хорошие; те, кто любит Родину, и те, кто ненавидят «эту страну». А различия в способностях и талантах, богатстве и славе, удаче – были, есть и будут всегда.

Вопрос в том, ощущает ли народ собственное единство, и тот ли богат, кто достоин, или богатство – результат воровства, бюрократических и наследственных привилегий.

Я ничего не проповедую, а просто говорю то, что подсказывает мне сердце и разум.

2021.11.03 Феано. Интрасферное мировосприятие. Философский штурм.

http://philosophystorm.org/intrasfernoe-mirovospriyatie#comment-484346

Виталий Иванов, 3 Ноябрь, 2021 - 22:58, ссылка

Феано, 9 Декабрь, 2018 - 16:57

«Таким образом, каждый из людей (будучи вневременной душой во временном теле среди себе подобных, направляемый волей духа-эгрегора) живёт в своём неповторимом мире (внутреннем и внешнем), как человек, растущий уникальными умом и душой до сознания Творца - духа - в Себе Единой Вселенной. И как Творец своего постоянно растущего мира (на протяжении веков, тысячелетий), и как временный Гость, пришелец из Вневремения, и как сотворец относительно общего, временного мира.»

Феано.

Мы с вами не раз обсуждали некоторые, не принципиально важные различия наших мировоззрений. Выводы, в смысле добра и блага у нас близки, потому и говорю, что различия в постановке мировоззрений, м.б., и не самое главное.

Тем не менее.

Мы все, и я тоже в своем идеальном мире-Вселенной ощущаю, что для других Вселенных-миров мало понятен. Это беда многих людей с сознанием развитым.

Но есть разные причины непониманий. Мне все-таки думается, есть то, что сложно понять, но возможно. А есть просто иногда путаница слов и понятий, когда, может быть, интересные мысли воспринять невозможно стороннему разуму, в виду путаницы, возможно, небрежности изложения.

Вот здесь: «*Таким образом, каждый из людей (будучи вневременной душой во временном теле среди себе подобных, направляемый волей духа-эгрегора) живёт в своём неповторимом мире (внутреннем и внешнем), как человек, растущий уникальными умом и душой до сознания Творца - духа - в Себе Единой Вселенной.*» *(Феано)* -

способен ли это осознать самый выдающийся ум? Осмыслить что имеете вы в виду?

«*И как Творец своего постоянно растущего мира (на протяжении веков, тысячелетий), и как временный Гость, пришелец из Вневремения, и как сотворец относительно общего, временного мира.*»

Выше вы сказали «*каждый из людей*»... потом «*на протяжении веков, тысячелетий*»... потом «*как временный Гость*»... «*пришелец из вневремения*»... потом «*сотворец относительно общего, временного мира*».

Не знаю, Феано... иногда мы говорим с вами на человеческом языке, понятным для нас обоих. А иногда, в ваших текстах я понять что-либо затрудняюсь совсем. Почти что.)

Т.е. я мог бы попробовать это перевести, даже будучи не согласным с вашей концепцией. Но... это именно требует перевода.)

С теплом, дружески Виталий

Феано, 4 Ноябрь, 2021 - 13:08, ссылка

Виталий, всё просто. У вас нет времени читать других авторов. Поэтому понять других сложно. Если бы вы нашли время прочитать хотя бы **вводное сообщение темы**, то всё последующее было бы понятно.

Интрасферное мировосприятие имеет свои основания, одно из них:

1.3 Предел двойственности триединства мира (в восприятии) можно символично иллюстрировать таким образом:

«0» = «1» = «бесконечность» (говоря иначе - Всё и Ничто в Одном)

Если потрудиться понять хотя бы только это, то вопросы ваши истают:

«...воспринять невозможно стороннему разуму, в виду путаницы, возможно, небрежности изложения.

Вот здесь:

«***Таким образом, каждый из людей (будучи вневременной душой во временном теле среди себе подобных, направляемый волей духа-эгрегора) живёт в своём неповторимом мире*** *(внутреннем и внешнем), как человек, растущий уникальными умом и душой до сознания Творца - духа - в Себе Единой Вселенной.» (Феано) -*

«способен ли это осознать самый выдающийся ум? Осмыслить что имеете вы в виду?» (В.И.)

Что непонятного? Каждый имеет **тройственную суть**: вневременную душу, временное тело (среди себе подобных) и духовный потенциал Творца. Человек, чувствующий себя разделённым со своей Единой Вселенной, несамодостаточен и растёт умом и душой. До сознания Творца своего мира. Что непонятного?

Но вы правы в том, что мы по-разному воспринимаем Вселенную, её структуру, содержание, цели... Ваш Проект Вселенная входит в моё восприятие в той же мере, как и проект Галактический Ковчег в ваше.

Всё хорошо!

Виталий Иванов, 4 Ноябрь, 2021 - 22:20, ссылка
Хорошо, Феано, значит хорошо.)
Нет проблем.

Но, честно сказать, мне представляется, если меня трудно понять, потому как из общепринятых понятий я делаю выводы не общепринятые. Вы вводите столько понятий не общепринятых, через которые понять связки мыслей и выводы еще более сложно.)

Вряд ли это имеет какое-то конкретное значение, в отношении вас или меня. Я уже рассчитываю на понимание только Искусственного интеллекта.

Люди на данном уровне развития цивилизации теряют способности понимать друг друга. Из-за размеров своих Вселенных. Идеальных Вселенных - сознаний.

Не соответствия объемов личного идеального мира возможностям его передачи другому.

Мы, все имеющие развитые сознания, обречены на непонимание.

Феано, 5 Ноябрь, 2021 - 12:42, ссылка
Виталий Иванов, 4 Ноябрь, 2021 - 22:20, ссылка
«Люди на данном уровне развития цивилизации теряют способности понимать друг друга. Из-за размеров своих Вселенных. Идеальных Вселенных - сознаний.» (В.И.)

«Не соответствия объемов личного идеального мира возможностям его передачи другому.» (В.И.)

«Мы, все имеющие развитые сознания, обречены на непонимание.» (В.И.)

Виталий, не всё грустно, вон сколько у вас сотен тысяч читателей! Какие-то следы и свет понимания наверняка есть.

Виталий Иванов, 5 Ноябрь, 2021 - 23:42, ссылка
Феано, 5 Ноябрь, 2021 - 12:42, ссылка
«Виталий, не всё грустно, вон сколько у вас сотен тысяч читателей! Какие-то следы и свет понимания наверняка есть.»

Да, конечно, Феано.

. . . . . .
Но дерзкая мечта
тревожит гордый ум…
Умру…
И ветер ввысь
взметнётся, удивлённый, -
уже чуть-чуть не так,
как было до меня.
И будут облака
лететь уже не так,
иными станут лес,
и поле, и река…
Преобразится всё!
Да, будет всё, как прежде,
рождаться и цвести,
стареть и умирать…
Но что-то от меня,
бесценное, что я
на всей земле один
взрастил в себе, и что,
быть может, никогда
на всей Земле никто
не создал бы другой, -
останется навек!..
В играющей листве
весенней юной рощи,
и в капельках дождя,
и в каждом ручейке…
Во всём, что в мире есть
и будет нарождаться,
продолжит жизнь свою
частица от меня!
Идеи будут жить,
и чувства, и мечты
мои в умах людей,
оставшихся за мной,
в движеньях глаз и лиц,
поступках и словах…
Все «я» во всей Вселенной
увидят мир иным,
чем знали до меня!
Неведомо для всех,

я сохранюсь внутри
извечного движенья.
Останусь я в веках,
несомый чередой
бессмертной поколений!
Нет, я не умирал -
я жил, живу…
я вечен!

«Поэма бессмертия.»

Хотелось бы, однако, Феано, чтобы и люди при жизни еще приняли какое-то реальное участие в том, что нужно нам всем. В частности, им.)

Нам-то лично ничего, по сути, не нужно.

Не так ли?

Кроме вечности, которую никак не могут гарантировать безответственные, в том числе, и философы.) Не имеющие ясных представлений, практически ни о чем.

О чем же имеют тогда представления не философы?

И можно ли называть происходящее деятельностью Разума? В части хотя бы «человека разумного»?

Эль-Марейон, 6 Ноябрь, 2021 - 10:17, ссылка

Стихи замечательные, спасибо. Виталий, вы - философ с огромным рабочим потенциалом - вот что значит мечтать с самого детства и прийти к вечности. Верно: чтобы не умереть, надо заботиться о своём будущем- детях, делах …

С уважением.

Феано, 6 Ноябрь, 2021 - 10:34, ссылка

Виталий, вот что странно мне отмечать в ваших размышлениях: в стихах все понятно излагаете и красиво, а в словах прозы часто звучит непонимание сути вечности. То есть, ритмы души вашей знают лучше реальность, нежели мысленные труды видят её.

Иначе не было бы вопросов такого типа:

«О чем же имеют тогда представления не философы?

И можно ли называть происходящее деятельностью Разума? В части хотя бы «человека разумного»?» (В.И.)

И философы, и не философы имеют представления об истине, в разной мере приближения, но каждый человек понимает: истина не в теориях или проектах, а в нём. Она в его жизни главная цель.

«Хотелось бы, однако, Феано, чтобы и люди при жизни еще приняли какое-то реальное участие в том, что нужно нам всем. В частности, им.)» (В.И.)

Ваше желание реализуется всегда! Как и желания других авторов, верящих в себя. Люди при жизни, и только при жизни, принимают участие в том, что нужно им и нам всем. А видимость (кажущееся) самым пагубным образом мешает людям всматриваться внутрь своей вселенной, и чем больше они привязаны ко внешнему, временно-порочному, тем менее способны быть истинно живыми. То есть, **интрасфера предлагает гармонию между внешним (негармоничным) и внутренним (совершенным) мирами**. **В постоянном движении творчества каждого из нас к Единству и есть близость к истине.** И внутреннее, и внешнее мы воспринимаем по-разному. Яркий пример притча «Не в том ритме« (по книге Атомософия).

А мудрецы-философы, наши духовные корни, и есть самые живые и вечные в настоящем. Их учения не догма, они вечно (!) развиваются наследниками! Только через **сотворческую связь с корнями** мы и можем сохраниться в вечности, никак иначе. Без духовных корней всё теряется и забывается со временем... Всякая новая, самая «дивная и надёжная» (в авторском уме) философия, без корней быстро гибнет. Вам ли не знать!

Виталий Иванов, 7 Ноябрь, 2021 - 01:03, ссылка
Хорошо сказали, Феано.
Слова эти разнесет ветер.)

2021.11.11 С Феаной. Народ – наиболее надежный инструмент

Facebook. Страница Виталия Иванова «Общество Реализуемых возможностей. Мировоззренческая концепция»

https://www.facebook.com/Общество-Реализуемых-возможностей-Мировоззренческая-концепция-350331782929236

Виталий Иванов

Избранные и Первые (отрывок)

Кто же будет определять Избранных? Единицы, сами назначившие себя, замкнутый круг посвященных, неминуемо вырождающийся с течением времени, все более теряющий связь с большинством и миром реальным?

Избранный сам находит себя, создает собственное мировоззрение и предлагает всем людям. Вокруг него может собраться группа разделяющих и проповедующих его взгляды. Так образуется множество групп. Народ решает, чья правда. Потому что народ - наиболее надежный инструмент у материи, пусть более инертный и неуклюжий, но стратегически самый стабильный и верный.

Феано

А что такое «народ», если в массе своей это пассивная или мало интеллектуальная, а потому подверженная зомбированию СМИ или новыми технологиями, рекламой или ИИ... часть общества? Что или кто будет в ближайшем будущем называться этим словом «народ»? Может быть, это будут народы с разной идеологией и целями? В этом случае, а скорее всего именно к тому мы движемся в нашем общем мире, так вот в этом случае самое важное, чтобы руководители народов были мудрыми профессионалами, не стремились к подавлению других, а напротив, стремились к мирному сотрудничеству. Но пока мировые корпорации показывают пример обратного стремления.

Виталий Иванов

Вы правы, Феано.

У нас по этому месту завязался интересный разговор на моей странице

https://www.facebook.com/Общество-Реализуемых-возможностей-Мировоззренческая-концепция-350331782929236/?ref=pages_you_manage

с Владимиром Безымяниным

Приведу, что я ответил ему на примерно аналогичный вопрос.

«Высказывание, на которое вы обратили внимание, действительно, достаточно спорное. И, откровенно, сказать, у меня не развитое и не обоснованное.

Но я так всё-таки думаю.)

Почему?

Ну, во-первых, потому что хотелось бы, чтобы было именно так. Так должно быть.

Все мои мировоззренческие разработки ориентированы не только на сегодняшний день, но отталкиваются от зарождения нашей Вселенной и устремлены в будущее. По сути, во многом описывают идеальный социум, идеального человека. Основными смыслами и целями которых – нескончаемое познание и развитие мира, всё разрастающейся нашей Вселенной, границы которой очерчиваются разумными взаимосвязями.

Но! Предлагаемое мировоззрение, конечно же, не оторвано от сегодняшних дней, существующих реалий и показывает конкретные пути, шаги к выходу из нынешнего мировоззренческого тупика с одной стороны и методы конкретного ускорения экономического и прочего, всестороннего развития государства с другой.

Если же говорить об исторических обоснованиях мысли «*народ - наиболее надежный инструмент у материи, пусть более инертный и неуклюжий, но стратегически самый стабильный и верный.»* Полагаю, в каждой стране можно найти соответствующие примеры.

Наибольших успехов достигали народы, и в те времена, и успехи стратегически закреплялись тогда, когда развитие шло по всем направлениям, в нем участвовало большинство народа, имеющего достаточно прав и свобод, личной собственности, и, соответственно, хозяевами страны были все, а не узкая группа или кто-то один.

Это о конкретных временных успехах.

Но и оценки произошедшего когда-то, пусть назад сотни лет, также должна оценивать не узкая группа, «сочиняющая историю», а большинство, свободно допускаемое к информации. Соответственно вырабатывая наиболее верное видение истории – ошибок и достижений. Что позволяет, опять же, при условии дееспособного большинства, принимать наиболее правильные решения по всему спектру проблем. А не в какой-либо узкой области, превращая развитие не в равномерное развитие многомерной сферы качеств, а уподобляя его некому флюсу, нездоровому. Который, если способен кого-нибудь испугать или одержать некие временные победы, в последствии лопнет. Что, кстати, хорошо видно в нашей недавней истории советских времен.

В общем, высказанная мысль, с одной стороны, устремлена в будущее. С другой, при внимательном рассмотрении, объясняет многое в прошлом.

Спасибо за вопрос. Я не развивал ранее эту мысль. Здесь сказал коротко. Конечно, это недостаточно для серьезного обоснования, которого, на мой взгляд, она заслуживает.»

Виталий Иванов

Что же касается

«А что такое «народ», если в массе своей это пассивная или мало интеллектуальная, а потому подверженная зомбированию СМИ или новыми технологиями, рекламой или ИИ... часть общества? Что или кто будет в ближайшем будущем называться этим словом «народ»?» (Феано)

У нас тут с вами разные мнения.

Действительно, народ сегодня довольно пассивен. Но бывало по-разному.

И ведь ставится целью народ сделать быдлом пассивным.

Вот с этим я не согласен принципиально. Мы не раз с вами спорили.

На мой взгляд, народ надо не замораживать, не душить налогами и законами странными, а наоборот, давать максимально возможную свободу себя проявлять. Только свободные люди, владеющие самостоятельно собственностью, реально являющиеся хозяевами своей страны, постепенно, да, через множество ошибок, но и удач, достижений – НАУЧАТСЯ !!! Самоорганизуются в достойное общество.

Что, между прочим, в истории происходило не раз! Когда в глушь, в отдаленные, неизведанные земли – Америку, Австралию, острова Океании отправлялись чуть ли не каторжники. И что? Через несколько поколений они создавали самые успешные государства!

И у нас в России это было не раз. Достаточно вспомнить успешное освоение Сибири, и не только.

Пока людям не запрещают самостоятельность – всё идет так, как надо, как должно быть. А как только начинают душить, ограничивать, всё разваливается и заканчивается бунтом.

Феано

Виталий, как надо мы знаем, а как есть видим. В этом проблема - воплотить лучшее в имеющемся. Но я говорила о народах разных стран, невозможно все народы превратить в один народ. Следовательно, «Первыми» всюду будут разные люди и их мировоззрение. **Вот и надо придумать для первых непротиворечивые, всеобщие цели**, подымающие их народы, а не угнетающие...

Феано

Что объединяет разные народы? Благо для всех и каждого, а как выходит на деле?

Виталий Иванов

Феано

Что же тут, как говорится, неясного? На мой взгляд, всё очевидно. Моё мнение непоколебимо.)

Общие цели и смыслы – нескончаемое познание и развитие мира.

А Первыми должны и могут быть все, каждый – в деле своём.

Это не только лишь Президент. **Каждый поэт – Первый, потому как неповторимый. Каждый художник и музыкант. Каждый ученый и инженер – в своей части. Одни проектируют самолеты, другие автомобили, третьи – игрушки детские или же унитазы. Каждый в чем-нибудь Первый.**

Даже в рамках одного КБ с Главным конструктором, все делают общее дело, но каждый – в части своей.

И Поэт не хуже ни в чем Президента! Инженер – музыканта или политика. Хозяина, владельца завода.

Так должно быть. Разве Президент будет вмешиваться в таинство сочинения стихов? А Поэт – в то, что делает Президент?

И так – везде и повсюду!

Конечно, есть пересекающиеся поля творчества. Но разве разумные люди не найдут общего языка?

Что делить, собственно?

Когда уже всё поделено.))))))) Это шутка.

Ничего. Главное, иметь верное направление, понимание того, как должно быть. И постепенно всё сложится. Конкретно – Общество Реализуемых Возможностей.

И вот даже сегодня в стране разве мало людей, которые – Первые? В искусстве, науке, политике… во всех сферах человеческой деятельности.

Заметьте, с развитием цивилизации число Первых таких - возрастает.

Что же касается народов, государств.

Здесь всё совершенно аналогично.

Нет одного Избранного народа. Все Избранные народы. Каждый – для своей особенной Миссии.

Или вы будет спорить? Опять?)

Скажете, один народ Избранный?

Скажите, какой.

А остальные все – гои? Рабы? Люди второго, третьего сорта? Низшая каста? Биороботы? Не заслуживающие доверия и дееспособности?

Не могу с этим согласиться. Извините, Феано.

Феано

Снова... где-то вы увидели, что я спорю, а ведь задаю вопросы, размышляю. Все люди разные, есть лидеры, и первые, и последние, но именно первые должны заботиться о согласии. Смотрю новости и вижу усиливающуюся конфронтацию глав стран, «первых» глобальных компаний, их интересов. Мне непонятно, почему на нашем маленьком земном шаре, в общем нашем Доме, нет мира и гармонии.

Виталий Иванов

Феано

Да, я немножко так, как бы подковырнул. Не удержался.)

Меня удивляет, что каждый раз, вот уже много лет, несмотря на иногда плотное наше общение, мы начинаем, словно с нуля. И опять…

«Вот и надо придумать … непротиворечивые, всеобщие цели…» (Феано)

У меня уже 100 книг написано (!!!!!), я давно всё придумал и тысячи раз об этом рассказывал… А вы опять «*надо придумать*»…

А может, надо подумать, попробовать вчитаться, понять?

«и первые, и последние..» (К.Э.)

Не должно быть «последних и первых». И всё образуется.

Кардинальная проблема – в отсутствии позитивного мировоззрения. Я его предлагаю. Уже 30 лет!

А вы – «*нас спасут мудрецы древности*». Не спасут, если мы не обозначим цели и смыслы на ближайшие времена и отдалённую перспективу. И я предлагаю простые идеи, решения, которые каждый может понять. Они абсолютно естественны… А вы – «*надо придумать*»…

Ничего не надо «придумывать»!!!

Почему спорят сильные мира сего? Да именно потому, что хотят еще быть «сильнее». За счет других. Но это ошибочные желания. Всё самое драгоценное достигается только собственными усилиями. В том числе, счастье, любовь, вдохновение, откровение…

Разве поэту для написания стихотворения требуются «последние»? Несмотря на то, что он – Первый!

Делить людей по ранжиру – ошибочное стремление. Все беды отсюда. И, **когда общество организовано таким образом, с «первыми и последними», то, что происходит между людьми и между государствами – НЕИЗБЕЖНО**!

Только равноправная организация социума и между социумных отношений, Общество Реализуемых Возможностей, где каждый – Первый и Избранный в чем-то своем, может снять эти противоречия.

Неужели, это не очевидно?

Любые неравноправные отношения… любая кастовая система изначально порочна. В любом виде. И в том, который мы имеем сегодня.

Феано

Неочевидно. Так как у всех людей желания и возможности их реализации разные. Вы говорите «*Но это ошибочные желания*». Можете это кому-то из «элиты» донести так, чтобы изменили свои желания? Посмотрите ролик в группе Ковчега, там показано, какой выбор имеется.

Виталий Иванов

Феано

Другой путь это то, что предлагается идеологами Бильдербергского клуба – **кастовое общество, сокращение человеческой популяции до 1 миллиарда или же еще меньше.**

Господа и биороботы.

Третий путь – перевод человечества в электронно-цифровой формат.

Что вас больше устраивает?

Феано

Виталий, в том и дело, что у каждого свой путь верный, соответственно и будущее разное. **Вам не подходит мой путь интрасферного мировосприятия, о котором уже несколько книг издано, но оторвать человека от его духовных корней не получится. Красивые слова и призывы не заменят реальность.**

Феано

Так что же тогда вы от меня хотите, Феано?

Зачем говорите, «*вместе надо придумать*»?

То, что я предлагаю, вовсе не отрицает вашего восприятия. ОРВ – общество, где каждый реализует собственные возможности на базе собственного восприятия.

А вот ваше восприятие отрицает коллективное решение реальных проблем. На базе осознания целей и смыслов бытия человечества.

От духовных корней, полагаю, никто из нас не собирается ничего отрывать.) Где это вы можете найти у меня – «отрыв от духовных корней»? Наоборот, собираются все здоровые корни, а не только лишь некоторые.

Феано

Виталий Иванов, где вы это увидели? «А вот ваше восприятие отрицает коллективное решение реальных проблем».

Прочитайте, пожалуйста, мое первое сообщение вам.

В свете этого https://www.youtube.com/watch?v=z6y6z8LoMWA&t=16s

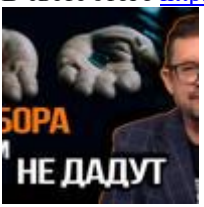

YOUTUBE.COM

«У нас не будет никаких прав». Безальтернативная цифровизация наступает. Игорь Шнуренко

Феано

Интрасферное восприятие предлагает исследовать внутреннюю вселенную в том коллективе, который соответствует именно ей.

Виталий Иванов

Феано

Я может чего-то не понимаю, человек странный, но не люблю малопонятные иностранные слова. Для меня «Интрасферное восприятие», сколько не поясняй, останется непонятным.

И вот это «*Интрасферное восприятие предлагает исследовать внутреннюю вселенную в том коллективе…*».

Каким образом «исследовать внутреннюю вселенную в коллективе»?

Совершенно откровенно вам говорю, мне этого не понять.

И еще честнее скажу своё мнение. Если мне этого не понять, человеку, смею сказать, не самому глупому, вряд ли это кто-то может понять. За исключением нескольких человек, которые очень вас любят. Понимают во всем, и совершенно без слов.)

Не обижайтесь… Но я должен это сказать.

А как тогда это может понять наш народ? Русские люди? Человечество? Субъекты разума будущего?

Нет, Феано, на базе «Интрасферного восприятия» никогда мы не договоримся. Мне уже порядочно лет, чтобы самообманываться. **И надо, на мой взгляд, всегда говорить правду, даже если это… расстраивает людей, которых ты любишь и уважаешь… безмерно.**

Иначе мы никогда не изменим наш мир в лучшую сторону. На обманах, самообманах, из самых лучших побуждений ничего хорошего не построить.

Извините меня…

С дружеской любовью, Виталий

Виталий Иванов

ЗЫ. Погуглил «Интрасферное» - ссылок порядочно, но все только, Феано, на вас.

Я не понимаю, зачем придумывать такие слова.

Феано

Виталий Иванов, я вас понимаю, благодарю, ничуть не обижаюсь.

Феано

Что такого вам видится сложного - не понимаю. Но и настаивать не буду. Определения просты! ИНТРАСФЕРИЧНОСТЬ - синтез интраверсии и экстраверсии, характерный для творческого восприятия.

интраверсия - лат. intro движение внутрь и verto обращать, поворачивать, ориентированность на раскрытие внутреннего мира человека, как растущей Вселенной внутри общей Вселенной.

экстраверсия - от лат. extra – сверх, вне, лат. verto – поворачиваю, обращаю. Черта характера человека, противоположная интраверсии.

Интрасферный взгляд основан на том, что мир есть целостное Восприятие мира, при этом воспринимаем мы не только органами чувств, действия которых перерабатывает мозг, но и гораздо большим спектром пока неизвестных науке чувств: неизученным механизмом интуиции, генетической памятью, чувством меры, сопереживания, ощущением магнитосферы, чувствами различной мерности... называемых обычно движениями души или мира духовного. Эти скрытые от ума учёного неизученные сверхчувства оказывают сильнейшее влияние на нашу жизнь и судьбу, воздействуя поверх мозга и его механизма, даже более того, способны произвести революционный переворот в убеждениях и судьбе человека.

О таких переворотах в сознании рассказывают некоторые из Пророков и просветлённых... Но понять суть их могут лишь те, кто имеет подобный опыт, остальные пока обречены на сомнения или слепую веру, но лишь до поры собственного прозрения Реальности. И хотя живём мы в век информационного изобилия, настоящее Знание остаётся за семью печатями, ибо не готово массовое сознание быстро превратиться из привычно-поверхностного в глубокое, галактичное, солнечное... Как физические органы восприятия не могут превратиться в тонкоматериальные, интегральные структуры восприимчивости души, хотя и связаны воедино Сознанием.

Когда мы светимся, мы - Боги!
Когда уходит караван
По млечно-солнечной дороге,
Мы отзвук, эхо, сна туман...
https://sites.google.com/site/skazkifeany/интрасфера

Сказки Феаны - Интрасфера

Феано

Надеюсь, цифроцунами, цифровая тюрьма и пр. «достижения» помогут массам людей разглядеть свои истинные цели и новые способности к развитию. Это и есть помощь свыше нам, потомкам.

Виталий Иванов

Хорошо, Феано. Извините меня, я знаю, что бываю слишком прямолинеен.

Виталий Иванов

Посмотрел фильм об ИИ.

А вы говорите, будем развивать внутренний мир…

За нас его уже развивают.

Виталий Иванов

Феано

Пока вы будете развивать свою «внутреннюю вселенную», из вас сделают биоробота. Вы даже и не заметите.

Именно поэтому, изначально я говорил и продолжаю утверждать: развитие внутреннего и внешнего, идеального и материального должно происходить соразмерно и взаимосвязано.

А у Бога никогда не было, нет и быть не должно единственного гипер «Я». Соответственно. Не должно быть единственного Искусственного интеллекта.

Это как минимум!

И на верхней иерархии информационных систем должна сохраняться множественность и соразмерность! В том числе, множество «я», множество разновеликих активных инстанций. И на самом верхнем уровне иерархии, каким бы он ни был, принцип множественности и соразмерности должен соблюдаться!!!

Феано

Невозможно сделать биоробота из человека, строящего свою Вселенную и приходящего к Богу в ней. Опасаться стоит тем, кто ленится строить внутренний мир и надеется на доброго «царя», который заступится за всех, за множество в любой из иерархий. Соразмерность, разумеется, именно

понимание соразмерности и чувство Меры и обретает тот, кто создает внутренний мир в гармонии с Космосом.

Виталий Иванов

Феано

А во введение препаратов, гасящих сознание, делающих его извне управляемым, в тела «создающих внутренний мир в гармонии с Космосом», «строящих свою Вселенную и приходящих к Богу в ней» - вы не верите? Исключаете возможность внешнего физиологического воздействия на сознание?

Откуда такая наивность? И вера в то, что сознание, не слишком-то еще властное над миром, людей открытых и добрых сможет противостоять вполне конкретным обманам и силам извне, грубо их разрушающим, совершенно безжалостно!

И где же победы «внутреннего мира» над «внешним»?

Когда внутренний мир, мягко сказать, не уделяет внешнему достаточного внимания… Отрицает смыслы, цели и коллективные действия добрых людей…

Феано

Виталий, мои ответы очень просты.

Интрасферное мировосприятие ничего не отрицает, напротив, всё принимает - **на разных уровнях восприятия сосуществующим. Выбор – свободен. Вместо отрицания, вместо ИЛИ ставится И.**

Я не верю обману разрушителей или тёмным силам извне.

Я верю в Свет, я им была (не временно, а во всегда) и вновь им стану в Единстве духовных Сил, я верю в Бога-Творца, который внутри нас. Да, пока что искрами, освещающими тьму разрушителей и тёмных сил, ведь и они пока тоже в нас – в восприятии.

Верю в Мудрость веков, в Закон Сохранения, вечность Космоса, того Космоса что внутри Души человеческой, того Космоса, что отражается в небесных картинах, наблюдаемых и изучаемых нами. Ну, даже смешно предполагать, что «введение препаратов» или «физиологическое воздействие» сможет повредить бесконечномерной душе или вечному духу пробуждённого человека. Только телу, а телесное и без постороннего вмешательства в своё время придёт к смерти, физические явления, катаклизмы и страхи останутся во временных условиях планетарной жизни, а **в жизни Реальной Вселенной – Свет, и только Его воздействие ценно и божественно**.

https://kovcheg.ucoz.ru/forum/37-1884-18

Феано. В качестве Заключительного слова

Прежде хочу выразить Вам, дорогой Виталий, искреннюю признательность и благодарность от всех участников бесед за подготовку этой книги и всю серию сборников. Книга будет полезна для самостоятельных размышлений по теме. Сколько нас – столько разных путей к совершенству. Только в зрелости духа приходит блаженство.

Бытие вечно благодаря изменчивому восприятию бытия.

Восприятие изменяется с ростом сознания - от "я" малосознательного человека, к "я" человека зрелого и далее к "Я" интегрального, галактического Человека-Вселенной.

Восприятие умом-интеллектом, чувствами телесными и душевными, генетически-метафизически, интуитивно-творчески… и т.д.

Интрасферное восприятие – это всё перечисленное - внутрь и вовне ОДНОВРЕМЕННО! Восприятие дано нам не только от природы, но и воспитывается обществом, прививается опытом, облагораживается любовью. Средой внешней – временной, и внутренним миром – долговременным, вечным. Силой трудов рук, ума, мысли, и силами духовными, божественными.

Очевидно, Любовь - проявление божества в нас - превыше всего, именно она раскрывает внутренний мир к творческому сиянию, достигая бытие божественное.

Таким образом, приходим к естественному выводу о необходимости становиться творцами внутренней Вселенной, используя лучшие достижения внешней Вселенной. Тем самым участвуя в бытии обеих Вселенных, внутри и вне – одновременно, реализуя интрасферное бытие.

Я вижу естественным сосуществование разнополюсных убеждений в обществе. Как разный возраст человека свидетельствует о различии его багажа знаний или жизненного опыта, так и возраст общества, социума в целом. Человеку необходимо изменять своё восприятие в направлении одухотворения. Интеллектуализм, включая технические достижения и системы с ИИ, без приоритета душевных и духовных сил обречён на крах. Души одухотворённых людей, мудрецов, пророков, святых бессмертны. Благодаря им погибшие цивилизации возрождаются к новым формам своего воплощения – в нас.

И цель воплощения очевидна – взойти сознанием от планетарного уровня к миру звёздному, божественному сиянию творчества.

Феано – Интрасферное мировосприятие
https://proza.ru/avtor/feana&book=26

Послесловие составителя

В книге не слишком последовательно, но вполне определенно представлены мировоззренческие позиции Феано и Виталия Иванова. Это продолжение, развитие, дополнение диспутов в первых четырех книгах серии.

Весьма заметно, полагаю, что наши содержательные позиции существенно отличаются. Однако различны только пути… Объединяют нас общие цели, желание блага, любовь к нашему прекрасному миру.

Не буду еще раз представлять свои аргументы и выводы. Всё сказано многократно и доступно заинтересованному читателю.

Выделю одну только мысль. Любые мировоззренческие концепции рождаются не на пустом месте и предполагают решение неких задач. Но истинную ценность имеют те религии и философии, которые помогают жить человеку и служат развитию мира. Всё это сводится к продолженью Творения, в котором человечество может осознать себя полноправным Творцом. Исходя из чего и определять свои смыслы и цели – не только в интрасферном восприятии мира, но и в деянии, бытии, осознанном совершенствовании нашей Вселенной, которое может не заканчиваться никогда…

Виталий Иванов

КНИГИ СЕРИИ

Проект «Вселенная». Обсуждение на «Галактическом Ковчеге». / подготовил Виталий Иванов. – СПб.: Серебряная Нить, 2018. –368 с.

http://russolit.ru/books/download/item/3655/

http://philosophystorm.org/books/vitalii-ivanov-proekt-vselennaya-obsuzhdenie-kniga-1

http://pubhtml5.com/eail/vuar

Капитаны «Галактического Ковчега». О мировом Разуме. Обсуждение. Книга 2 / Составил Виталий Иванов. – СПб.: Серебряная Нить, 2018. –312 с.

http://russolit.ru/books/download/item/3672/

http://philosophystorm.org/books/vitalii-ivanov-kapitany-galakticheskogo-kovchega-o-mirovom-razume-kniga-2

http://pubhtml5.com/eail/yqvt/

Сотворение Человека. «Галактический Ковчег». Обсуждения. Книга 3 / Составил Виталий Иванов. – СПб.: Серебряная Нить, 2018. – 314 с.

http://russolit.ru/books/download/item/3683/

http://philosophystorm.org/books/vitalii-ivanov-sotvorenie-cheloveka-galakticheskii-kovcheg-kniga-3

http://pubhtml5.com/eail/uhho/

Восприятие как реальность. «Галактический Ковчег», «Философский штурм». Обсуждения. Книга 4 / Составил Виталий Иванов. – СПб.: Серебряная Нить, 2018. –294 с.

http://russolit.ru/books/download/item/3700/

http://philosophystorm.org/books/vitalii-ivanov-vospriyatie-kak-realnost-kniga-4

http://pubhtml5.com/eail/eltj/

СОДЕРЖАНИЕ

2006.05.30 Рецензия на «Иванов-Лесненко. Переписка без правил, 1» (Виталий Иванов) 3
2006.05.30 Рецензия на «Возможно ли быть счастливым философом или поэтом?» (Виталий Иванов) 6
2006.08.18 Рецензия на «Мечта». (Виталий Иванов)....8
2006.08.24 Рецензия на «Никто обо Всем» (Феана)....12
2006.09.12 Рецензия на «Игра Бога в НеБога» (Феана) 15
2006.11.08 Рецензия на «Конец света...» (Феана) 19
2006.11.27 Начало Ковчега. Из переписки с Феано....20
2006.11.30 Рецензия на «Мысли и афоризмы, 1» (Виталий Иванов). Отрывок 24
2006.12.15 Рецензия на «О Мечте, Миссии и судьбе» (Виталий Иванов)....31
2006.12.18 Рецензия на «Иванов-Лесненко. Отвечает Председатель ЦВ, т. 2.1» (Виталий Иванов) 34
2006.12.13 Проект вселенная. Строим все! Виталий Иванов (Начало обсуждения)....35
2007.01.12 Рецензия на «Целостность мировосприятия» (Феана)....70
2007.03.14 Виталий Иванов. Сказка (стихи) 71
2012.10.11 Рецензия на «4. Этика космического сознания» (Виталий Иванов)83
2012.10.28 – 2012.12.16 Переписка с Феано....87
2015.05.29 Мысли о вечном. Книга на Ковчеге 93
2015.05.31 Неизвестная страна. Книга стихотворений на Ковчеге 94
2015.08.14 Шедевры абсурда. Стихи. Мысли. Афоризмы. Книга на Ковчеге ..96
2015.09.16 Песнь одинокого. Стихи. Рассказы. Мысли. Афоризмы. Книга на Ковчеге....100
2015.10.07 Об авторе Виталий Иванов....103
2015.11.16 Эволюция информационных систем. Трактат на Ковчеге (Из книги «Свободный полет, том 3. Теория ИС»)....106
2015.11.24 Законы развития. Трактат на Ковчеге (Из книги «Свободный полет, том 3. Теория ИС»)....110
2016.01.12 Методология зла и добра. Книга на Ковчеге 114
2016.01.20 Теория ИС. 3 Определение человека. Трактат на Ковчеге (Свободный полет, том 3.)....118
2016.03.30 Диалоги с самим собою. Книга на Ковчеге....120
2017.10.22 Категории и сознание. Трактат на Ковчеге (Из книги «Свободный полет, том 3. Теория ИС») 124
2016.08.24 Интервью с Виталием Ивановым....126
2016.11.22 Рецензия на «За плечами жизнь после Отечественной войны...» (Александр Белислав)....147
2017.10 – 2021.03 Общество Реализуемых Возможностей. Книга на Ковчеге 152

2018.11.30 Поэт и Поэзия. Книга на Ковчеге.....182
2018.12.16 На берегу реки и в реке. Стихи и проза. Книга на Ковчеге.....193
2019.05.06 Рецензия на «Стратегия выживания. Смысл Жизни» (Олан Дуг) 198
2020.12.16 Рецензия на «Основание мира и миров» (Феана) 200
2020.12.28 Феано. Интрасферное восприятие.....207
2021.01.20 Феано. О восприятии (Мир = Восприятие мира (наука…).....234
2021.01.19 Восприятие как реальность. Книга на Ковчеге. 237
2021.03.16 – 2021.10.30 Общество Реализуемых Возможностей. Книга на Ковчеге 249
2021.03.22 Единая этика. Книга на Ковчеге.....285
2021.11.03 Феано. Интрасферное мировосприятие. Философский штурм. 317
2021.11.11 С Феаной. Народ – наиболее надежный инструмент.....323
Феано. В качестве Заключительного слова.....333
Послесловие составителя 334

КНИГИ СЕРИИ 335

Составил Виталий Альбертович Иванов

Бытие или интрасферное восприятие?
Книга 5

«Галактический Ковчег»
http://kovcheg.ucoz.ru/
«Философский штурм»
http://philosophystorm.org/
Обсуждения на сайтах:
«Проза.ру»
https://proza.ru/
«Facebook»
https://www.facebook.com/

Электронный адрес для отзывов: iva0@bk.ru

Страницы составителя в Интернете:
http://www.proza.ru/avtor/ivanov_v
https://www.proza.ru/avtor/vialiv
http://www.stihi.ru/avtor/ivanov_v
https://www.stihi.ru/avtor/ivanovvq
https://www.stihi.ru/avtor/vialiv

Книга представлена Творческим Союзом
«Серебряная нить»
serebryanaya.nitb@mail.ru
http://kovcheg.ucoz.ru/forum/64
На базе Содружества
«Галактический Ковчег»
http://kovcheg.ucoz.ru/
В рамках проекта «Голоса Времени»
Координатор проекта –
Валерий Крайцев

Издание напечатано по технологии Print-on-Demand
(печать по требованию)
по индивидуальному заказу.

Виталий Иванов.

Творец и Творение

Он был Творцом Вселенной,
Создателем Идей,
Почти обыкновенным
Среди других людей.

Почти… Но как, о, Боже,
Среди других идей
Себя Он создал тоже –
Обычным из людей?..

Проект "Вселенная"

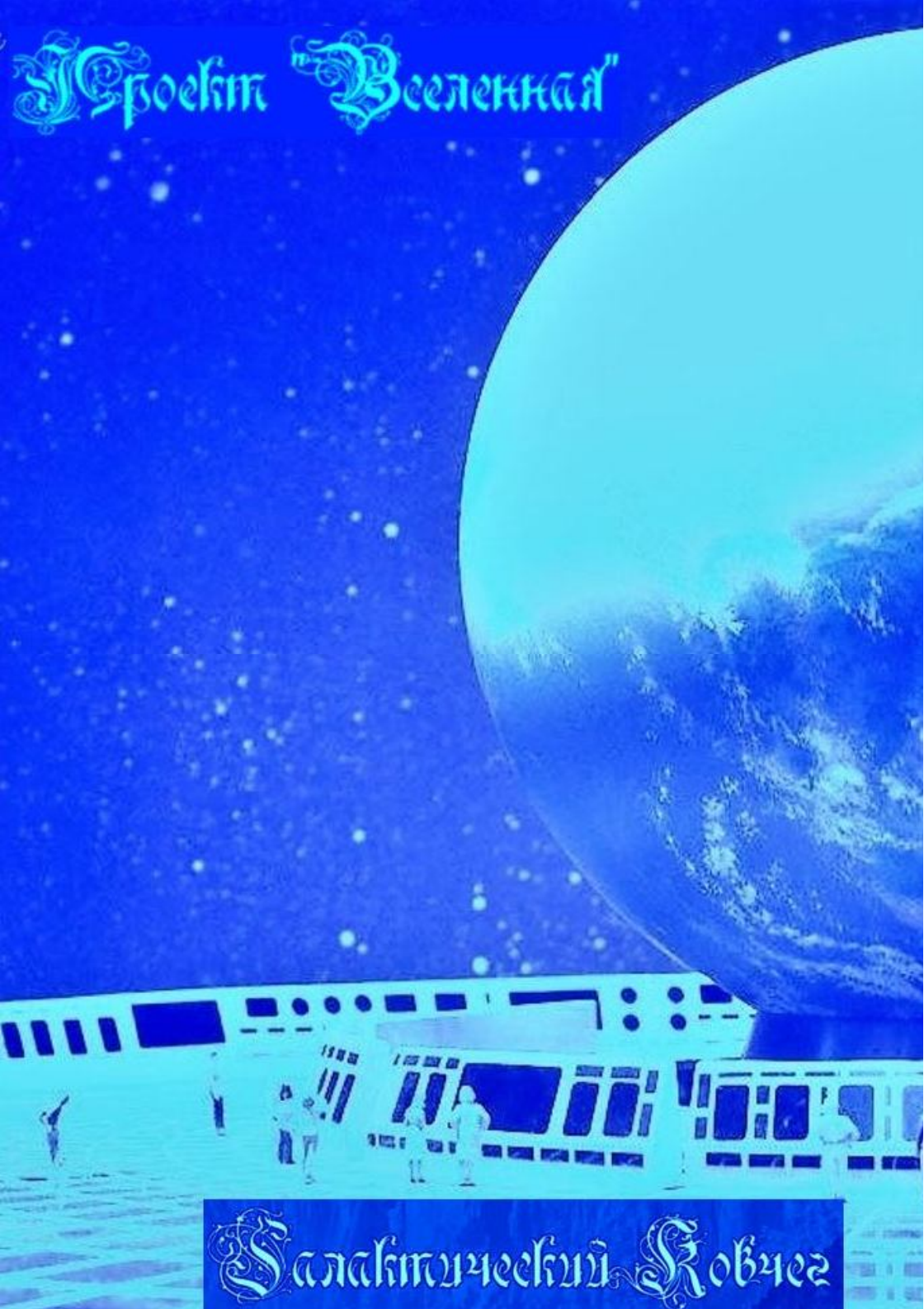

Галактический Ковчег